

quaderni di statistica

COMMERCIO ESTERO

2012

importazioni ed esportazioni

- * provincia di Forlì-Cesena
- * regione Emilia-Romagna
- * Italia

a cura dell'ufficio statistica e studi della
camera di commercio di Forlì-Cesena

Il commercio con l'estero nel 2012

IL COMMERCIO CON L'ESTERO NEL 2012

Il commercio estero della provincia di Forlì-Cesena nel 2012 ha registrato un incremento rispetto all'anno 2011: la crescita provinciale si è infatti attestata sul 3,1%, un livello di crescita pari a quello regionale (che beneficia della performance di Piacenza, dovuta forse in parte alla particolare funzione del territorio di polo logistico per le spedizioni operate da importanti marchi nazionali ed esteri) ma inferiore a quello nazionale (+3,7%).

Tutte le province dell'Emilia-Romagna risultano in crescita: Piacenza (+18,6%), Parma e Modena (entrambe con +3,3%) fanno meglio di Forlì-Cesena; le restanti province emiliano-romagnole registrano variazioni più tenui, dal +0,2% al +2,1%.

ESPORTAZIONI

Province dell'Emilia-Romagna e Italia

Gennaio-Dicembre - Valori in euro

	VALORI ASSOLUTI			var. % 2012/2011	INDICI DI COMPOSIZIONE	
	2011	2012 (*)	Variazione		2011	2012 (*)
					SU EMILIA-ROMAGNA	
Piacenza	2.665.097.097	3.160.062.779	494.965.682	18,6%	5,6%	6,4%
Parma	5.343.509.940	5.519.397.146	175.887.206	3,3%	11,1%	11,2%
Reggio Emilia	8.341.578.113	8.441.738.468	100.160.355	1,2%	17,4%	17,1%
Modena	10.112.811.274	10.445.226.871	332.415.597	3,3%	21,1%	21,1%
Bologna	11.016.017.632	11.243.764.718	227.747.086	2,1%	23,0%	22,7%
Ferrara	2.385.204.331	2.391.793.475	6.589.144	0,3%	5,0%	4,8%
Ravenna	3.486.289.967	3.559.289.443	72.999.476	2,1%	7,3%	7,2%
Forlì-Cesena	2.762.126.731	2.848.336.022	86.209.291	3,1%	5,8%	5,8%
Rimini	1.848.087.958	1.852.364.718	4.276.760	0,2%	3,9%	3,7%
					SU ITALIA	
EMILIA- ROMAGNA	47.960.723.043	49.461.973.640	1.501.250.597	3,1%	12,8%	12,7%
ITALIA	375.903.831.853	389.725.036.583	13.821.204.730	3,7%		

(*) - Dati rettificati

Fonte: ISTAT - banca dati Coeweb: 2011 dati definitivi, 2012 dati rettificati

Elaborazione: Ufficio Statistica e Studi - Camera di Commercio di Forlì-Cesena

Nella graduatoria regionale, la provincia di Forlì-Cesena si colloca al settimo posto per incidenza delle proprie esportazioni sul totale dell'Emilia-Romagna. Tale incidenza è pari al 5,8%, stabile rispetto all'anno precedente. Le province che presentano una maggiore incidenza sono quelle con una consolidata vocazione all'export: in particolare Bologna (22,7%), Modena (21,1%) e Reggio Emilia (17,1%). Le province con minor incidenza di quella forlivese sono Ferrara (4,8%) e Rimini (3,7%). Da notare, però, che l'incidenza di queste due province sul totale regionale è in diminuzione, a differenza di Forlì-Cesena.

ESPORTAZIONI PER SETTORE
Gennaio-Dicembre - valori in euro

	Forlì-Cesena			Indice di composizione		
	2011	2012	Var. %	Forlì-Cesena	Emilia-Romagna	Italia
Agricoltura, silvicoltura e pesca	241.170.631	260.633.719	8,1%	9,2%	1,8%	1,5%
Estrazione di minerali	201.995	170.907	-15,4%	0,0%	0,0%	0,4%
Alimentari, bevande e tabacco	215.782.298	226.636.842	5,0%	8,0%	8,7%	6,7%
Tessili	26.795.631	25.996.177	-3,0%	0,9%	0,9%	2,4%
Abbigliamento	86.741.219	85.656.417	-1,3%	3,0%	7,7%	4,4%
Pelle, calzature e accessori	270.727.107	309.948.214	14,5%	10,9%	2,6%	4,2%
Legno e prodotti in legno	52.572.478	43.937.345	-16,4%	1,5%	0,3%	0,4%
Carta e stampa	14.812.423	12.793.210	-13,6%	0,4%	0,8%	1,6%
Coke e prodotti petroliferi	7.337	17.170	134,0%	0,0%	0,2%	5,3%
Prodotti chimici	95.262.284	113.350.376	19,0%	4,0%	5,8%	6,5%
Prodotti farmaceutici	11.643.100	12.568.774	8,0%	0,4%	2,0%	4,4%
Gomma e plastica	155.017.371	154.284.102	-0,5%	5,4%	2,5%	3,5%
Minerali non metalliferi	32.148.795	44.150.773	37,3%	1,6%	7,1%	2,3%
Metalli e prodotti in metallo	352.863.716	329.854.433	-6,5%	11,6%	7,8%	13,0%
Macchinari	748.583.622	762.957.200	1,9%	26,8%	36,7%	26,4%
Mezzi di trasporto	68.035.969	82.930.700	21,9%	2,9%	11,6%	9,3%
Mobili	171.940.180	166.796.629	-3,0%	5,9%	1,1%	2,1%
Articoli sportivi	193.416.089	191.419.176	-1,0%	6,7%	0,4%	0,2%
Altri prodotti manifatturieri	15.149.458	18.241.424	20,4%	0,6%	1,3%	3,1%
Altre esportazioni	9.255.028	5.992.434	-35,3%	0,2%	0,8%	2,4%
Totale	2.762.126.731	2.848.336.022	3,1%			

Fonte: ISTAT - banca dati Coeweb: 2011 dati definitivi, 2012 dati rettificati

Elaborazione: Ufficio Statistica e Studi - Camera di Commercio di Forlì-Cesena

L'analisi delle **esportazioni per settore merceologico** conferma il trend generale di lieve ripresa, fenomeno che si riscontra per la maggior parte delle categorie di prodotti esportati.

Il settore dei macchinari ("Computer, apparecchi elettronici e ottici", "Apparecchi elettrici" e "Macchinari ed apparecchi n.c.a."), che costituisce il 26,8% delle esportazioni della provincia, ha registrato un incremento dell'1,9%. L'incidenza provinciale di tale comparto risulta lievemente superiore rispetto alla media nazionale (26,4%), mentre è notevolmente inferiore a quella regionale (36,7%).

Tra i settori ad elevata importanza per l'export provinciale, registrano una performance positiva "Pelle, calzature e accessori" (+14,5%), "Agricoltura, silvicoltura e pesca" (+8,1%) e "Alimentari, bevande e tabacco" (+5,0%). Positive le performance anche per quanto riguarda altri comparti della manifattura come la chimica, i mezzi di trasporto e i prodotti farmaceutici e quelli minerali non metalliferi, nonostante il loro ridotto peso sulle esportazioni della provincia.

Tra i settori rilevanti per l'export provinciale, registrano una performance negativa i "Metalli e prodotti in metallo" (-6,5%), "Articoli sportivi" (-1,0%), "Mobili" (-3,0%) e "Gomma e plastica" (-0,5%). Negativa anche la performance dei restanti settori.

L'andamento generale di crescita nelle esportazioni della provincia si riflette anche sul saldo commerciale che nella maggior parte dei settori merceologici risulta in attivo. I valori più elevati, in termini assoluti, si registrano alle voci "Macchinari" (in attivo per oltre 489 milioni di euro), "Pelle, calzature e accessori" (oltre 268 milioni di euro) e "Metalli e prodotti in metallo" (oltre 226 milioni di euro). Fra le voci in passivo, le più consistenti per valore assoluto riguardano "Alimentari,

bevande e tabacco” (con un deficit di quasi 113 milioni di euro), “Abbigliamento (con oltre 67 milioni di euro di deficit) e “Prodotti chimici” (con un passivo di oltre 52 milioni di euro).

IMPORTAZIONI ED ESPORTAZIONI PER SETTORE

Gennaio-Dicembre 2012 (*) - Provincia di Forlì-Cesena - valori in euro

	Import	Export	Saldo commerciale
Agricoltura, silvicoltura e pesca	127.300.111	260.633.719	133.333.608
Estrazione di minerali	952.515	170.907	- 781.608
Alimentari, bevande e tabacco	339.533.237	226.636.842	- 112.896.395
Tessili	20.524.562	25.996.177	5.471.615
Abbigliamento	153.114.969	85.656.417	- 67.458.552
Pelle, calzature e accessori	41.131.055	309.948.214	268.817.159
Legno e prodotti in legno	39.271.360	43.937.345	4.665.985
Carta e stampa	42.590.798	12.793.210	- 29.797.588
Coke e prodotti petroliferi	5.281.024	17.170	- 5.263.854
Prodotti chimici	165.529.727	113.350.376	- 52.179.351
Prodotti farmaceutici	20.266.441	12.568.774	- 7.697.667
Gomma e plastica	75.176.100	154.284.102	79.108.002
Minerali non metalliferi	19.243.441	44.150.773	24.907.332
Metalli e prodotti in metallo	102.909.134	329.854.433	226.945.299
Macchinari	273.882.405	762.957.200	489.074.795
Mezzi di trasporto	32.076.604	82.930.700	50.854.096
Mobili	5.822.993	166.796.629	160.973.636
Articoli sportivi	35.993.968	191.419.176	155.425.208
Altri prodotti manifatturieri	20.228.355	18.241.424	- 1.986.931
Altre esportazioni	5.674.241	5.992.434	318.193
Totale	1.526.503.040	2.848.336.022	1.321.832.982

(*) - Dati rettificati

Fonte: ISTAT - banca dati Coeweb

Elaborazione: Ufficio Statistica e Studi - Camera di Commercio di Forlì-Cesena

Analizzando gli scambi commerciali per **area geografica**, si rileva il ruolo predominante dell'Unione Europea (UE) come destinataria delle esportazioni della provincia di Forlì-Cesena: un dato strutturale del commercio estero provinciale che si riconferma anche nel 2012. La quota dell'export verso l'UE sul totale provinciale è però in calo rispetto agli anni precedenti, essendo scesa dal 60,4% del 2010, al 58,4% del 2011 e al 57,1% del 2012. Tale incidenza resta però superiore alla media regionale (54,5%) e nazionale (53,7%) (si vedano a tal proposito gli indici di composizione della tabella seguente).

Rispetto al 2011, il valore delle esportazioni della provincia verso l'UE è aumentato dello 0,8%. All'interno dell'Unione i principali Paesi destinatari dei prodotti esportati si confermano la Germania e la Francia, rispettivamente col 13,8% e 10,2% del totale generale (tendenza che si ripropone anche a livello regionale e nazionale). Seguono a distanza il Regno Unito col 6,1%, la Polonia col 3,8% e la Spagna col 3,6%. Solo per alcuni di questi Paesi si registra un miglioramento delle esportazioni provinciali: rispettivamente +15,1% per il Regno Unito e +17,9% per la Polonia. Per i restanti si rileva una tendenza negativa: Germania -4,1%, Francia -1,3% e Spagna -4,0%

ESPORTAZIONI PER PAESE
Gennaio-Dicembre 2012 (*) - Provincia di Forlì-Cesena - valori in euro

	Forlì-Cesena			Indice di composizione 2012		
	2011	2012	Var. %	Forlì-Cesena	Emilia-Romagna	Italia
Europa	1.958.446.927	1.992.106.304	1,7%	69,9	65,2	67,6
Unione Europea 27	1.613.223.048	1.626.213.415	0,8%	57,1	54,5	53,7
Francia	294.884.745	290.911.510	-1,3%	10,2	11,3	11,1
Paesi Bassi	100.276.501	93.104.039	-7,2%	3,3	2,5	2,4
Germania	408.450.644	391.689.201	-4,1%	13,8	12,6	12,5
Regno Unito	150.723.483	173.442.709	15,1%	6,1	5,6	4,9
Irlanda	14.894.248	12.599.058	-15,4%	0,4	0,3	0,2
Danimarca	37.687.504	42.866.341	13,7%	1,5	0,9	0,6
Grecia	57.941.527	46.462.883	-19,8%	1,6	1,2	1,1
Portogallo	23.827.266	18.557.817	-22,1%	0,7	0,8	0,8
Spagna	107.288.028	102.992.829	-4,0%	3,6	4,0	4,7
Belgio	60.003.708	66.466.054	10,8%	2,3	2,6	2,6
Lussemburgo	5.374.744	4.265.370	-20,6%	0,1	0,2	0,1
Svezia	21.340.388	19.070.620	-10,6%	0,7	1,2	1,0
Finlandia	16.611.447	16.127.651	-2,9%	0,6	0,5	0,4
Austria	66.868.509	61.595.729	-7,9%	2,2	2,3	2,2
Malta	5.096.802	5.974.890	17,2%	0,2	0,1	0,4
Estonia	3.504.528	8.547.843	143,9%	0,3	0,1	0,1
Lettonia	3.174.656	3.554.241	12,0%	0,1	0,2	0,1
Lituania	5.782.505	8.938.228	54,6%	0,3	0,3	0,2
Polonia	92.699.470	109.334.747	17,9%	3,8	2,6	2,4
Repubblica Ceca	32.266.789	39.025.194	20,9%	1,4	1,1	1,1
Slovacchia	14.826.138	14.245.287	-3,9%	0,5	0,5	0,6
Ungheria	17.004.584	17.666.103	3,9%	0,6	0,9	0,9
Romania	31.962.669	37.533.143	17,4%	1,3	1,4	1,5
Bulgaria	11.217.789	12.199.074	8,7%	0,4	0,5	0,4
Slovenia	19.204.504	20.415.691	6,3%	0,7	0,7	1,1
Cipro	10.279.953	8.454.795	-17,8%	0,3	0,2	0,1
Provviste e dotazioni di bordo nel quadro degli scambi intra UE	29.919	172.368	476,1%	0,0	0,0	0,2
Paesi europei non UE	345.223.879	365.892.889	6,0%	12,8	10,7	13,9
Africa	142.267.387	151.252.169	6,3%	5,3	4,4	4,9
Africa settentrionale	60.015.271	81.649.979	36,0%	2,9	2,4	3,5
Altri paesi africani	82.252.116	69.602.190	-15,4%	2,4	1,9	1,4
America	227.391.795	263.394.168	15,8%	9,2	13,3	11,5
America settentrionale	145.282.811	167.538.529	15,3%	5,9	9,0	7,6
America centro-meridionale	82.108.984	95.855.639	16,7%	3,4	4,3	3,9
Asia	381.704.403	402.103.659	5,3%	14,1	15,6	14,1
Medio Oriente	115.465.516	140.546.880	21,7%	4,9	4,7	4,9
Asia centrale	48.517.257	38.769.820	-20,1%	1,4	1,6	1,4
Asia orientale	217.721.630	222.786.959	2,3%	7,8	9,3	7,8
Oceania e Altri territori	51.642.621	38.964.776	-24,5%	1,4	1,4	1,1
Oceania	51.642.621	38.964.776	-24,5%	1,4	1,4	1,1
Altri territori	-	-	-	0,0	0,0	0,0
Altre destinazioni	673.598	514.946	-23,6%	0,0	0,0	0,8
Totale	2.762.126.731	2.848.336.022	3,1%			

(*) - Dati rettificati

Fonte: ISTAT - banca dati Coeweb

Elaborazione: Ufficio Statistica e Studi - Camera di Commercio di Forlì-Cesena

Al di fuori dei confini della UE e con riferimento all'incidenza sulle esportazioni provinciali, sono da segnalare soprattutto le performance verso i Paesi europei extra-UE (+6,0%), che ammontano al 12,8% dell'export provinciale, dell'America settentrionale (+15,3%) pari al 5,9% dell'export provinciale, e dell'Asia orientale (+2,3%), che ammontano al 7,8% del totale; degna di nota è anche la crescita del 21,7% dell'export verso il Medio Oriente, pari al 4,9% del totale.

Il **saldo commerciale** della nostra provincia rileva un attivo superiore ad 1,3 miliardi di euro; una quota preponderante è costituita dal saldo positivo con l'UE, pari a circa 785 milioni di euro. I saldi commerciali attivi più rilevanti sono rispettivamente quelli di Francia, Germania e Regno Unito. Fra i Paesi UE con saldi negativi, quelli più significativi in valore riguardano gli scambi con la Slovacchia, Spagna e i Paesi Bassi.

Per quanto riguarda le macroaree territoriali, i saldi attivi della bilancia commerciale in ordine decrescente appartengono ai Paesi d'Europa extra UE, all'America settentrionale, al Medio Oriente, all'Africa settentrionale e all'Oceania, mentre la bilancia commerciale risulta negativa con riferimento all'Asia centrale, agli altri Paesi africani e, in ultimo, all'Asia orientale.

IMPORTAZIONI ED ESPORTAZIONI PER PAESE
Gennaio-Dicembre 2012 (*) - Provincia di Forlì-Cesena - valori in euro

	Forlì-Cesena		Saldo commerciale
	Import	Export	
Europa	894.025.249	1.992.106.304	1.098.081.055
Unione Europea 27	840.459.476	1.626.213.415	785.753.939
Francia	104.524.593	290.911.510	186.386.917
Paesi Bassi	129.569.129	93.104.039	- 36.465.090
Germania	179.867.077	391.689.201	211.822.124
Regno Unito	37.432.257	173.442.709	136.010.452
Irlanda	11.046.272	12.599.058	1.552.786
Danimarca	11.076.342	42.866.341	31.789.999
Grecia	16.238.283	46.462.883	30.224.600
Portogallo	4.953.610	18.557.817	13.604.207
Spagna	108.689.487	102.992.829	- 5.696.658
Belgio	65.645.534	66.466.054	820.520
Lussemburgo	4.645.191	4.265.370	- 379.821
Svezia	16.514.913	19.070.620	2.555.707
Finlandia	9.517.327	16.127.651	6.610.324
Austria	42.361.227	61.595.729	19.234.502
Malta	38.036	5.974.890	5.936.854
Estonia	217.014	8.547.843	8.330.829
Lettonia	324.430	3.554.241	3.229.811
Lituania	743.185	8.938.228	8.195.043
Polonia	19.437.290	109.334.747	89.897.457
Repubblica Ceca	9.445.241	39.025.194	29.579.953
Slovacchia	23.633.319	14.245.287	- 9.388.032
Ungheria	14.723.774	17.666.103	2.942.329
Romania	13.967.318	37.533.143	23.565.825
Bulgaria	5.544.111	12.199.074	6.654.963
Slovenia	10.134.856	20.415.691	10.280.835
Cipro	169.660	8.454.795	8.285.135
Provviste e dotazioni di bordo nel quadro degli scambi intra UE	-	172.368	172.368
Paesi europei non UE	53.565.773	365.892.889	312.327.116
Africa	137.007.911	151.252.169	14.244.258
Africa settentrionale	24.609.209	81.649.979	57.040.770
Altri paesi africani	112.398.702	69.602.190	- 42.796.512
America	107.214.679	263.394.168	156.179.489
America settentrionale	21.303.335	167.538.529	146.235.194
America centro-meridionale	85.911.344	95.855.639	9.944.295
Asia	384.173.372	402.103.659	17.930.287
Medio Oriente	25.566.515	140.546.880	114.980.365
Asia centrale	119.765.891	38.769.820	- 80.996.071
Asia orientale	238.840.966	222.786.959	- 16.054.007
Oceania e Altri territori	4.081.829	38.964.776	34.882.947
Oceania	4.081.829	38.964.776	34.882.947
Altri territori	-	-	-
Altre destinazioni	-	514.946	514.946
Totale	1.526.503.040	2.848.336.022	1.321.832.982

(*) - Dati rettificati

Fonte: ISTAT - banca dati Coeweb

Elaborazione: Ufficio Statistica e Studi - Camera di Commercio di Forlì-Cesena

FIG. CE.01 - Import ed export - Variazioni % 2012/2011

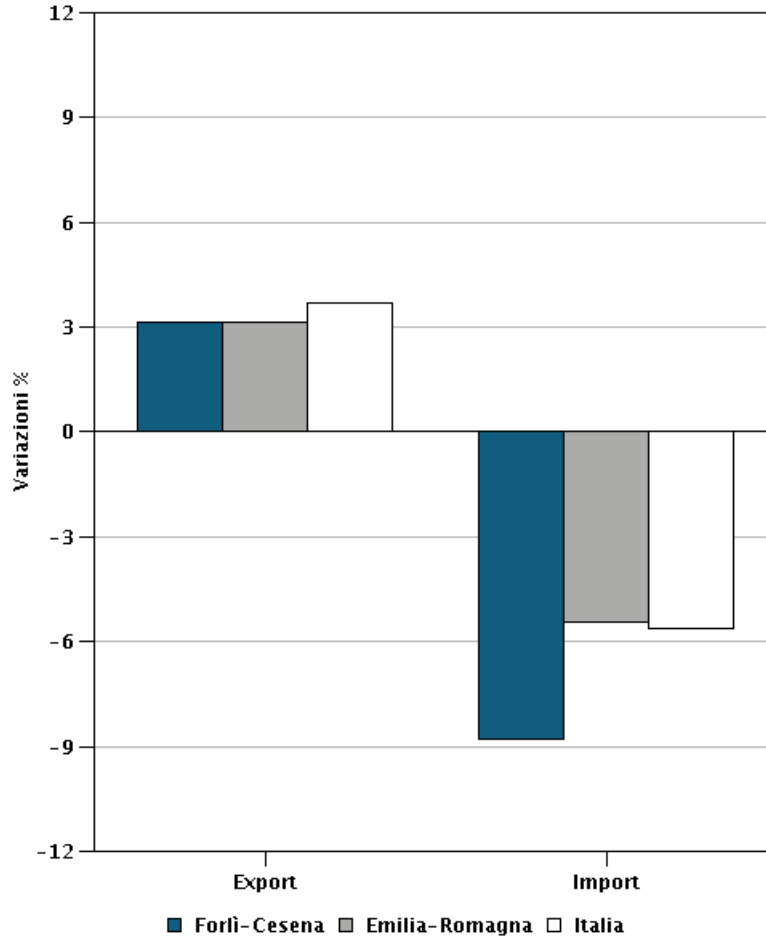

Fonte: Coeweb - ISTAT
Elaborazione: SIMET - Camera di Commercio di Forlì-Cesena

FIG. CE.02 - Indice di composizione import per settore - Anno 2012

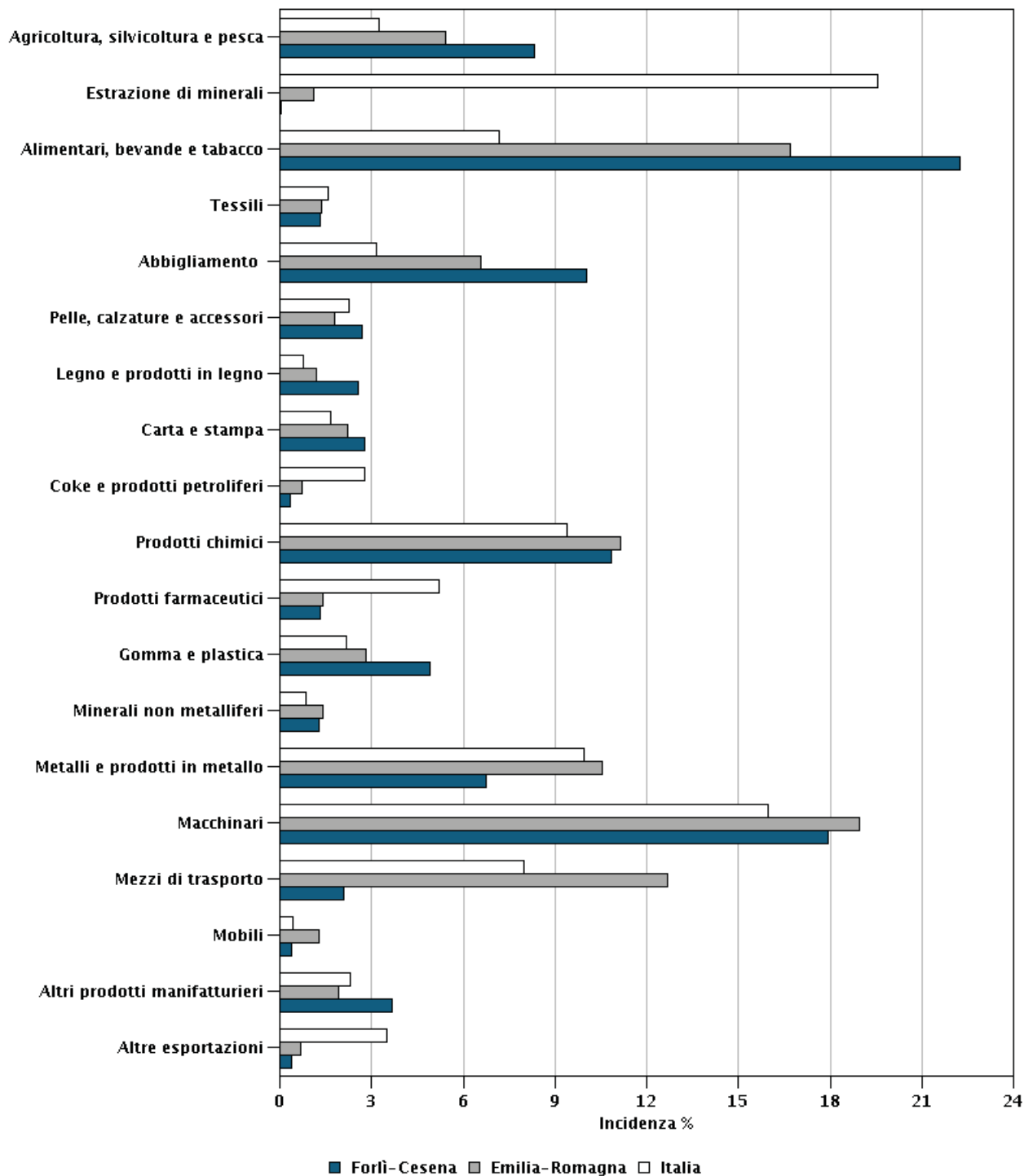

Fonte: Coeweb - ISTAT
 Elaborazione: SIMET - Camera di Commercio di Forlì-Cesena

FIG. CE.03 - Indice di composizione import per area geografica - Anno 2012

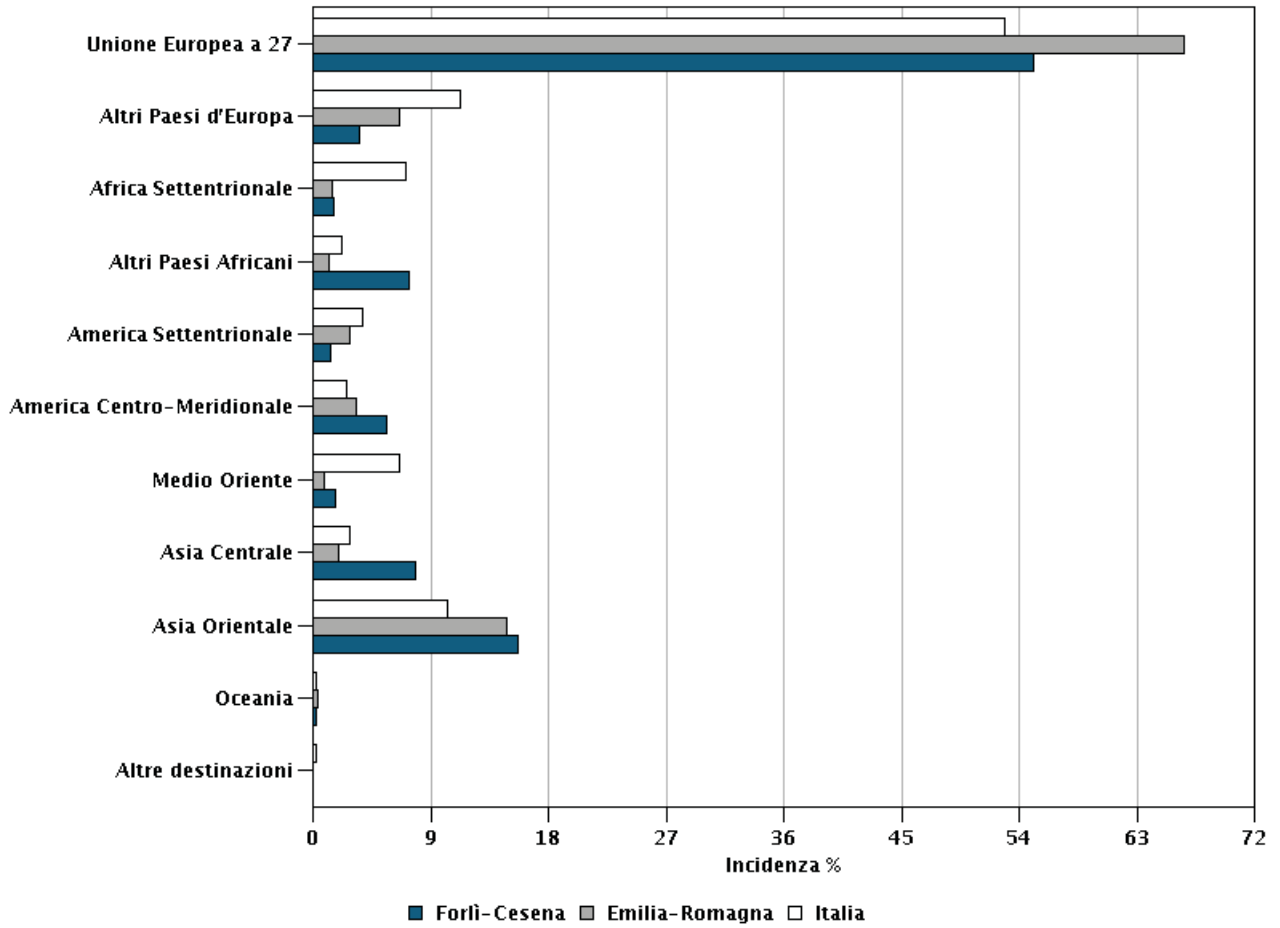

Fonte: Coeweb - ISTAT
 Elaborazione: SIMET - Camera di Commercio di Forlì-Cesena

FIG. CE.04 - Indice di composizione export per settore - Anno 2012

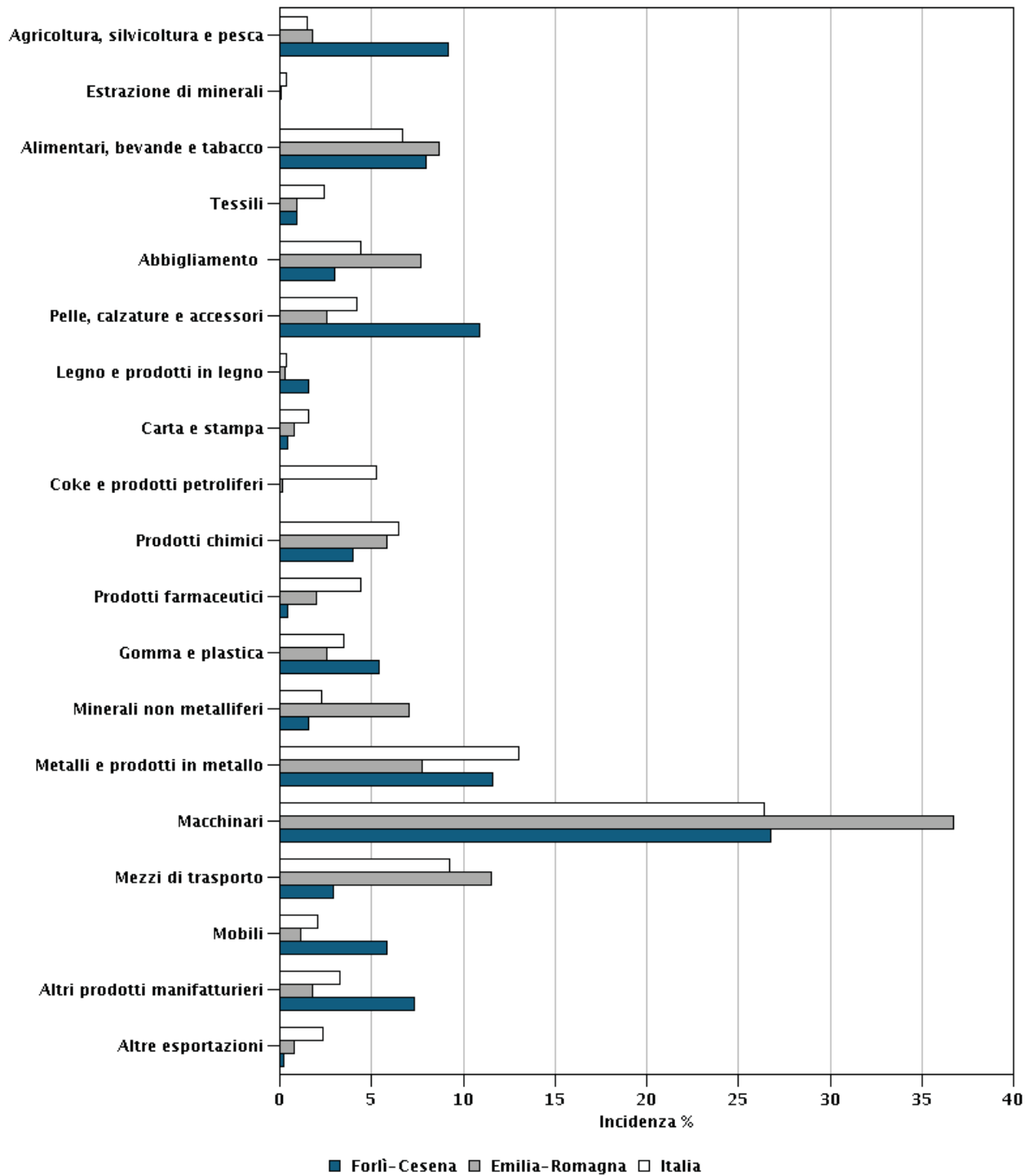

Fonte: Coeweb - ISTAT
 Elaborazione: SIMET - Camera di Commercio di Forlì-Cesena

FIG. CE.05 - Indice di composizione export per area geografica - Anno 2012

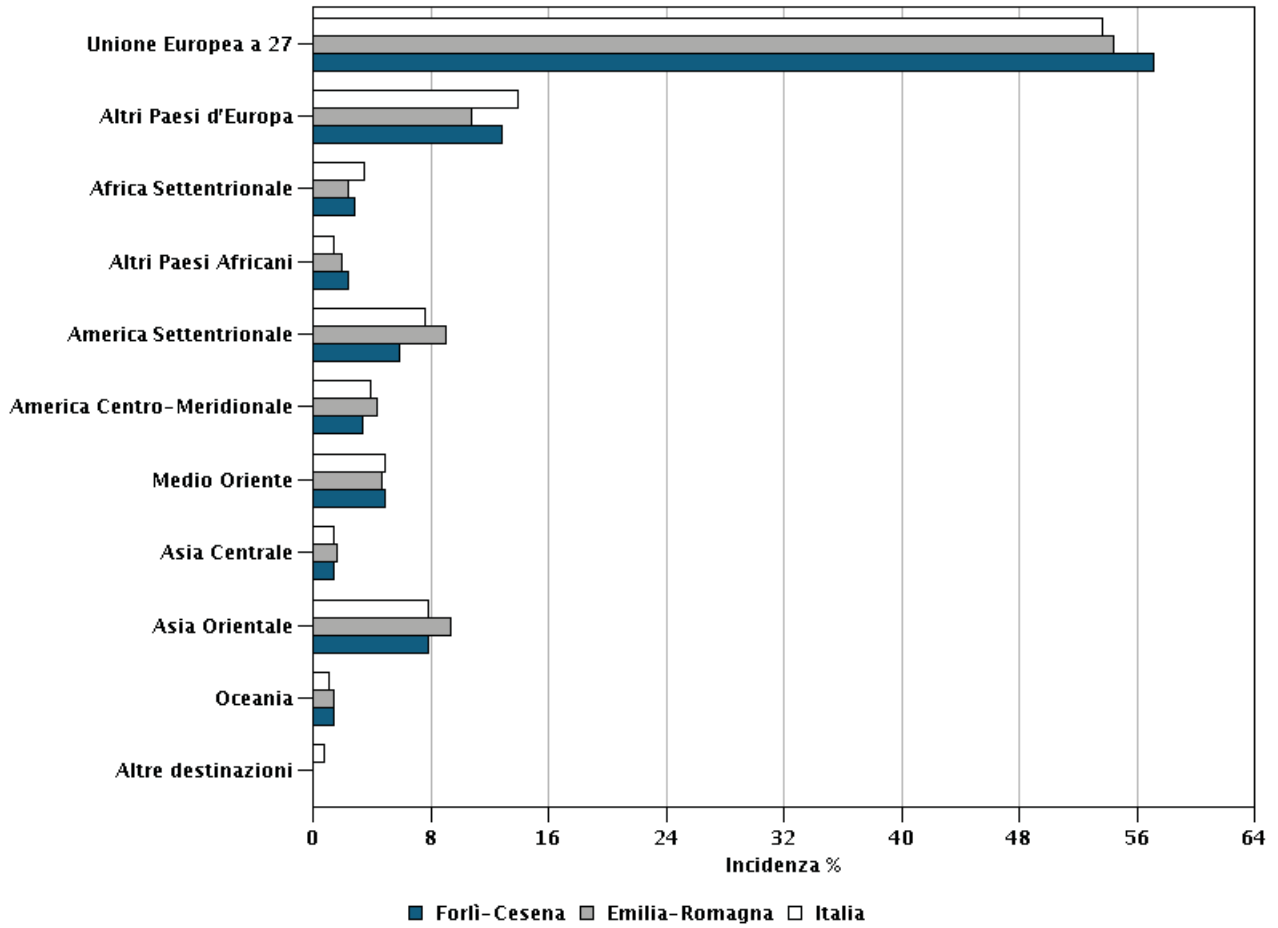

Fonte: Coeweb - ISTAT
 Elaborazione: SIMET - Camera di Commercio di Forlì-Cesena

FIG. CE.06 - Import ed export - Serie storica della provincia di Forlì-Cesena

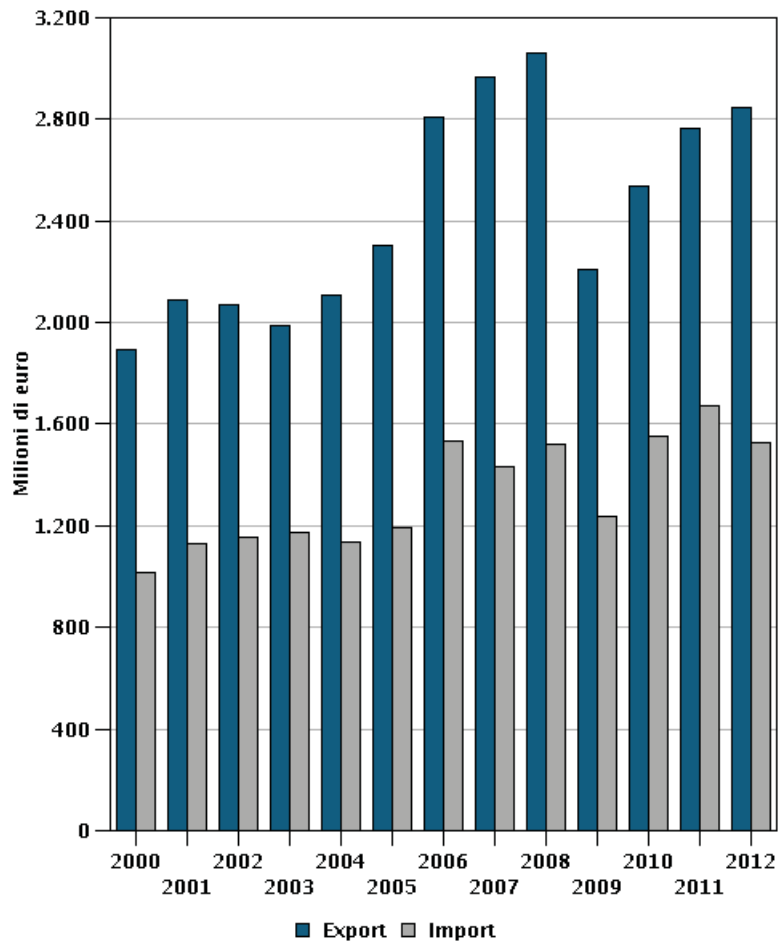

Fonte: Coeweb - ISTAT
Elaborazione: SIMET - Camera di Commercio di Forlì-Cesena

Avvertenze generali e legende

AVVERTENZE GENERALI

La presente pubblicazione è stata predisposta utilizzando i dati statistici relativi al commercio estero rilevati dall'Istituto Nazionale di Statistica e forniti direttamente dalla fonte.

Questi dati sono caricati in SIMET, sistema di business intelligence, sviluppato da CISE, Azienda Speciale della Camera di Commercio di Forlì-Cesena che, integrando varie banche dati, consente il monitoraggio e la valutazione dell'evoluzione delle variabili economiche del territorio. Mediante questo applicativo è stato possibile implementare il software che consente la realizzazione di questo volume.

I dati sono raggruppati in classi secondo il codice CPAteco e suddivisi nelle province italiane e per paese di provenienza o destinazione.

A seguito della revisione della tabella di corrispondenza tra la Nomenclatura Combinata e la CTCI Rev.4, i dati degli anni successivi al 2006 sono stati rettificati.

Inoltre, i dati del 2012 sono ancora provvisori mentre quelli del 2011 sono definitivi.

Per questi motivi sono possibili differenze con i valori, sottoposti a continuo aggiornamento, riportati nell'apposito sito dell'ISTAT (www.coeweb.istat.it) al quale si rimanda per ulteriori approfondimenti.

La presente pubblicazione è scaricabile dal sito della Camera di Commercio di Forlì-Cesena nella sezione dedicata ai Quaderni di statistica dell'area Informazione economico-statistica all'indirizzo www.fc.camcom.it/studiestatistica/prodotti.htm

Legenda dei paesi per area geografica

Europa

Unione Europea a 27

Francia
Paesi Bassi
Germania
Italia
Regno Unito
Irlanda
Danimarca
Grecia
Portogallo
Spagna
Belgio
Lussemburgo
Svezia
Finlandia
Austria
Malta
Estonia
Lettonia
Lituania
Polonia
Rep. Ceca
Slovacchia
Ungheria
Romania
Bulgaria
Slovenia
Cipro
Provviste e dotazioni di bordo nel quadro degli scambi intracomunitari
Paesi e territori non determinati nel quadro degli scambi intracomunitari
Paesi e territori non specificati per ragioni commerciali o militari nel quadro degli scambi intracomunitari

Altri Paesi d'Europa

Islanda
Norvegia
Liechtenstein
Svizzera
Isole Faeroer
Andorra
Gibilterra
Città del Vaticano
San Marino
Turchia
Albania
Ucraina
Bielorussia
Moldavia
Russia
Croazia
Bosnia-Erzegovina
Serbia e Montenegro
Kosovo
Macedonia
Montenegro
Serbia

Africa

Africa Settentrionale

Ceuta
Melilla
Marocco
Algeria
Tunisia

Libia
Egitto

Altri Paesi Africani

Sudan
Mauritania
Mali
Burkina-Faso
Niger
Ciad
Capo Verde
Senegal
Gambia
Guinea-Bissau
Guinea
Sierra Leone
Liberia
Costa d'Avorio
Ghana
Togo
Benin
Nigeria
Camerun
Repubblica Centrafricana
Guinea Equatoriale
São Tomè e Principe
Gabon
Congo (Repubblica)
Congo (Rep. Dem. Ex Zaire)
Ruanda
Burundi
Sant'Elena e dipendenze
Angola
Etiopia
Eritrea
Gibuti
Somalia
Kenia
Uganda
Tanzania
Seychelles e dipendenze
Territ. Britannico dell'Oc. Indiano
Mozambico
Madagascar
Maurizio
Comore
Mayotte
Zambia
Zimbabwe
Malawi
Repubblica Sudafricana
Namibia
Botswana
Swaziland
Lesotho

America

America Settentrionale

Stati Uniti d'America
Canada
Groenlandia
S. Pierre e Miquelon

America Centro-Meridionale

Messico
Bermuda
Guatemala
Belize
Honduras
El Salvador
Nicaragua
Costarica
Panama
Anguilla

Cuba
Saint Kitts (Christopher) e Nevis
Haiti
Bahamas
Isole Turks e Caicos
Repubblica Dominicana
Isole Vergini USA
Guadalupa
Antigua e Barbuda
Dominica
Martinica
Isole Cayman
Giamaica
Santa Lucia
San Vincenzo
Isole Vergini Britann. e Montserrat
Barbados
Montserrat
Trinidad e Tobago
Grenada
Aruba
Antille Olandesi
Colombia
Venezuela
Guyana
Suriname
Guyana francese
Ecuador
Perù
Brasile
Cile
Bolivia
Paraguay
Uruguay
Argentina
Isole Falkland

Asia

Medio Oriente

Georgia
Armenia
Azerbaigian
Libano
Siria
Iraq
Iran
Israele
Cisgiordania/striscia di Gaza
Giordania
Arabia Saudita
Kuwait
Bahrein
Qatar
Emirati Arabi Uniti
Oman
Yemen

Asia Centrale

Kazakistan
Turkmenistan
Uzbekistan
Tagikistan
Kirghizistan
Afganistan
Pakistan
India
Bangladesh
Sri Lanka
Nepal
Bhutan

Asia Orientale

Timor Est
Maldive

Myanmar
Tailandia
Laos
Vietnam
Cambogia
Indonesia
Malaysia
Brunei
Singapore
Filippine
Mongolia
Cina
Corea del Nord
Corea del Sud
Giappone
Taiwan
Hong Kong
Macao

Oceania e Altri territori

Oceania

Australia
Papuasia-Nuova Guinea
Oceania Australiana
Nauru
Nuova Zelanda
Isole Salomone
Tuvalu
Nuova Caledonia e dipendenze
Oceania Americana
Isole Wallis e Futuna
Kiribati
Pitcairn
Oceania Neo-Zelandese
Figi
Vanuatu
Tonga
Samoa Occidentali
Marianne Settentrionali
Polinesia Francese
Federazione Stati Micronesia
Isole Marshall
Palau
Samoa Americane
Guam
Isole minori lontane degli US
Isola Cocos
Isola Christmas
Isole Mc Donald
Isole Norfolk
Isole Cook
Isole Niue
Isole Tokelau
Regioni Polari

Altre destinazioni

Antartide
Isola Bouvet
Georgia del sud, Sandwich
Terre Australi francesi
Provviste e dotazioni di bordo
Provviste e dotazioni di bordo nel quadro degli scambi con i paesi terzi
Paesi e territori non determinati
Paesi e territori non determinati nel quadro degli scambi con i paesi terzi
Punti e depositi franchi
Paesi e territori non specificati
Paesi e territori non specificati per ragioni commerciali o militari nel quadro degli scambi con i paesi terzi

Legenda dei prodotti per macrosettore (Ateco '07)

Agricoltura, silvicoltura e pesca

Prodotti di colture agricole non permanenti
Prodotti di colture permanenti
Piante vive
Animali vivi e prodotti di origine animale
Piante forestali e altri prodotti della silvicoltura
Legno grezzo
Prodotti vegetali di bosco non legnosi
Pesci ed altri prodotti della pesca; prodotti dell'acquacoltura

Estrazione di minerali

Antracite
Lignite
Petrolio greggio
Gas naturale
Minerali metalliferi ferrosi
Minerali metalliferi non ferrosi
Pietra, sabbia e argilla
Minerali di cave e miniere n.c.a.

Alimentari, bevande e tabacco

Carne lavorata e conservata e prodotti a base di carne
Pesce, crostacei e molluschi lavorati e conservati
Frutta e ortaggi lavorati e conservati
Oli e grassi vegetali e animali
Prodotti delle industrie lattiero-casearie
Granaglie, amidi e di prodotti amidacei
Prodotti da forno e farinacei
Altri prodotti alimentari
Prodotti per l'alimentazione degli animali
Bevande
Tabacco

Tessili

Filati di fibre tessili
Tessuti
Altri prodotti tessili

Abbigliamento

Articoli di abbigliamento, escluso l'abbigliamento in pelliccia
Articoli di abbigliamento in pelliccia
Articoli di maglieria

Pelle, calzature e accessori

Cuoio conciato e lavorato; articoli da viaggio, borse, pelletteria e selleria; pellicce preparate e tinte
Calzature

Legno e prodotti in legno

Legno tagliato e piallato
Prodotti in legno, sughero, paglia e materiali da intreccio

Carta e stampa

Pasta-carta, carta e cartone
Articoli di carta e di cartone
Prodotti della stampa

Coke e prodotti petroliferi

Prodotti di cokeria
Prodotti derivanti dalla raffinazione del petrolio

Prodotti chimici

Prodotti chimici di base, fertilizzanti e composti azotati, materie plastiche e gomma sintetica in forme primarie
Agrofarmaci e altri prodotti chimici per l'agricoltura
Pitture, vernici e smalti, inchiostri da stampa e adesivi sintetici (mastici)
Saponi e detergenti, prodotti per la pulizia e la lucidatura, profumi e cosmetici
Altri prodotti chimici
Fibre sintetiche e artificiali

Prodotti farmaceutici

Prodotti farmaceutici di base
Medicinali e preparati farmaceutici

Gomma e plastica

Articoli in gomma
Articoli in materie plastiche

Minerali non metalliferi

Vetro e di prodotti in vetro
Prodotti refrattari
Materiali da costruzione in terracotta
Altri prodotti in porcellana e in ceramica
Cemento, calce e gesso
Prodotti in calcestruzzo, cemento e gesso
Pietre tagliate, modellate e finite
Prodotti abrasivi e di minerali non metalliferi n.c.a.

Metalli e prodotti in metallo

Prodotti della siderurgia
Tubi, condotti, profilati cavi e relativi accessori in acciaio (esclusi quelli in acciaio colato)
Altri prodotti della prima trasformazione dell'acciaio
Metalli di base preziosi e altri metalli non ferrosi; combustibili nucleari
Prodotti della fusione della ghisa e dell'acciaio
Elementi da costruzione in metallo
Cisterne, serbatoi, radiatori e contenitori in metallo
Generatori di vapore, esclusi i contenitori in metallo per caldaie per il riscaldamento centrale ad acqua calda
Armi e munizioni
Articoli di coltelleria, utensili e oggetti di ferramenta
Altri prodotti in metallo

Macchinari

Componenti elettronici e schede elettroniche
Computer e unità periferiche
Apparecchiature per le telecomunicazioni
Prodotti di elettronica di consumo audio e video
Strumenti e apparecchi di misurazione, prova e navigazione; orologi
Strumenti per irradiazione, apparecchiature elettromedicali ed elettroterapeutiche
Strumenti ottici e attrezzature fotografiche
Supporti magnetici ed ottici
Motori, generatori e trasformatori elettrici; apparecchiature per la distribuzione e il controllo dell'elettricità
Batterie di pile e accumulatori elettrici
Apparecchiature di cablaggio
Apparecchiature per illuminazione
Apparecchi per uso domestico
Altre apparecchiature elettriche
Macchine di impiego generale
Altre macchine di impiego generale
Macchine per l'agricoltura e la silvicoltura
Macchine per la formatura dei metalli e altre macchine utensili
Altre macchine per impieghi speciali

Mezzi di trasporto

Autoveicoli
Carrozzerie per autoveicoli; rimorchi e semirimorchi
Parti ed accessori per autoveicoli e loro motori
Navi e imbarcazioni
Locomotive e di materiale rotabile ferro-tranviario
Aeromobili, veicoli spaziali e relativi dispositivi
Veicoli militari da combattimento
Mezzi di trasporto n.c.a.

Mobili

Mobili

Altri prodotti manifatturieri

Gioielleria, bigiotteria e articoli connessi; pietre preziose lavorate
Strumenti musicali
Articoli sportivi
Giochi e giocattoli
Strumenti e forniture mediche e dentistiche
Altri prodotti delle industrie manifatturiere n.c.a.

Altre esportazioni

Energia elettrica
Gas manufatti e combustibili gassosi
Acque e fanghi di depurazione
Rifiuti
Prodotti del trattamento e dello smaltimento dei rifiuti
Prodotti del recupero dei materiali (esclusi prodotti nuovi derivanti da materie prime secondarie)
Libri, periodici e prodotti di altre attività editoriali
Giochi per computer e altri software a pacchetto
Prodotti delle attività cinematografiche, video e televisive
Prodotti dell'editoria musicale e supporti per la registrazione sonora
Prodotti delle attività fotografiche
Prodotti delle attività creative, artistiche e d'intrattenimento
Prodotti delle attività di biblioteche, archivi, musei e di altre attività culturali
Prodotti di altre attività di servizi per la persona
Merci dichiarate come provviste di bordo, merci nazionali di ritorno e respinte, merci varie

Import ed export della provincia di Forlì-Cesena

TAB. CE.02.01 - Import ed export per macrosettore
Forlì-Cesena - Anni 2011 e 2012 - valori in euro

	Import 2011	Import 2012	Variazione import 2012/11	Export 2011	Export 2012	Variazione export 2012/11
Agricoltura, silvicoltura e p..	117.242.104	127.300.111	+8,6%	241.170.631	260.633.719	+8,1%
Estrazione di minerali.....	632.248	952.515	+50,7%	201.995	170.907	-15,4%
Alimentari, bevande e tabacco.....	405.385.582	339.533.237	-16,2%	215.782.298	226.636.842	+5,0%
Tessili.....	20.450.753	20.524.562	+0,4%	26.795.631	25.996.177	-3,0%
Abbigliamento	126.211.423	153.114.969	+21,3%	86.741.219	85.656.417	-1,3%
Pelle, calzature e accessori.....	33.547.754	41.131.055	+22,6%	270.727.107	309.948.214	+14,5%
Legno e prodotti in legno.....	46.408.572	39.271.360	-15,4%	52.572.478	43.937.345	-16,4%
Carta e stampa.....	42.008.231	42.590.798	+1,4%	14.812.423	12.793.210	-13,6%
Coke e prodotti petroliferi.....	4.860.028	5.281.024	+8,7%	7.337	17.170	+134,0%
Prodotti chimici.....	165.792.892	165.529.727	-0,2%	95.262.284	113.350.376	+19,0%
Prodotti farmaceutici.....	20.954.245	20.266.441	-3,3%	11.643.100	12.568.774	+8,0%
Gomma e plastica.....	89.895.072	75.176.100	-16,4%	155.017.371	154.284.102	-0,5%
Minerali non metalliferi.....	21.365.085	19.243.441	-9,9%	32.148.795	44.150.773	+37,3%
Metalli e prodotti in metallo.....	129.480.497	102.909.134	-20,5%	352.863.716	329.854.433	-6,5%
Macchinari.....	344.246.274	273.882.405	-20,4%	748.583.622	762.957.200	+1,9%
Mezzi di trasporto.....	35.717.768	32.076.604	-10,2%	68.035.969	82.930.700	+21,9%
Mobili.....	7.985.903	5.822.993	-27,1%	171.940.180	166.796.629	-3,0%
Altri prodotti manifatturieri.....	52.456.633	56.222.323	+7,2%	208.565.547	209.660.600	+0,5%
Altre esportazioni.....	9.165.644	5.674.241	-38,1%	9.255.028	5.992.434	-35,3%
Tutte le merci.....	1.673.806.708	1.526.503.040	-8,8%	2.762.126.731	2.848.336.022	+3,1%

Fonte: Coeweb - ISTAT

Elaborazione: SIMET - Camera di Commercio di Forlì-Cesena

TAB. CE.02.02 - Import ed export per macrosettore e prodotto
Forlì-Cesena - Anni 2011 e 2012 - valori in euro

	Import 2011	Import 2012	Variazione import 2012/11	Export 2011	Export 2012	Variazione export 2012/11
Prodotti di colture agricole	56.813.235	63.620.819	+12,0%	87.765.587	96.953.086	+10,5%
Prodotti di colture permanenti.....	34.525.661	35.672.967	+3,3%	129.543.801	141.112.162	+8,9%
Piante vive.....	2.627.047	2.715.592	+3,4%	6.319.868	7.105.455	+12,4%
Animali vivi e prodotti di or.....	9.697.350	14.054.741	+44,9%	9.975.848	9.298.521	-6,8%
Piante forestali e altri prod.....	6.737	6.584	-2,3%	81.302	114.456	+40,8%
Legno grezzo.....	1.123.194	611.773	-45,5%	0	0	-
Prodotti vegetali di bosco no.....	20.187	12.461	-38,3%	102	0	-100,0%
Pesci ed altri prodotti della.....	12.428.693	10.605.174	-14,7%	7.484.123	6.050.039	-19,2%
Agricoltura, silvicoltura e p.....	117.242.104	127.300.111	+8,6%	241.170.631	260.633.719	+8,1%
Antracite.....	0	0	-	0	0	-
Lignite.....	0	0	-	0	0	-
Petrolio greggio.....	0	0	-	0	0	-
Gas naturale.....	0	0	-	0	0	-
Minerali metalliferi ferrosi.....	0	0	-	0	0	-
Minerali metalliferi non ferrosi.....	0	51	-	0	0	-
Pietra, sabbia e argilla.....	129.942	110.967	-14,6%	137.295	144.473	+5,2%
Minerali di cave e miniere n.....	502.306	841.497	+67,5%	64.700	26.434	-59,1%
Estrazione di minerali.....	632.248	952.515	+50,7%	201.995	170.907	-15,4%
Carne lavorata e conservata e.....	31.415.658	31.240.962	-0,6%	85.088.201	78.310.193	-8,0%
Pesce, crostacei e molluschi	155.713.335	116.464.386	-25,2%	3.895.915	3.443.680	-11,6%
Frutta e ortaggi lavorati e c.....	15.853.735	12.897.769	-18,6%	14.822.780	14.886.577	+0,4%
Oli e grassi vegetali e animali.....	35.906.765	31.706.817	-11,7%	45.686.574	42.805.765	-6,3%
Prodotti delle industrie latt.....	10.134.279	12.157.990	+20,0%	1.280.066	1.068.486	-16,5%
Granaglie, amidi e di prodott.....	1.562.186	1.711.985	+9,6%	981.076	956.365	-2,5%
Prodotti da forno e farinacei.....	2.509.560	3.128.441	+24,7%	4.392.759	4.239.430	-3,5%
Altri prodotti alimentari.....	145.763.249	123.324.896	-15,4%	16.024.011	32.582.412	+103,3%
Prodotti per l'alimentazione	3.537.381	3.725.840	+5,3%	5.576.293	8.470.748	+51,9%
Bevande.....	2.989.434	3.174.151	+6,2%	38.034.623	39.873.186	+4,8%
Tabacco.....	0	0	-	0	0	-
Alimentari, bevande e tabacco.....	405.385.582	339.533.237	-16,2%	215.782.298	226.636.842	+5,0%
Filati di fibre tessili.....	1.311.575	1.015.886	-22,5%	73.932	284.375	+284,6%
Tessuti.....	9.510.880	8.789.471	-7,6%	13.484.154	12.007.836	-10,9%
Altri prodotti tessili.....	9.628.298	10.719.205	+11,3%	13.237.545	13.703.966	+3,5%
Tessili.....	20.450.753	20.524.562	+0,4%	26.795.631	25.996.177	-3,0%
Articoli di abbigliamento, es.....	100.467.441	117.203.092	+16,7%	80.761.371	77.126.344	-4,5%
Articoli di abbigliamento in	74.326	13.514	-81,8%	393.338	375.873	-4,4%
Articoli di maglieria.....	25.669.656	35.898.363	+39,8%	5.586.510	8.154.200	+46,0%
Abbigliamento	126.211.423	153.114.969	+21,3%	86.741.219	85.656.417	-1,3%
Cuoio conciato e lavorato; ar.....	19.154.375	24.012.433	+25,4%	46.328.749	57.122.128	+23,3%
Calzature.....	14.393.379	17.118.622	+18,9%	224.398.358	252.826.086	+12,7%
Pelle, calzature e accessori.....	33.547.754	41.131.055	+22,6%	270.727.107	309.948.214	+14,5%
Legno tagliato e piallato.....	11.411.964	9.453.781	-17,2%	650.560	586.050	-9,9%
Prodotti in legno, sughero, p.....	34.996.608	29.817.579	-14,8%	51.921.918	43.351.295	-16,5%
Legno e prodotti in legno.....	46.408.572	39.271.360	-15,4%	52.572.478	43.937.345	-16,4%
Pasta-carta, carta e cartone.....	37.819.166	39.235.402	+3,7%	5.995.192	4.425.228	-26,2%
Articoli di carta e di cartone.....	4.167.494	3.337.371	-19,9%	8.783.380	8.361.265	-4,8%
Prodotti della stampa	21.571	18.025	-16,4%	33.851	6.717	-80,2%
Carta e stampa.....	42.008.231	42.590.798	+1,4%	14.812.423	12.793.210	-13,6%
Prodotti di cokeria.....	2.182	0	-100,0%	0	0	-
Prodotti derivanti dalla raff.....	4.857.846	5.281.024	+8,7%	7.337	17.170	+134,0%
Coke e prodotti petroliferi.....	4.860.028	5.281.024	+8,7%	7.337	17.170	+134,0%
Prodotti chimici di base, fer.....	152.555.590	154.415.677	+1,2%	78.538.313	95.503.482	+21,6%
Agrofarmaci e altri prodotti	4.217.214	3.254.753	-22,8%	431.897	735.897	+70,4%
Pitture, vernici e smalti, in.....	1.538.171	1.857.803	+20,8%	12.594.140	13.011.561	+3,3%

TAB. CE.02.02 - Import ed export per macrosettore e prodotto
Forlì-Cesena - Anni 2011 e 2012 - valori in euro

	Import 2011	Import 2012	Variazione import 2012/11	Export 2011	Export 2012	Variazione export 2012/11
Saponi e detergenti, prodotti.. .. .	1.070.629	1.096.794	+2,4%	2.281.761	1.841.994	-19,3%
Altri prodotti chimici.....	6.271.898	4.814.611	-23,2%	1.357.371	2.239.004	+65,0%
Fibre sintetiche e artificiali.....	139.390	90.089	-35,4%	58.802	18.438	-68,6%
Prodotti chimici.....	165.792.892	165.529.727	-0,2%	95.262.284	113.350.376	+19,0%
Prodotti farmaceutici di base.....	15.612.963	12.878.449	-17,5%	4.060.434	4.603.492	+13,4%
Medicinali e preparati farmac.	5.341.282	7.387.992	+38,3%	7.582.666	7.965.282	+5,0%
Prodotti farmaceutici.....	20.954.245	20.266.441	-3,3%	11.643.100	12.568.774	+8,0%
Articoli in gomma.....	47.176.523	34.421.888	-27,0%	22.624.770	19.817.866	-12,4%
Articoli in materie plastiche.....	42.718.549	40.754.212	-4,6%	132.392.601	134.466.236	+1,6%
Gomma e plastica.....	89.895.072	75.176.100	-16,4%	155.017.371	154.284.102	-0,5%
Vetro e di prodotti in vetro.....	14.552.345	13.765.167	-5,4%	4.910.510	4.535.379	-7,6%
Prodotti refrattari.....	3.617	0	-100,0%	831.531	123.545	-85,1%
Materiali da costruzione in t.	128.886	125.766	-2,4%	13.939.471	25.281.840	+81,4%
Altri prodotti in porcellana .. .	3.594.054	2.599.922	-27,7%	489.641	523.772	+7,0%
Cemento, calce e gesso.....	30.639	19.598	-36,0%	33.968	80.584	+137,2%
Prodotti in calcestruzzo, cem.	1.032.004	358.218	-65,3%	1.396.031	1.529.569	+9,6%
Pietre tagliate, modellate e .. .	35.249	56.276	+59,7%	449.611	273.350	-39,2%
Prodotti abrasivi e di minera.	1.988.291	2.318.494	+16,6%	10.098.032	11.802.734	+16,9%
Minerali non metalliferi.....	21.365.085	19.243.441	-9,9%	32.148.795	44.150.773	+37,3%
Prodotti della siderurgia.....	50.158.660	43.998.940	-12,3%	6.523.446	9.859.700	+51,1%
Tubi, condotti, profilati cav.	6.368.038	6.624.513	+4,0%	230.516.908	220.617.425	-4,3%
Altri prodotti della prima tr.	3.947.103	4.186.498	+6,1%	29.093.491	24.385.443	-16,2%
Metalli di base preziosi e al.	19.385.712	12.959.871	-33,1%	2.947.438	8.321.265	+182,3%
Prodotti della fusione della .. .	340.597	1.446.689	+324,8%	157.013	706.045	+349,7%
Elementi da costruzione in me.	2.654.622	2.937.620	+10,7%	15.918.199	11.798.311	-25,9%
Cisterne, serbatoi, radiatori.	482.359	920.887	+90,9%	27.132.422	14.758.333	-45,6%
Generatori di vapore, esclusi.	24	16.598	+69.058,3%	946.059	901.092	-4,8%
Armi e munizioni.....	7.871.591	6.438.470	-18,2%	11.529.718	11.866.372	+2,9%
Articoli di coltelleria, uten.	12.273.360	10.535.417	-14,2%	9.901.470	10.605.375	+7,1%
Altri prodotti in metallo.....	25.998.431	12.843.631	-50,6%	18.197.552	16.035.072	-11,9%
Metalli e prodotti in metallo.....	129.480.497	102.909.134	-20,5%	352.863.716	329.854.433	-6,5%
Componenti elettronici e sche.	83.446.506	27.747.736	-66,7%	3.445.318	3.682.405	+6,9%
Computer e unità periferiche.....	23.284.670	31.927.130	+37,1%	12.817.831	9.139.080	-28,7%
Apparecchiature per le teleco.	19.708.783	14.379.601	-27,0%	28.012.312	15.909.610	-43,2%
Prodotti di elettronica di co.	7.779.631	10.410.558	+33,8%	11.911.189	12.083.183	+1,4%
Strumenti e apparecchi di mis.	10.873.728	8.725.269	-19,8%	11.941.434	9.361.700	-21,6%
Strumenti per irradiazione, a.	2.509.680	3.299.359	+31,5%	711.109	861.116	+21,1%
Strumenti ottici e attrezzatu.	1.577.765	1.365.526	-13,5%	2.805.075	3.887.194	+38,6%
Supporti magnetici ed ottici.....	136.959	301.978	+120,5%	39.431	0	-100,0%
Motori, generatori e trasform.	23.973.153	20.816.925	-13,2%	29.164.932	26.993.717	-7,4%
Batterie di pile e accumulato.	2.264.026	2.553.416	+12,8%	535.841	287.915	-46,3%
Apparecchiature di cablaggio .. .	7.936.222	8.894.009	+12,1%	16.943.850	16.276.225	-3,9%
Apparecchiature per illuminaz.	3.902.244	3.833.613	-1,8%	13.587.483	10.443.508	-23,1%
Apparecchi per uso domestico.....	10.026.664	11.296.768	+12,7%	118.481.754	126.837.005	+7,1%
Altre apparecchiature elettriche.....	5.238.358	4.331.762	-17,3%	1.796.379	1.695.603	-5,6%
Macchine di impiego generale.....	45.973.730	40.244.242	-12,5%	45.208.986	60.851.379	+34,6%
Altre macchine di impiego gen.	36.938.278	32.905.397	-10,9%	113.061.510	102.865.204	-9,0%
Macchine per l'agricoltura e .. .	10.532.442	12.315.775	+16,9%	78.668.253	84.514.113	+7,4%
Macchine per la formatura dei.	15.169.538	8.950.387	-41,0%	53.639.013	54.888.048	+2,3%
Altre macchine per impieghi s.	32.973.897	29.582.954	-10,3%	205.811.922	222.380.195	+8,1%
Macchinari.....	344.246.274	273.882.405	-20,4%	748.583.622	762.957.200	+1,9%
Autoveicoli.....	10.729.201	10.382.876	-3,2%	5.910.281	17.227.864	+191,5%
Carrozzerie per autoveicoli; .. .	1.362.036	1.524.755	+11,9%	9.185.954	7.745.209	-15,7%
Parti ed accessori per autove.	12.645.529	9.981.538	-21,1%	31.026.461	34.356.134	+10,7%
Navi e imbarcazioni.....	2.000.255	268.255	-86,6%	16.484.962	18.028.844	+9,4%
Locomotive e di materiale rot.	1.120	2.199	+96,3%	23.888	44.500	+86,3%
Aeromobili, veicoli spaziali .. .	90.702	200.282	+120,8%	230.637	1.014.464	+339,9%

TAB. CE.02.02 - Import ed export per macrosettore e prodotto
Forlì-Cesena - Anni 2011 e 2012 - valori in euro

	Import 2011	Import 2012	Variazione import 2012/11	Export 2011	Export 2012	Variazione export 2012/11
Veicoli militari da combattim..	0	0	-	0	0	-
Mezzi di trasporto n.c.a.....	8.888.925	9.716.699	+9,3%	5.173.786	4.513.685	-12,8%
Mezzi di trasporto.....	35.717.768	32.076.604	-10,2%	68.035.969	82.930.700	+21,9%
Mobili.....	7.985.903	5.822.993	-27,1%	171.940.180	166.796.629	-3,0%
Mobili.....	7.985.903	5.822.993	-27,1%	171.940.180	166.796.629	-3,0%
Gioielleria, bigiotteria e ar.	2.403.548	2.476.574	+3,0%	2.748.484	3.028.630	+10,2%
Strumenti musicali.....	428.876	198.009	-53,8%	148.220	1.209.555	+716,1%
Articoli sportivi.....	33.238.053	35.993.968	+8,3%	193.416.089	191.419.176	-1,0%
Giochi e giocattoli.....	2.265.345	2.666.596	+17,7%	3.546.452	3.282.634	-7,4%
Strumenti e forniture mediche..	10.083.647	9.690.914	-3,9%	7.607.625	7.682.126	+1,0%
Altri prodotti delle industri..	4.037.164	5.196.262	+28,7%	1.098.677	3.038.479	+176,6%
Altri prodotti manifatturieri.....	52.456.633	56.222.323	+7,2%	208.565.547	209.660.600	+0,5%
Energia elettrica.....	0	0	-	0	0	-
Gas manufatti e combustibili	0	0	-	0	0	-
Acque e fanghi di depurazione.....	0	0	-	0	0	-
Rifiuti.....	3.260.672	3.800.488	+16,6%	3.336.673	3.679.957	+10,3%
Prodotti del trattamento e de..	0	0	-	0	0	-
Prodotti del recupero dei mat..	0	0	-	0	0	-
Libri, periodici e prodotti d..	697.263	943.008	+35,2%	952.775	732.734	-23,1%
Giochi per computer e altri s..	243.579	156.087	-35,9%	45.970	159.115	+246,1%
Prodotti delle attività cinem..	311.098	427.612	+37,5%	23.101	24.705	+6,9%
Prodotti dell'editoria musica..	29.347	71.859	+144,9%	4.092.123	396.460	-90,3%
Prodotti delle attività fotograf..	1.211	0	-100,0%	0	227.208	-
Prodotti delle attività creat..	31.410	4.339	-86,2%	56.026	1.443	-97,4%
Prodotti delle attività di bi..	25.484	6.691	-73,7%	0	8.149	-
Prodotti di altre attività di..	0	0	-	0	0	-
Merci dichiarate come provvis..	4.565.580	264.157	-94,2%	748.360	762.663	+1,9%
Altre esportazioni.....	9.165.644	5.674.241	-38,1%	9.255.028	5.992.434	-35,3%
Tutte le merci.....	1.673.806.708	1.526.503.040	-8,8%	2.762.126.731	2.848.336.022	+3,1%

Fonte: Coeweb - ISTAT

Elaborazione: SIMET - Camera di Commercio di Forlì-Cesena

TAB. CE.02.03 - Import ed export per area geografica
Forlì-Cesena - Anni 2011 e 2012 - valori in euro

	Import 2011	Import 2012	Variazione import 2012/11	Export 2011	Export 2012	Variazione export 2012/11
Unione Europea a 27.....	918.455.969	840.459.476	-8,5%	1.613.223.048	1.626.213.415	+0,8%
Altri Paesi d'Europa.....	65.683.683	53.565.773	-18,4%	345.223.879	365.892.889	+6,0%
Africa Settentrionale.....	34.815.559	24.609.209	-29,3%	60.015.271	81.649.979	+36,0%
Altri Paesi Africani.....	143.813.165	112.398.702	-21,8%	82.252.116	69.602.190	-15,4%
America Settentrionale.....	24.777.166	21.303.335	-14,0%	145.282.811	167.538.529	+15,3%
America Centro-Meridionale.....	102.639.670	85.911.344	-16,3%	82.108.984	95.855.639	+16,7%
Medio Oriente.....	16.751.612	25.566.515	+52,6%	115.465.516	140.546.880	+21,7%
Asia Centrale.....	80.845.759	119.765.891	+48,1%	48.517.257	38.769.820	-20,1%
Asia Orientale.....	280.973.567	238.840.966	-15,0%	217.721.630	222.786.959	+2,3%
Oceania.....	5.050.558	4.081.829	-19,2%	51.642.621	38.964.776	-24,5%
Altre destinazioni.....	0	0	-	673.598	514.946	-23,6%
Tutti i paesi.....	1.673.806.708	1.526.503.040	-8,8%	2.762.126.731	2.848.336.022	+3,1%

Fonte: Coeweb - ISTAT

Elaborazione: SIMET - Camera di Commercio di Forlì-Cesena

TAB. CE.02.04 - Import ed export per area geografica e paese
Forlì-Cesena - Anni 2011 e 2012 - valori in euro

	Import 2011	Import 2012	Variazione import 2012/11	Export 2011	Export 2012	Variazione export 2012/11
Francia.....	111.160.899	104.524.593	-6,0%	294.884.745	290.911.510	-1,3%
Paesi Bassi.....	118.534.866	129.569.129	+9,3%	100.276.501	93.104.039	-7,2%
Germania.....	230.340.896	179.867.077	-21,9%	408.450.644	391.689.201	-4,1%
Italia.....	0	0	-	0	0	-
Regno Unito.....	35.287.334	37.432.257	+6,1%	150.723.483	173.442.709	+15,1%
Irlanda.....	12.819.560	11.046.272	-13,8%	14.894.248	12.599.058	-15,4%
Danimarca.....	12.963.146	11.076.342	-14,6%	37.687.504	42.866.341	+13,7%
Grecia.....	15.647.003	16.238.283	+3,8%	57.941.527	46.462.883	-19,8%
Portogallo.....	6.867.839	4.953.610	-27,9%	23.827.266	18.557.817	-22,1%
Spagna.....	114.251.128	108.689.487	-4,9%	107.288.028	102.992.829	-4,0%
Belgio.....	70.975.990	65.645.534	-7,5%	60.003.708	66.466.054	+10,8%
Lussemburgo.....	8.364.105	4.645.191	-44,5%	5.374.744	4.265.370	-20,6%
Svezia.....	17.729.410	16.514.913	-6,9%	21.340.388	19.070.620	-10,6%
Finlandia.....	12.968.190	9.517.327	-26,6%	16.611.447	16.127.651	-2,9%
Austria.....	37.026.904	42.361.227	+14,4%	66.868.509	61.595.729	-7,9%
Malta.....	13.824	38.036	+175,1%	5.096.802	5.974.890	+17,2%
Estonia.....	315.810	217.014	-31,3%	3.504.528	8.547.843	+143,9%
Lettonia.....	322.109	324.430	+0,7%	3.174.656	3.554.241	+12,0%
Lituania.....	993.677	743.185	-25,2%	5.782.505	8.938.228	+54,6%
Polonia.....	14.030.743	19.437.290	+38,5%	92.699.470	109.334.747	+17,9%
Rep. Ceca.....	8.997.358	9.445.241	+5,0%	32.266.789	39.025.194	+20,9%
Slovacchia.....	38.420.374	23.633.319	-38,5%	14.826.138	14.245.287	-3,9%
Ungheria.....	19.815.343	14.723.774	-25,7%	17.004.584	17.666.103	+3,9%
Romania.....	11.110.633	13.967.318	+25,7%	31.962.669	37.533.143	+17,4%
Bulgaria.....	9.701.888	5.544.111	-42,9%	11.217.789	12.199.074	+8,7%
Slovenia.....	9.696.765	10.134.856	+4,5%	19.204.504	20.415.691	+6,3%
Cipro.....	100.175	169.660	+69,4%	10.279.953	8.454.795	-17,8%
Provviste e dotazioni di bord.....	0	0	-	29.919	172.368	+476,1%
Paesi e territori non determi.....	0	0	-	0	0	-
Paesi e territori non specifi.....	0	0	-	0	0	-
Unione Europea a 27.....	918.455.969	840.459.476	-8,5%	1.613.223.048	1.626.213.415	+0,8%
Islanda.....	0	4.272	-	244.664	174.170	-28,8%
Norvegia.....	377.706	170.995	-54,7%	8.972.891	9.178.719	+2,3%
Liechtenstein.....	0	0	-	167.980	89.284	-46,8%
Svizzera.....	13.246.326	10.237.127	-22,7%	66.993.522	69.447.234	+3,7%
Isole Faeroer.....	0	0	-	0	0	-
Andorra.....	24.039	0	-100,0%	75.851	30.815	-59,4%
Gibilterra.....	1.250.000	0	-100,0%	3.933	5.685	+44,5%
Città del Vaticano.....	0	0	-	0	0	-
San Marino.....	0	0	-	0	0	-
Turchia.....	28.986.522	24.008.854	-17,2%	50.571.431	47.248.298	-6,6%
Albania.....	1.479.894	1.959.127	+32,4%	4.747.426	6.153.520	+29,6%
Ucraina.....	1.542.158	1.013.392	-34,3%	24.467.294	22.363.718	-8,6%
Bielorussia.....	56.600	24.784	-56,2%	4.546.398	8.923.290	+96,3%
Moldavia.....	4.297.333	4.242.569	-1,3%	4.512.972	5.432.080	+20,4%
Russia.....	4.249.554	4.186.850	-1,5%	157.786.011	176.697.340	+12,0%
Croazia.....	2.175.123	1.379.584	-36,6%	10.206.253	6.332.078	-38,0%
Bosnia-Erzegovina.....	512.382	1.329.812	+159,5%	1.414.759	1.256.463	-11,2%
Serbia e Montenegro.....	0	0	-	0	0	-
Kosovo.....	0	0	-	1.362.435	2.685.762	+97,1%
Macedonia.....	213.686	331.255	+55,0%	1.183.229	1.150.570	-2,8%
Montenegro.....	4.252	67.743	+1.493,2%	1.315.499	1.342.251	+2,0%
Serbia.....	7.268.108	4.609.409	-36,6%	6.651.331	7.381.612	+11,0%
Altri Paesi d'Europa.....	65.683.683	53.565.773	-18,4%	345.223.879	365.892.889	+6,0%
Europa.....	984.139.652	894.025.249	-9,2%	1.958.446.927	1.992.106.304	+1,7%
Ceuta.....	0	0	-	2.570	3.185	+23,9%
Melilla.....	0	0	-	0	0	-
Marocco.....	10.668.482	8.803.718	-17,5%	10.306.599	14.769.987	+43,3%
Algeria.....	0	70.221	-	17.089.016	25.442.226	+48,9%

TAB. CE.02.04 - Import ed export per area geografica e paese
Forlì-Cesena - Anni 2011 e 2012 - valori in euro

	Import 2011	Import 2012	Variazione import 2012/11	Export 2011	Export 2012	Variazione export 2012/11
Tunisia.....	11.002.852	6.707.009	-39,0%	10.674.001	7.416.043	-30,5%
Libia.....	23.119	0	-100,0%	3.340.157	20.584.915	+516,3%
Egitto.....	13.121.106	9.028.261	-31,2%	18.602.928	13.433.623	-27,8%
<i>Africa Settentrionale.....</i>	<i>34.815.559</i>	<i>24.609.209</i>	<i>-29,3%</i>	<i>60.015.271</i>	<i>81.649.979</i>	<i>+36,0%</i>
Sudan.....	0	0	-	1.283.899	1.379.051	+7,4%
Mauritania.....	4.729.369	6.827.681	+44,4%	57.052	130.207	+128,2%
Mali.....	0	0	-	273.332	265.955	-2,7%
Burkina-Faso.....	0	0	-	167.228	170.667	+2,1%
Niger.....	0	0	-	551.371	256.913	-53,4%
Ciad.....	0	0	-	551.382	0	-100,0%
Capo Verde.....	0	0	-	298.524	170.966	-42,7%
Senegal.....	15.643.586	6.945.570	-55,6%	3.369.000	3.319.532	-1,5%
Gambia.....	0	0	-	0	29.375	-
Guinea-Bissau.....	0	0	-	0	0	-
Guinea.....	0	0	-	122.574	775.989	+533,1%
Sierra Leone.....	0	0	-	28.023	486.145	+1.634,8%
Liberia.....	0	0	-	86.305	178.758	+107,1%
Costa d'Avorio.....	1.879.918	2.591.644	+37,9%	867.089	1.003.773	+15,8%
Ghana.....	1.196.620	3.721.715	+211,0%	6.301.575	3.464.535	-45,0%
Togo.....	47.981	48.252	+0,6%	644.025	1.266.817	+96,7%
Benin.....	0	0	-	5.326.398	4.963.100	-6,8%
Nigeria.....	50.239	45.640	-9,2%	6.927.034	12.347.379	+78,2%
Camerun.....	17.991.887	12.423.333	-31,0%	14.502.843	5.581.178	-61,5%
Repubblica Centrafricana.....	0	0	-	10.859	0	-100,0%
Guinea Equatoriale.....	0	36.824	-	2.494.205	846.066	-66,1%
São Tomè e Principe.....	0	0	-	0	0	-
Gabon.....	165.056	189.590	+14,9%	1.705.252	1.312.721	-23,0%
Congo (Repubblica).....	38.505	6.435	-83,3%	1.530.196	457.296	-70,1%
Congo (Rep. Dem. Ex Zaire).....	169.569	203.174	+19,8%	286.874	167.015	-41,8%
Ruanda.....	0	0	-	71.920	10.730	-85,1%
Burundi.....	0	0	-	0	2.835	-
Sant'Elena e dipendenze.....	0	0	-	0	0	-
Angola.....	3.700	2.000	-45,9%	2.621.890	1.912.669	-27,0%
Etiopia.....	29.076	6.714	-76,9%	2.979.482	2.352.736	-21,0%
Eritrea.....	19.919	0	-100,0%	9.345.962	1.377.304	-85,3%
Gibuti.....	0	0	-	0	78.865	-
Somalia.....	0	0	-	161.374	210.009	+30,1%
Kenia.....	10.546.225	32.588	-99,7%	1.051.933	1.191.855	+13,3%
Uganda.....	4.731.389	216.717	-95,4%	244.704	466.429	+90,6%
Tanzania.....	592.877	556.012	-6,2%	1.245.039	1.041.308	-16,4%
Seychelles e dipendenze.....	0	0	-	247.879	84.878	-65,8%
Territ. Britannico dell'Oc. I.	0	0	-	0	0	-
Mozambico.....	17.657.572	37.313.131	+111,3%	835.564	1.951.337	+133,5%
Madagascar.....	295.903	229.893	-22,3%	227.526	270.723	+19,0%
Maurizio.....	0	0	-	528.319	985.291	+86,5%
Comore.....	0	0	-	61.450	190.850	+210,6%
Mayotte.....	0	0	-	95.006	215.824	+127,2%
Zambia.....	26.761.415	11.988.870	-55,2%	232.563	379.493	+63,2%
Zimbabwe.....	7.165.000	0	-100,0%	25.320	25.488	+0,7%
Malawi.....	1.785.836	8.257.667	+362,4%	363.363	23.169	-93,6%
Repubblica Sudafricana.....	4.861.332	2.658.270	-45,3%	14.271.861	17.985.758	+26,0%
Namibia.....	1.384.887	1.909.642	+37,9%	206.500	10.476	-94,9%
Botswana.....	0	0	-	49.421	8.034	-83,7%
Swaziland.....	26.065.304	16.187.340	-37,9%	0	198.500	-
Lesotho.....	0	0	-	0	54.191	-
<i>Altri Paesi Africani.....</i>	<i>143.813.165</i>	<i>112.398.702</i>	<i>-21,8%</i>	<i>82.252.116</i>	<i>69.602.190</i>	<i>-15,4%</i>
<i>Africa.....</i>	<i>178.628.724</i>	<i>137.007.911</i>	<i>-23,3%</i>	<i>142.267.387</i>	<i>151.252.169</i>	<i>+6,3%</i>
Stati Uniti d'America.....	22.962.587	20.687.958	-9,9%	124.017.780	153.360.301	+23,7%
Canada.....	1.814.579	615.377	-66,1%	21.265.031	14.178.228	-33,3%

TAB. CE.02.04 - Import ed export per area geografica e paese
Forlì-Cesena - Anni 2011 e 2012 - valori in euro

	Import 2011	Import 2012	Variazione import 2012/11	Export 2011	Export 2012	Variazione export 2012/11
Groenlandia.....	0	0	-	0	0	-
S. Pierre e Miquelon.....	0	0	-	0	0	-
America Settentrionale.....	24.777.166	21.303.335	-14,0%	145.282.811	167.538.529	+15,3%
Messico.....	16.153.930	4.982.343	-69,2%	16.953.698	15.575.556	-8,1%
Bermuda.....	0	0	-	4.561	3.630	-20,4%
Guatemala.....	9.817	8.008	-18,4%	401.767	453.355	+12,8%
Belize.....	0	0	-	139.294	314.869	+126,0%
Honduras.....	0	0	-	477.247	333.131	-30,2%
El Salvador.....	14.401	18.553	+28,8%	435.304	449.373	+3,2%
Nicaragua.....	0	0	-	128.267	154.107	+20,1%
Costarica.....	73.606	80.822	+9,8%	972.579	1.716.813	+76,5%
Panama.....	287.159	306.158	+6,6%	753.454	2.093.867	+177,9%
Anguilla.....	0	0	-	0	18.315	-
Cuba.....	32.356.919	0	-100,0%	1.484.196	962.192	-35,2%
Saint Kitts (Christopher) e N.	0	0	-	49.013	0	-100,0%
Haiti.....	0	0	-	187.130	221.581	+18,4%
Bahamas.....	0	0	-	130.616	74.735	-42,8%
Isole Turks e Caicos.....	0	0	-	0	0	-
Repubblica Dominicana.....	15.031	0	-100,0%	1.409.491	1.683.850	+19,5%
Isole Vergini USA.....	0	0	-	0	28.031	-
Guadalupa.....	0	0	-	0	0	-
Antigua e Barbuda.....	1.068	0	-100,0%	9.480	22.569	+138,1%
Dominica.....	0	0	-	0	0	-
Martinica.....	0	0	-	0	0	-
Isole Cayman.....	0	0	-	0	0	-
Giamaica.....	0	28.161.654	-	136.357	0	-100,0%
Santa Lucia.....	0	0	-	17.230	0	-100,0%
San Vincenzo.....	0	0	-	0	3.731	-
Isole Vergini Britann. e Mont.	0	0	-	74.301	245.805	+230,8%
Barbados.....	0	0	-	134.126	262.032	+95,4%
Montserrat.....	0	0	-	0	0	-
Trinidad e Tobago.....	0	0	-	476.432	631.228	+32,5%
Grenada.....	0	0	-	2.855	0	-100,0%
Aruba.....	0	0	-	1.404	448.761	+31.863,0%
Antille Olandesi.....	0	0	-	95.786	52.661	-45,0%
Colombia.....	160.284	374.878	+133,9%	7.123.328	9.712.430	+36,3%
Venezuela.....	0	0	-	4.107.512	4.616.485	+12,4%
Guyana.....	0	0	-	127.532	4.449	-96,5%
Suriname.....	13.274	0	-100,0%	1.530	56.919	+3.620,2%
Guyana francese.....	0	0	-	0	0	-
Ecuador.....	13.272.612	11.162.195	-15,9%	581.250	2.415.604	+315,6%
Perù.....	4.068.511	1.186.342	-70,8%	2.602.247	5.090.617	+95,6%
Brasile.....	13.016.336	18.311.449	+40,7%	32.753.656	25.969.559	-20,7%
Cile.....	3.522.931	3.850.072	+9,3%	6.715.416	12.435.599	+85,2%
Bolivia.....	0	0	-	52.611	421.951	+702,0%
Paraguay.....	0	0	-	138.105	241.696	+75,0%
Uruguay.....	912.860	1.035.239	+13,4%	484.347	2.984.457	+516,2%
Argentina.....	18.760.931	16.433.631	-12,4%	2.946.862	6.155.681	+108,9%
Isole Falkland.....	0	0	-	0	0	-
America Centro-Meridionale.....	102.639.670	85.911.344	-16,3%	82.108.984	95.855.639	+16,7%
America.....	127.416.836	107.214.679	-15,9%	227.391.795	263.394.168	+15,8%
Georgia.....	0	1.386	-	989.141	1.551.388	+56,8%
Armenia.....	67.461	0	-100,0%	1.523.822	1.108.927	-27,2%
Azerbaigian.....	0	29.118	-	5.619.106	4.606.418	-18,0%
Libano.....	3.161	60.723	+1.821,0%	4.225.126	8.131.596	+92,5%
Siria.....	1.392.122	470.032	-66,2%	3.665.699	2.075.616	-43,4%
Iraq.....	0	0	-	4.324.354	4.732.260	+9,4%
Iran.....	1.044.009	181.895	-82,6%	10.942.074	5.246.346	-52,1%
Israele.....	6.532.922	6.037.511	-7,6%	12.403.678	17.128.509	+38,1%

TAB. CE.02.04 - Import ed export per area geografica e paese
Forlì-Cesena - Anni 2011 e 2012 - valori in euro

	Import 2011	Import 2012	Variazione import 2012/11	Export 2011	Export 2012	Variazione export 2012/11
Cisgiordania/striscia di Gaza.....	0	0	-	42.134	18.840	-55,3%
Giordania.....	11.286	4.439	-60,7%	3.420.788	4.138.934	+21,0%
Arabia Saudita.....	5.429.205	7.110.088	+31,0%	20.251.964	38.865.445	+91,9%
Kuwait.....	28.395	235.557	+729,6%	5.238.497	7.240.172	+38,2%
Bahrein.....	199.170	53.137	-73,3%	1.285.746	1.604.559	+24,8%
Qatar.....	52.571	2.855	-94,6%	7.876.284	4.549.270	-42,2%
Emirati Arabi Uniti.....	937.348	10.754.994	+1.047,4%	32.391.291	33.711.551	+4,1%
Oman.....	256.280	62.830	-75,5%	1.098.936	5.673.915	+416,3%
Yemen.....	797.682	561.950	-29,6%	166.876	163.134	-2,2%
<i>Medio Oriente.....</i>	<i>16.751.612</i>	<i>25.566.515</i>	<i>+52,6%</i>	<i>115.465.516</i>	<i>140.546.880</i>	<i>+21,7%</i>
Kazakistan.....	0	0	-	5.582.807	3.887.812	-30,4%
Turkmenistan.....	0	0	-	1.183.122	1.541.648	+30,3%
Uzbekistan.....	91.150	48.000	-47,3%	636.182	534.876	-15,9%
Tagikistan.....	0	0	-	1.237	32.698	+2.543,3%
Kirghizistan.....	0	0	-	431.564	429.536	-0,5%
Afganistan.....	0	0	-	171.146	124.180	-27,4%
Pakistan.....	5.928.340	4.154.407	-29,9%	3.888.347	3.379.749	-13,1%
India.....	43.208.924	44.359.023	+2,7%	34.819.955	26.327.929	-24,4%
Bangladesh.....	31.465.380	71.126.189	+126,0%	941.657	1.655.045	+75,8%
Sri Lanka.....	103.375	42.770	-58,6%	798.736	778.079	-2,6%
Nepal.....	48.590	35.502	-26,9%	62.504	78.268	+25,2%
Bhutan.....	0	0	-	0	0	-
<i>Asia Centrale.....</i>	<i>80.845.759</i>	<i>119.765.891</i>	<i>+48,1%</i>	<i>48.517.257</i>	<i>38.769.820</i>	<i>-20,1%</i>
Timor Est.....	0	0	-	0	0	-
Maldiva.....	0	1.215	-	262.715	322.613	+22,8%
Myanmar.....	0	0	-	59.341	61.861	+4,2%
Tailandia.....	11.810.393	11.386.416	-3,6%	5.478.979	7.623.429	+39,1%
Laos.....	0	0	-	65.094	1.850	-97,2%
Vietnam.....	17.267.934	10.385.380	-39,9%	3.399.112	3.271.155	-3,8%
Cambogia.....	0	998.346	-	16.888	487.530	+2.786,8%
Indonesia.....	5.358.773	6.561.871	+22,5%	2.924.782	5.238.065	+79,1%
Malaysia.....	9.289.102	1.571.173	-83,1%	5.356.978	7.771.466	+45,1%
Brunei.....	0	0	-	197.707	77.076	-61,0%
Singapore.....	299.967	2.025.820	+575,3%	16.231.002	16.068.953	-1,0%
Filippine.....	3.722.664	533.414	-85,7%	3.941.841	3.129.072	-20,6%
Mongolia.....	0	0	-	587.918	190.784	-67,5%
Cina.....	208.274.883	167.346.565	-19,7%	71.238.123	52.301.197	-26,6%
Corea del Nord.....	0	0	-	2.532	1.495	-41,0%
Corea del Sud.....	5.230.653	10.230.537	+95,6%	14.254.548	21.461.037	+50,6%
Giappone.....	5.163.938	6.960.194	+34,8%	39.376.554	54.523.383	+38,5%
Taiwan.....	12.319.443	20.180.249	+63,8%	9.242.372	8.985.369	-2,8%
Hong Kong.....	2.122.809	655.198	-69,1%	44.878.570	41.060.343	-8,5%
Macao.....	113.008	4.588	-95,9%	206.574	210.281	+1,8%
<i>Asia Orientale.....</i>	<i>280.973.567</i>	<i>238.840.966</i>	<i>-15,0%</i>	<i>217.721.630</i>	<i>222.786.959</i>	<i>+2,3%</i>
Asia.....	378.570.938	384.173.372	+1,5%	381.704.403	402.103.659	+5,3%
Australia.....	2.198.401	1.091.084	-50,4%	36.843.826	33.679.379	-8,6%
Papuasias-Nuova Guinea.....	0	0	-	69.024	66.443	-3,7%
Oceania Australiana.....	0	0	-	0	0	-
Nauru.....	0	0	-	0	0	-
Nuova Zelanda.....	2.852.157	2.989.709	+4,8%	13.093.855	4.003.888	-69,4%
Isole Salomone.....	0	0	-	48.396	0	-100,0%
Tuvalu.....	0	0	-	0	0	-
Nuova Caledonia e dipendenze.....	0	1.036	-	1.324.684	826.921	-37,6%
Oceania Americana.....	0	0	-	0	0	-
Isole Wallis e Futuna.....	0	0	-	0	0	-
Kiribati.....	0	0	-	0	0	-
Pitcairn.....	0	0	-	0	0	-
Oceania Neo-Zelandese.....	0	0	-	0	0	-

TAB. CE.02.04 - Import ed export per area geografica e paese
Forlì-Cesena - Anni 2011 e 2012 - valori in euro

	Import 2011	Import 2012	Variazione import 2012/11	Export 2011	Export 2012	Variazione export 2012/11
Figi.....	0	0	-	88.189	148.704	+68,6%
Vanuatu.....	0	0	-	5.384	0	-100,0%
Tonga.....	0	0	-	0	0	-
Samoa Occidentali.....	0	0	-	0	0	-
Marianne Settentrionali.....	0	0	-	26.229	29.857	+13,8%
Polinesia Francese.....	0	0	-	138.261	181.162	+31,0%
Federazione Stati Micronesia.....	0	0	-	0	0	-
Isole Marshall.....	0	0	-	0	1.919	-
Palau.....	0	0	-	0	0	-
Samoa Americane.....	0	0	-	4.773	5.343	+11,9%
Guam.....	0	0	-	0	21.160	-
Isole minori lontane degli US.....	0	0	-	0	0	-
Isola Cocos.....	0	0	-	0	0	-
Isola Christmas.....	0	0	-	0	0	-
Isole Mc Donald.....	0	0	-	0	0	-
Isole Norfolk.....	0	0	-	0	0	-
Isole Cook.....	0	0	-	0	0	-
Isole Niue.....	0	0	-	0	0	-
Isole Tokelau.....	0	0	-	0	0	-
Regioni Polari.....	0	0	-	0	0	-
Oceania.....	5.050.558	4.081.829	-19,2%	51.642.621	38.964.776	-24,5%
Antartide.....	0	0	-	0	0	-
Isola Bouvet.....	0	0	-	0	0	-
Georgia del sud, Sandwich.....	0	0	-	0	0	-
Terre Australi francesi.....	0	0	-	0	0	-
Provviste e dotazioni di bordo.....	0	0	-	0	0	-
Provviste e dotazioni di bord.	0	0	-	650.445	460.170	-29,3%
Paesi e territori non determi.	0	0	-	0	0	-
Paesi e territori non determi.	0	0	-	23.153	54.776	+136,6%
Punti e depositi franchi.....	0	0	-	0	0	-
Paesi e territori non specifi.	0	0	-	0	0	-
Paesi e territori non specifi.	0	0	-	0	0	-
<i>Altre destinazioni.....</i>	<i>0</i>	<i>0</i>	<i>-</i>	<i>673.598</i>	<i>514.946</i>	<i>-23,6%</i>
Oceania e Altri territori.....	5.050.558	4.081.829	-19,2%	52.316.219	39.479.722	-24,5%
Tutti i paesi.....	1.673.806.708	1.526.503.040	-8,8%	2.762.126.731	2.848.336.022	+3,1%

Fonte: Coeweb - ISTAT

Elaborazione: SIMET - Camera di Commercio di Forlì-Cesena

TAB. CE.02.05.01 - Import ed export per area geografica - Agricoltura, silvicoltura e pesca
Forlì-Cesena - Anni 2011 e 2012 - valori in euro

	Import 2011	Import 2012	Variazione import 2012/11	Export 2011	Export 2012	Variazione export 2012/11
Unione Europea a 27.....	83.272.037	91.348.509	+9,7%	184.568.838	195.201.981	+5,8%
Altri Paesi d'Europa.....	1.786.363	3.776.524	+111,4%	14.220.024	17.750.405	+24,8%
Africa Settentrionale.....	12.601.054	8.893.390	-29,4%	3.822.813	4.188.820	+9,6%
Altri Paesi Africani.....	925.369	1.277.568	+38,1%	1.132.685	837.271	-26,1%
America Settentrionale.....	4.045.655	4.258.564	+5,3%	4.072.883	4.150.453	+1,9%
America Centro-Meridionale.....	6.779.575	8.819.225	+30,1%	2.638.927	3.368.515	+27,6%
Medio Oriente.....	646.415	392.184	-39,3%	2.069.951	2.558.263	+23,6%
Asia Centrale.....	1.075.787	559.646	-48,0%	5.212.357	6.148.098	+18,0%
Asia Orientale.....	3.236.272	6.591.812	+103,7%	21.710.066	24.815.576	+14,3%
Oceania.....	2.873.577	1.382.689	-51,9%	1.722.087	1.614.337	-6,3%
Altre destinazioni.....	0	0	-	0	0	-
Tutti i paesi.....	117.242.104	127.300.111	+8,6%	241.170.631	260.633.719	+8,1%

Fonte: Coeweb - ISTAT

Elaborazione: SIMET - Camera di Commercio di Forlì-Cesena

TAB. CE.02.05.02 - Import ed export per area geografica - Estrazione di minerali
Forlì-Cesena - Anni 2011 e 2012 - valori in euro

	Import 2011	Import 2012	Variazione import 2012/11	Export 2011	Export 2012	Variazione export 2012/11
Unione Europea a 27.....	562.657	874.680	+55,5%	136.397	51.326	-62,4%
Altri Paesi d'Europa.....	0	5.946	-	9.648	92.943	+863,3%
Africa Settentrionale.....	0	0	-	8.428	2.198	-73,9%
Altri Paesi Africani.....	0	0	-	1.200	2.000	+66,7%
America Settentrionale.....	49.022	50.205	+2,4%	0	1.300	-
America Centro-Meridionale.....	16.230	15.125	-6,8%	36.706	0	-100,0%
Medio Oriente.....	3.181	0	-100,0%	0	0	-
Asia Centrale.....	1.158	6.559	+466,4%	3.516	6.196	+76,2%
Asia Orientale.....	0	0	-	6.100	14.944	+145,0%
Oceania.....	0	0	-	0	0	-
Altre destinazioni.....	0	0	-	0	0	-
Tutti i paesi.....	632.248	952.515	+50,7%	201.995	170.907	-15,4%

Fonte: Coeweb - ISTAT

Elaborazione: SIMET - Camera di Commercio di Forlì-Cesena

TAB. CE.02.05.03 - Import ed export per area geografica - Alimentari, bevande e tabacco
Forlì-Cesena - Anni 2011 e 2012 - valori in euro

	Import 2011	Import 2012	Variazione import 2012/11	Export 2011	Export 2012	Variazione export 2012/11
Unione Europea a 27.....	124.607.879	116.701.571	-6,3%	135.121.677	129.523.101	-4,1%
Altri Paesi d'Europa.....	1.310.908	1.316.539	+0,4%	12.323.420	13.580.290	+10,2%
Africa Settentrionale.....	12.784.643	10.985.908	-14,1%	1.483.122	16.094.836	+985,2%
Altri Paesi Africani.....	122.525.461	95.005.151	-22,5%	13.076.373	14.739.005	+12,7%
America Settentrionale.....	1.343.295	905.867	-32,6%	10.593.306	8.523.998	-19,5%
America Centro-Meridionale.....	88.399.088	72.191.590	-18,3%	9.445.826	9.685.300	+2,5%
Medio Oriente.....	2.073.701	597.020	-71,2%	5.952.694	5.177.011	-13,0%
Asia Centrale.....	7.898.007	7.467.537	-5,5%	1.085.271	2.086.560	+92,3%
Asia Orientale.....	43.170.193	32.508.191	-24,7%	23.832.800	24.832.445	+4,2%
Oceania.....	1.272.407	1.853.863	+45,7%	2.866.435	2.394.296	-16,5%

TAB. CE.02.05.03 - Import ed export per area geografica - Alimentari, bevande e tabacco
Forlì-Cesena - Anni 2011 e 2012 - valori in euro

	Import 2011	Import 2012	Variazione import 2012/11	Export 2011	Export 2012	Variazione export 2012/11
Altre destinazioni.....	0	0	-	1.374	0	-100,0%
Tutti i paesi.....	405.385.582	339.533.237	-16,2%	215.782.298	226.636.842	+5,0%

Fonte: Coeweb - ISTAT

Elaborazione: SIMET - Camera di Commercio di Forlì-Cesena

TAB. CE.02.05.04 - Import ed export per area geografica - Tessili
Forlì-Cesena - Anni 2011 e 2012 - valori in euro

	Import 2011	Import 2012	Variazione import 2012/11	Export 2011	Export 2012	Variazione export 2012/11
Unione Europea a 27.....	6.516.977	7.143.006	+9,6%	15.157.589	15.385.611	+1,5%
Altri Paesi d'Europa.....	3.026.750	3.569.087	+17,9%	4.015.559	4.236.468	+5,5%
Africa Settentrionale.....	1.872.673	1.120.628	-40,2%	5.096.039	1.639.511	-67,8%
Altri Paesi Africani.....	31.323	1.128	-96,4%	103.940	38.625	-62,8%
America Settentrionale.....	57.221	45.898	-19,8%	318.422	325.503	+2,2%
America Centro-Meridionale.....	59.212	17.580	-70,3%	193.979	295.522	+52,3%
Medio Oriente.....	2.579	80.912	+3.037,3%	357.566	251.427	-29,7%
Asia Centrale.....	593.272	388.124	-34,6%	343.761	269.081	-21,7%
Asia Orientale.....	8.289.616	8.103.807	-2,2%	1.143.438	3.399.657	+197,3%
Oceania.....	1.130	54.392	+4.713,5%	65.338	154.772	+136,9%
Altre destinazioni.....	0	0	-	0	0	-
Tutti i paesi.....	20.450.753	20.524.562	+0,4%	26.795.631	25.996.177	-3,0%

Fonte: Coeweb - ISTAT

Elaborazione: SIMET - Camera di Commercio di Forlì-Cesena

TAB. CE.02.05.05 - Import ed export per area geografica - Abbigliamento
Forlì-Cesena - Anni 2011 e 2012 - valori in euro

	Import 2011	Import 2012	Variazione import 2012/11	Export 2011	Export 2012	Variazione export 2012/11
Unione Europea a 27.....	24.066.502	20.153.564	-16,3%	17.737.219	15.524.830	-12,5%
Altri Paesi d'Europa.....	6.264.403	4.651.310	-25,8%	26.984.294	24.166.017	-10,4%
Africa Settentrionale.....	6.675.066	2.596.753	-61,1%	563.819	1.729.850	+206,8%
Altri Paesi Africani.....	0	0	-	293.475	210.396	-28,3%
America Settentrionale.....	80.308	47.908	-40,3%	7.417.476	5.404.101	-27,1%
America Centro-Meridionale.....	1.719	15.873	+823,4%	617.147	908.162	+47,2%
Medio Oriente.....	2.435	0	-100,0%	9.454.419	19.545.220	+106,7%
Asia Centrale.....	41.916.556	83.111.617	+98,3%	903.033	618.935	-31,5%
Asia Orientale.....	47.204.434	42.537.944	-9,9%	22.681.006	17.492.030	-22,9%
Oceania.....	0	0	-	89.331	56.876	-36,3%
Altre destinazioni.....	0	0	-	0	0	-
Tutti i paesi.....	126.211.423	153.114.969	+21,3%	86.741.219	85.656.417	-1,3%

Fonte: Coeweb - ISTAT

Elaborazione: SIMET - Camera di Commercio di Forlì-Cesena

TAB. CE.02.05.06 - Import ed export per area geografica - Pelle, calzature e accessori
Forlì-Cesena - Anni 2011 e 2012 - valori in euro

	Import 2011	Import 2012	Variazione import 2012/11	Export 2011	Export 2012	Variazione export 2012/11
Unione Europea a 27.....	12.906.681	16.095.464	+24,7%	79.593.602	93.838.610	+17,9%
Altri Paesi d'Europa.....	1.507.590	1.860.052	+23,4%	103.608.486	106.143.611	+2,4%
Africa Settentrionale.....	460.368	656.636	+42,6%	683.877	1.441.575	+110,8%
Altri Paesi Africani.....	0	12.223	-	1.454.643	1.378.663	-5,2%
America Settentrionale.....	112.997	258.272	+128,6%	28.644.961	32.421.752	+13,2%
America Centro-Meridionale.....	1.645.357	2.561.341	+55,7%	1.640.841	2.105.239	+28,3%
Medio Oriente.....	158.482	193.355	+22,0%	14.332.883	16.153.257	+12,7%
Asia Centrale.....	3.310.531	2.361.378	-28,7%	2.245.419	2.319.088	+3,3%
Asia Orientale.....	13.363.646	17.132.334	+28,2%	37.236.714	52.786.326	+41,8%
Oceania.....	82.102	0	-100,0%	1.285.681	1.360.093	+5,8%
Altre destinazioni.....	0	0	-	0	0	-
Tutti i paesi.....	33.547.754	41.131.055	+22,6%	270.727.107	309.948.214	+14,5%

Fonte: Coeweb - ISTAT

Elaborazione: SIMET - Camera di Commercio di Forlì-Cesena

TAB. CE.02.05.07 - Import ed export per area geografica - Legno e prodotti in legno
Forlì-Cesena - Anni 2011 e 2012 - valori in euro

	Import 2011	Import 2012	Variazione import 2012/11	Export 2011	Export 2012	Variazione export 2012/11
Unione Europea a 27.....	23.591.687	20.599.957	-12,7%	24.618.766	20.275.429	-17,6%
Altri Paesi d'Europa.....	1.467.732	1.932.151	+31,6%	6.959.430	5.082.629	-27,0%
Africa Settentrionale.....	0	2.467	-	1.588.870	1.119.330	-29,6%
Altri Paesi Africani.....	19.785.808	15.247.220	-22,9%	756.482	443.950	-41,3%
America Settentrionale.....	137.345	666.756	+385,5%	7.458.934	8.381.542	+12,4%
America Centro-Meridionale.....	64.653	86.587	+33,9%	2.542.977	1.052.834	-58,6%
Medio Oriente.....	0	0	-	2.655.210	1.700.821	-35,9%
Asia Centrale.....	32.622	13.844	-57,6%	443.613	782.668	+76,4%
Asia Orientale.....	1.328.725	722.378	-45,6%	2.926.552	2.882.839	-1,5%
Oceania.....	0	0	-	2.621.644	2.215.303	-15,5%
Altre destinazioni.....	0	0	-	0	0	-
Tutti i paesi.....	46.408.572	39.271.360	-15,4%	52.572.478	43.937.345	-16,4%

Fonte: Coeweb - ISTAT

Elaborazione: SIMET - Camera di Commercio di Forlì-Cesena

TAB. CE.02.05.08 - Import ed export per area geografica - Carta e stampa
Forlì-Cesena - Anni 2011 e 2012 - valori in euro

	Import 2011	Import 2012	Variazione import 2012/11	Export 2011	Export 2012	Variazione export 2012/11
Unione Europea a 27.....	36.556.450	38.914.226	+6,4%	9.898.329	7.651.825	-22,7%
Altri Paesi d'Europa.....	1.134.458	607.584	-46,4%	1.140.190	1.190.854	+4,4%
Africa Settentrionale.....	0	1.025	-	1.007.028	1.058.854	+5,1%
Altri Paesi Africani.....	41.587	0	-100,0%	656.833	587.358	-10,6%
America Settentrionale.....	2.763.132	1.798.623	-34,9%	374.733	298.307	-20,4%
America Centro-Meridionale.....	0	378.758	-	69.381	371.968	+436,1%
Medio Oriente.....	0	0	-	1.052.548	766.203	-27,2%
Asia Centrale.....	175.539	2.880	+98,4%	203.532	267.967	+31,7%
Asia Orientale.....	1.335.379	887.702	-33,5%	403.165	551.784	+36,9%
Oceania.....	1.686	0	-100,0%	6.684	48.090	+619,5%

TAB. CE.02.05.08 - Import ed export per area geografica - Carta e stampa
Forlì-Cesena - Anni 2011 e 2012 - valori in euro

	Import 2011	Import 2012	Variazione import 2012/11	Export 2011	Export 2012	Variazione export 2012/11
Altre destinazioni.....	0	0	-	0	0	-
Tutti i paesi.....	42.008.231	42.590.798	+1,4%	14.812.423	12.793.210	-13,6%

Fonte: Coeweb - ISTAT

Elaborazione: SIMET - Camera di Commercio di Forlì-Cesena

TAB. CE.02.05.09 - Import ed export per area geografica - Coke e prodotti petroliferi
Forlì-Cesena - Anni 2011 e 2012 - valori in euro

	Import 2011	Import 2012	Variazione import 2012/11	Export 2011	Export 2012	Variazione export 2012/11
Unione Europea a 27.....	4.847.046	5.266.509	+8,7%	3.177	1.798	-43,4%
Altri Paesi d'Europa.....	12.982	14.515	+11,8%	0	0	-
Africa Settentrionale.....	0	0	-	0	0	-
Altri Paesi Africani.....	0	0	-	2.020	10.936	+441,4%
America Settentrionale.....	0	0	-	0	0	-
America Centro-Meridionale.....	0	0	-	0	0	-
Medio Oriente.....	0	0	-	0	4.436	-
Asia Centrale.....	0	0	-	2.140	0	-100,0%
Asia Orientale.....	0	0	-	0	0	-
Oceania.....	0	0	-	0	0	-
Altre destinazioni.....	0	0	-	0	0	-
Tutti i paesi.....	4.860.028	5.281.024	+8,7%	7.337	17.170	+134,0%

Fonte: Coeweb - ISTAT

Elaborazione: SIMET - Camera di Commercio di Forlì-Cesena

TAB. CE.02.05.10 - Import ed export per area geografica - Prodotti chimici
Forlì-Cesena - Anni 2011 e 2012 - valori in euro

	Import 2011	Import 2012	Variazione import 2012/11	Export 2011	Export 2012	Variazione export 2012/11
Unione Europea a 27.....	123.386.982	110.637.814	-10,3%	61.402.571	73.138.091	+19,1%
Altri Paesi d'Europa.....	2.227.915	2.044.517	-8,2%	18.120.876	20.393.467	+12,5%
Africa Settentrionale.....	0	36.460	-	2.152.249	2.311.932	+7,4%
Altri Paesi Africani.....	6.752	14.371	+112,8%	2.545.430	2.207.727	-13,3%
America Settentrionale.....	1.764.275	2.351.182	+33,3%	1.479.434	1.544.459	+4,4%
America Centro-Meridionale.....	1.462.229	451.645	-69,1%	1.122.138	3.082.520	+174,7%
Medio Oriente.....	10.083.753	11.444.495	+13,5%	3.416.891	3.167.727	-7,3%
Asia Centrale.....	12.279.057	16.485.564	+34,3%	1.164.845	2.022.400	+73,6%
Asia Orientale.....	14.522.506	21.989.400	+51,4%	3.491.699	5.333.453	+52,7%
Oceania.....	59.423	74.279	+25,0%	366.151	148.600	-59,4%
Altre destinazioni.....	0	0	-	0	0	-
Tutti i paesi.....	165.792.892	165.529.727	-0,2%	95.262.284	113.350.376	+19,0%

Fonte: Coeweb - ISTAT

Elaborazione: SIMET - Camera di Commercio di Forlì-Cesena

TAB. CE.02.05.11 - Import ed export per area geografica - Prodotti farmaceutici
Forlì-Cesena - Anni 2011 e 2012 - valori in euro

	Import 2011	Import 2012	Variazione import 2012/11	Export 2011	Export 2012	Variazione export 2012/11
Unione Europea a 27.....	14.768.572	15.092.478	+2,2%	1.498.318	1.335.428	-10,9%
Altri Paesi d'Europa.....	119.562	12.889	-89,2%	1.365.432	1.081.473	-20,8%
Africa Settentrionale.....	0	0	-	3.741.616	3.930.839	+5,1%
Altri Paesi Africani.....	0	0	-	587.322	861.104	+46,6%
America Settentrionale.....	10.814	37.654	+248,2%	37.537	151.360	+303,2%
America Centro-Meridionale.....	3.829	0	-100,0%	97.191	718.328	+639,1%
Medio Oriente.....	0	0	-	2.174.907	2.059.663	-5,3%
Asia Centrale.....	0	0	-	80.344	84.225	+4,8%
Asia Orientale.....	6.051.468	5.123.420	-15,3%	1.136.280	1.636.604	+44,0%
Oceania.....	0	0	-	924.153	709.750	-23,2%
Altre destinazioni.....	0	0	-	0	0	-
Tutti i paesi.....	20.954.245	20.266.441	-3,3%	11.643.100	12.568.774	+8,0%

Fonte: Coeweb - ISTAT

Elaborazione: SIMET - Camera di Commercio di Forlì-Cesena

TAB. CE.02.05.12 - Import ed export per area geografica - Gomma e plastica
Forlì-Cesena - Anni 2011 e 2012 - valori in euro

	Import 2011	Import 2012	Variazione import 2012/11	Export 2011	Export 2012	Variazione export 2012/11
Unione Europea a 27.....	56.027.015	52.791.516	-5,8%	119.080.694	113.809.164	-4,4%
Altri Paesi d'Europa.....	9.750.701	6.495.320	-33,4%	13.685.996	13.841.552	+1,1%
Africa Settentrionale.....	101.555	15.583	-84,7%	5.983.930	8.054.771	+34,6%
Altri Paesi Africani.....	74.151	56.227	-24,2%	1.679.915	1.775.796	+5,7%
America Settentrionale.....	798.842	651.390	-18,5%	4.575.535	4.155.426	-9,2%
America Centro-Meridionale.....	558.354	433.449	-22,4%	3.425.099	4.228.160	+23,4%
Medio Oriente.....	578.008	1.133.442	+96,1%	2.021.558	2.279.170	+12,7%
Asia Centrale.....	8.985.882	4.718.169	-47,5%	2.232.483	3.118.572	+39,7%
Asia Orientale.....	13.012.115	8.872.838	-31,8%	1.216.624	1.825.769	+50,1%
Oceania.....	8.449	8.166	-3,3%	1.115.537	1.195.722	+7,2%
Altre destinazioni.....	0	0	-	0	0	-
Tutti i paesi.....	89.895.072	75.176.100	-16,4%	155.017.371	154.284.102	-0,5%

Fonte: Coeweb - ISTAT

Elaborazione: SIMET - Camera di Commercio di Forlì-Cesena

TAB. CE.02.05.13 - Import ed export per area geografica - Minerali non metalliferi
Forlì-Cesena - Anni 2011 e 2012 - valori in euro

	Import 2011	Import 2012	Variazione import 2012/11	Export 2011	Export 2012	Variazione export 2012/11
Unione Europea a 27.....	13.811.136	14.350.324	+3,9%	11.091.488	11.661.837	+5,1%
Altri Paesi d'Europa.....	1.196.434	551.459	-53,9%	3.049.829	3.698.614	+21,3%
Africa Settentrionale.....	36.339	22.257	-38,8%	119.393	24.970	-79,1%
Altri Paesi Africani.....	0	0	-	1.066.680	805.172	-24,5%
America Settentrionale.....	195.245	79.588	-59,2%	10.826.104	22.940.166	+111,9%
America Centro-Meridionale.....	2.478	1.913	-22,8%	877.907	1.417.435	+61,5%
Medio Oriente.....	0	14.256	-	853.126	561.417	-34,2%
Asia Centrale.....	24.485	10.524	-57,0%	1.507.543	544.910	-63,9%
Asia Orientale.....	6.098.968	4.213.120	-30,9%	2.006.964	1.825.528	-9,0%
Oceania.....	0	0	-	749.761	670.724	-10,5%

TAB. CE.02.05.13 - Import ed export per area geografica - Minerali non metalliferi
Forlì-Cesena - Anni 2011 e 2012 - valori in euro

	Import 2011	Import 2012	Variazione import 2012/11	Export 2011	Export 2012	Variazione export 2012/11
Altre destinazioni.....	0	0	-	0	0	-
Tutti i paesi.....	21.365.085	19.243.441	-9,9%	32.148.795	44.150.773	+37,3%

Fonte: Coeweb - ISTAT

Elaborazione: SIMET - Camera di Commercio di Forlì-Cesena

TAB. CE.02.05.14 - Import ed export per area geografica - Metalli e prodotti in metallo
Forlì-Cesena - Anni 2011 e 2012 - valori in euro

	Import 2011	Import 2012	Variazione import 2012/11	Export 2011	Export 2012	Variazione export 2012/11
Unione Europea a 27.....	82.427.142	77.840.205	-5,6%	299.291.347	280.045.540	-6,4%
Altri Paesi d'Europa.....	13.302.841	8.292.154	-37,7%	8.707.217	15.553.853	+78,6%
Africa Settentrionale.....	139.336	84.781	-39,2%	5.872.102	7.307.791	+24,4%
Altri Paesi Africani.....	0	0	-	20.022.124	5.421.712	-72,9%
America Settentrionale.....	1.832.069	1.298.380	-29,1%	2.350.259	2.424.947	+3,2%
America Centro-Meridionale.....	2.738.731	22.544	-99,2%	1.324.350	3.727.101	+181,4%
Medio Oriente.....	1.548.699	569.779	-63,2%	8.757.425	7.359.558	-16,0%
Asia Centrale.....	2.020.566	1.516.828	-24,9%	1.759.097	2.769.003	+57,4%
Asia Orientale.....	25.439.085	13.284.463	-47,8%	2.606.134	3.735.826	+43,3%
Oceania.....	32.028	0	-100,0%	2.173.661	1.509.102	-30,6%
Altre destinazioni.....	0	0	-	0	0	-
Tutti i paesi.....	129.480.497	102.909.134	-20,5%	352.863.716	329.854.433	-6,5%

Fonte: Coeweb - ISTAT

Elaborazione: SIMET - Camera di Commercio di Forlì-Cesena

TAB. CE.02.05.15 - Import ed export per area geografica - Macchinari
Forlì-Cesena - Anni 2011 e 2012 - valori in euro

	Import 2011	Import 2012	Variazione import 2012/11	Export 2011	Export 2012	Variazione export 2012/11
Unione Europea a 27.....	247.987.861	201.244.830	-18,8%	365.412.390	380.738.052	+4,2%
Altri Paesi d'Europa.....	16.649.362	13.095.400	-21,3%	93.769.994	104.129.224	+11,0%
Africa Settentrionale.....	47.656	70.565	+48,1%	23.388.335	25.092.774	+7,3%
Altri Paesi Africani.....	62.027	37.439	-39,6%	26.697.777	23.587.385	-11,7%
America Settentrionale.....	7.174.853	4.924.737	-31,4%	47.713.572	53.920.190	+13,0%
America Centro-Meridionale.....	290.814	530.888	+82,6%	47.493.821	48.915.262	+3,0%
Medio Oriente.....	1.269.739	10.135.579	+698,2%	42.657.298	50.743.483	+19,0%
Asia Centrale.....	1.025.529	1.360.654	+32,7%	21.736.510	8.997.796	-58,6%
Asia Orientale.....	69.033.221	41.820.809	-39,4%	58.156.930	46.969.576	-19,2%
Oceania.....	705.212	661.504	-6,2%	21.555.830	19.857.878	-7,9%
Altre destinazioni.....	0	0	-	1.165	5.580	+379,0%
Tutti i paesi.....	344.246.274	273.882.405	-20,4%	748.583.622	762.957.200	+1,9%

Fonte: Coeweb - ISTAT

Elaborazione: SIMET - Camera di Commercio di Forlì-Cesena

TAB. CE.02.05.16 - Import ed export per area geografica - Mezzi di trasporto
Forlì-Cesena - Anni 2011 e 2012 - valori in euro

	Import 2011	Import 2012	Variazione import 2012/11	Export 2011	Export 2012	Variazione export 2012/11
Unione Europea a 27.....	25.828.853	21.495.251	-16,8%	36.722.520	51.545.398	+40,4%
Altri Paesi d'Europa.....	2.190.062	1.186.986	-45,8%	9.901.339	9.463.965	-4,4%
Africa Settentrionale.....	96.869	97.572	+0,7%	878.550	4.439.365	+405,3%
Altri Paesi Africani.....	222.909	159.860	-28,3%	3.364.249	2.470.674	-26,6%
America Settentrionale.....	297.267	210.092	-29,3%	779.288	736.229	-5,5%
America Centro-Meridionale.....	0	11.106	-	3.576.650	4.717.538	+31,9%
Medio Oriente.....	203.828	916.252	+349,5%	2.138.170	6.705.417	+213,6%
Asia Centrale.....	377.044	701.137	+86,0%	578.741	917.281	+58,5%
Asia Orientale.....	6.490.658	7.266.447	+12,0%	1.286.501	1.729.220	+34,4%
Oceania.....	10.278	31.901	+210,4%	8.809.961	205.613	-97,7%
Altre destinazioni.....	0	0	-	0	0	-
Tutti i paesi.....	35.717.768	32.076.604	-10,2%	68.035.969	82.930.700	+21,9%

Fonte: Coeweb - ISTAT

Elaborazione: SIMET - Camera di Commercio di Forlì-Cesena

TAB. CE.02.05.17 - Import ed export per area geografica - Mobili
Forlì-Cesena - Anni 2011 e 2012 - valori in euro

	Import 2011	Import 2012	Variazione import 2012/11	Export 2011	Export 2012	Variazione export 2012/11
Unione Europea a 27.....	2.803.436	1.795.010	-36,0%	125.745.842	123.026.282	-2,2%
Altri Paesi d'Europa.....	60.319	28.722	-52,4%	8.117.518	9.272.267	+14,2%
Africa Settentrionale.....	0	4.033	-	900.166	1.053.486	+17,0%
Altri Paesi Africani.....	0	0	-	1.107.059	1.581.082	+42,8%
America Settentrionale.....	11.474	44.796	+290,4%	7.693.569	9.158.499	+19,0%
America Centro-Meridionale.....	283.972	0	-100,0%	895.350	1.238.964	+38,4%
Medio Oriente.....	0	12.478	-	4.686.380	6.117.208	+30,5%
Asia Centrale.....	92.192	148.781	+61,4%	6.428.671	5.422.821	-15,6%
Asia Orientale.....	4.734.510	3.789.173	-20,0%	16.004.121	9.679.204	-39,5%
Oceania.....	0	0	-	361.504	246.816	-31,7%
Altre destinazioni.....	0	0	-	0	0	-
Tutti i paesi.....	7.985.903	5.822.993	-27,1%	171.940.180	166.796.629	-3,0%

Fonte: Coeweb - ISTAT

Elaborazione: SIMET - Camera di Commercio di Forlì-Cesena

TAB. CE.02.05.18 - Import ed export per area geografica - Altri prodotti manifatturieri
Forlì-Cesena - Anni 2011 e 2012 - valori in euro

	Import 2011	Import 2012	Variazione import 2012/11	Export 2011	Export 2012	Variazione export 2012/11
Unione Europea a 27.....	26.664.840	24.605.274	-7,7%	121.119.756	109.396.283	-9,7%
Altri Paesi d'Europa.....	2.965.589	2.677.645	-9,7%	18.973.326	15.867.116	-16,4%
Africa Settentrionale.....	0	11.099	-	2.711.106	2.159.077	-20,4%
Altri Paesi Africani.....	134.394	580.643	+332,0%	7.552.419	12.364.924	+63,7%
America Settentrionale.....	3.873.834	3.568.476	-7,9%	10.708.545	12.886.213	+20,3%
America Centro-Meridionale.....	290.816	373.720	+28,5%	6.068.311	9.991.363	+64,6%
Medio Oriente.....	164.354	53.485	-67,5%	12.844.230	15.366.749	+19,6%
Asia Centrale.....	1.027.254	880.045	-14,3%	2.483.513	2.231.112	-10,2%
Asia Orientale.....	17.335.552	23.470.499	+35,4%	19.166.038	22.787.102	+18,9%
Oceania.....	0	1.437	-	6.917.689	6.561.465	-5,1%

TAB. CE.02.05.18 - Import ed export per area geografica - Altri prodotti manifatturieri
Forlì-Cesena - Anni 2011 e 2012 - valori in euro

	Import 2011	Import 2012	Variazione import 2012/11	Export 2011	Export 2012	Variazione export 2012/11
Altre destinazioni.....	0	0	-	20.614	49.196	+138,7%
Tutti i paesi.....	52.456.633	56.222.323	+7,2%	208.565.547	209.660.600	+0,5%

Fonte: Coeweb - ISTAT

Elaborazione: SIMET - Camera di Commercio di Forlì-Cesena

TAB. CE.02.05.19 - Import ed export per area geografica - Altre esportazioni
Forlì-Cesena - Anni 2011 e 2012 - valori in euro

	Import 2011	Import 2012	Variazione import 2012/11	Export 2011	Export 2012	Variazione export 2012/11
Unione Europea a 27.....	7.822.216	3.509.288	-55,1%	5.022.528	4.062.829	-19,1%
Altri Paesi d'Europa.....	709.712	1.446.973	+103,9%	271.301	348.141	+28,3%
Africa Settentrionale.....	0	10.052	-	13.828	0	-100,0%
Altri Paesi Africani.....	3.384	6.872	+103,1%	151.490	278.410	+83,8%
America Settentrionale.....	229.518	104.947	-54,3%	238.253	114.084	-52,1%
America Centro-Meridionale.....	42.613	0	-100,0%	42.383	31.428	-25,8%
Medio Oriente.....	16.438	23.278	+41,6%	40.260	29.850	-25,9%
Asia Centrale.....	10.278	32.604	+217,2%	102.868	163.107	+58,6%
Asia Orientale.....	327.219	526.629	+60,9%	2.710.498	489.076	-82,0%
Oceania.....	4.266	13.598	+218,8%	11.174	15.339	+37,3%
Altre destinazioni.....	0	0	-	650.445	460.170	-29,3%
Tutti i paesi.....	9.165.644	5.674.241	-38,1%	9.255.028	5.992.434	-35,3%

Fonte: Coeweb - ISTAT

Elaborazione: SIMET - Camera di Commercio di Forlì-Cesena

TAB. CE.02.06.01 - Import ed export per macrosettore - Unione Europea a 27
Forlì-Cesena - Anni 2011 e 2012 - valori in euro

	Import 2011	Import 2012	Variazione import 2012/11	Export 2011	Export 2012	Variazione export 2012/11
Agricoltura, silvicoltura e p.	83.272.037	91.348.509	+9,7%	184.568.838	195.201.981	+5,8%
Estrazione di minerali.....	562.657	874.680	+55,5%	136.397	51.326	-62,4%
Alimentari, bevande e tabacco.....	124.607.879	116.701.571	-6,3%	135.121.677	129.523.101	-4,1%
Tessili.....	6.516.977	7.143.006	+9,6%	15.157.589	15.385.611	+1,5%
Abbigliamento	24.066.502	20.153.564	-16,3%	17.737.219	15.524.830	-12,5%
Pelle, calzature e accessori.....	12.906.681	16.095.464	+24,7%	79.593.602	93.838.610	+17,9%
Legno e prodotti in legno.....	23.591.687	20.599.957	-12,7%	24.618.766	20.275.429	-17,6%
Carta e stampa.....	36.556.450	38.914.226	+6,4%	9.898.329	7.651.825	-22,7%
Coke e prodotti petroliferi.....	4.847.046	5.266.509	+8,7%	3.177	1.798	-43,4%
Prodotti chimici.....	123.386.982	110.637.814	-10,3%	61.402.571	73.138.091	+19,1%
Prodotti farmaceutici.....	14.768.572	15.092.478	+2,2%	1.498.318	1.335.428	-10,9%
Gomma e plastica.....	56.027.015	52.791.516	-5,8%	119.080.694	113.809.164	-4,4%
Minerali non metalliferi.....	13.811.136	14.350.324	+3,9%	11.091.488	11.661.837	+5,1%
Metalli e prodotti in metallo.....	82.427.142	77.840.205	-5,6%	299.291.347	280.045.540	-6,4%
Macchinari.....	247.987.861	201.244.830	-18,8%	365.412.390	380.738.052	+4,2%
Mezzi di trasporto.....	25.828.853	21.495.251	-16,8%	36.722.520	51.545.398	+40,4%
Mobili.....	2.803.436	1.795.010	-36,0%	125.745.842	123.026.282	-2,2%
Altri prodotti manifatturieri.....	26.664.840	24.605.274	-7,7%	121.119.756	109.396.283	-9,7%
Altre esportazioni.....	7.822.216	3.509.288	-55,1%	5.022.528	4.062.829	-19,1%
Tutte le merci.....	918.455.969	840.459.476	-8,5%	1.613.223.048	1.626.213.415	+0,8%

Fonte: Coeweb - ISTAT

Elaborazione: SIMET - Camera di Commercio di Forlì-Cesena

TAB. CE.02.06.02 - Import ed export per macrosettore - Altri Paesi d'Europa
Forlì-Cesena - Anni 2011 e 2012 - valori in euro

	Import 2011	Import 2012	Variazione import 2012/11	Export 2011	Export 2012	Variazione export 2012/11
Agricoltura, silvicoltura e p.	1.786.363	3.776.524	+111,4%	14.220.024	17.750.405	+24,8%
Estrazione di minerali.....	0	5.946	-	9.648	92.943	+863,3%
Alimentari, bevande e tabacco.....	1.310.908	1.316.539	+0,4%	12.323.420	13.580.290	+10,2%
Tessili.....	3.026.750	3.569.087	+17,9%	4.015.559	4.236.468	+5,5%
Abbigliamento	6.264.403	4.651.310	-25,8%	26.984.294	24.166.017	-10,4%
Pelle, calzature e accessori.....	1.507.590	1.860.052	+23,4%	103.608.486	106.143.611	+2,4%
Legno e prodotti in legno.....	1.467.732	1.932.151	+31,6%	6.959.430	5.082.629	-27,0%
Carta e stampa.....	1.134.458	607.584	-46,4%	1.140.190	1.190.854	+4,4%
Coke e prodotti petroliferi.....	12.982	14.515	+11,8%	0	0	-
Prodotti chimici.....	2.227.915	2.044.517	-8,2%	18.120.876	20.393.467	+12,5%
Prodotti farmaceutici.....	119.562	12.889	-89,2%	1.365.432	1.081.473	-20,8%
Gomma e plastica.....	9.750.701	6.495.320	-33,4%	13.685.996	13.841.552	+1,1%
Minerali non metalliferi.....	1.196.434	551.459	-53,9%	3.049.829	3.698.614	+21,3%
Metalli e prodotti in metallo.....	13.302.841	8.292.154	-37,7%	8.707.217	15.553.853	+78,6%
Macchinari.....	16.649.362	13.095.400	-21,3%	93.769.994	104.129.224	+11,0%
Mezzi di trasporto.....	2.190.062	1.186.986	-45,8%	9.901.339	9.463.965	-4,4%
Mobili.....	60.319	28.722	-52,4%	8.117.518	9.272.267	+14,2%
Altri prodotti manifatturieri.....	2.965.589	2.677.645	-9,7%	18.973.326	15.867.116	-16,4%
Altre esportazioni.....	709.712	1.446.973	+103,9%	271.301	348.141	+28,3%
Tutte le merci.....	65.683.683	53.565.773	-18,4%	345.223.879	365.892.889	+6,0%

Fonte: Coeweb - ISTAT

Elaborazione: SIMET - Camera di Commercio di Forlì-Cesena

TAB. CE.02.06.03 - Import ed export per macrosettore - Africa Settentrionale
Forlì-Cesena - Anni 2011 e 2012 - valori in euro

	Import 2011	Import 2012	Variazione import 2012/11	Export 2011	Export 2012	Variazione export 2012/11
Agricoltura, silvicoltura e p.	12.601.054	8.893.390	-29,4%	3.822.813	4.188.820	+9,6%
Estrazione di minerali.....	0	0	-	8.428	2.198	-73,9%
Alimentari, bevande e tabacco.....	12.784.643	10.985.908	-14,1%	1.483.122	16.094.836	+985,2%
Tessili.....	1.872.673	1.120.628	-40,2%	5.096.039	1.639.511	-67,8%
Abbigliamento	6.675.066	2.596.753	-61,1%	563.819	1.729.850	+206,8%
Pelle, calzature e accessori.....	460.368	656.636	+42,6%	683.877	1.441.575	+110,8%
Legno e prodotti in legno.....	0	2.467	-	1.588.870	1.119.330	-29,6%
Carta e stampa.....	0	1.025	-	1.007.028	1.058.854	+5,1%
Coke e prodotti petroliferi.....	0	0	-	0	0	-
Prodotti chimici.....	0	36.460	-	2.152.249	2.311.932	+7,4%
Prodotti farmaceutici.....	0	0	-	3.741.616	3.930.839	+5,1%
Gomma e plastica.....	101.555	15.583	-84,7%	5.983.930	8.054.771	+34,6%
Minerali non metalliferi.....	36.339	22.257	-38,8%	119.393	24.970	-79,1%
Metalli e prodotti in metallo.....	139.336	84.781	-39,2%	5.872.102	7.307.791	+24,4%
Macchinari.....	47.656	70.565	+48,1%	23.388.335	25.092.774	+7,3%
Mezzi di trasporto.....	96.869	97.572	+0,7%	878.550	4.439.365	+405,3%
Mobili.....	0	4.033	-	900.166	1.053.486	+17,0%
Altri prodotti manifatturieri.....	0	11.099	-	2.711.106	2.159.077	-20,4%
Altre esportazioni.....	0	10.052	-	13.828	0	-100,0%
Tutte le merci.....	34.815.559	24.609.209	-29,3%	60.015.271	81.649.979	+36,0%

Fonte: Coeweb - ISTAT

Elaborazione: SIMET - Camera di Commercio di Forlì-Cesena

TAB. CE.02.06.04 - Import ed export per macrosettore - Altri Paesi Africani
Forlì-Cesena - Anni 2011 e 2012 - valori in euro

	Import 2011	Import 2012	Variazione import 2012/11	Export 2011	Export 2012	Variazione export 2012/11
Agricoltura, silvicoltura e p.	925.369	1.277.568	+38,1%	1.132.685	837.271	-26,1%
Estrazione di minerali.....	0	0	-	1.200	2.000	+66,7%
Alimentari, bevande e tabacco.....	122.525.461	95.005.151	-22,5%	13.076.373	14.739.005	+12,7%
Tessili.....	31.323	1.128	-96,4%	103.940	38.625	-62,8%
Abbigliamento	0	0	-	293.475	210.396	-28,3%
Pelle, calzature e accessori.....	0	12.223	-	1.454.643	1.378.663	-5,2%
Legno e prodotti in legno.....	19.785.808	15.247.220	-22,9%	756.482	443.950	-41,3%
Carta e stampa.....	41.587	0	-100,0%	656.833	587.358	-10,6%
Coke e prodotti petroliferi.....	0	0	-	2.020	10.936	+441,4%
Prodotti chimici.....	6.752	14.371	+112,8%	2.545.430	2.207.727	-13,3%
Prodotti farmaceutici.....	0	0	-	587.322	861.104	+46,6%
Gomma e plastica.....	74.151	56.227	-24,2%	1.679.915	1.775.796	+5,7%
Minerali non metalliferi.....	0	0	-	1.066.680	805.172	-24,5%
Metalli e prodotti in metallo.....	0	0	-	20.022.124	5.421.712	-72,9%
Macchinari.....	62.027	37.439	-39,6%	26.697.777	23.587.385	-11,7%
Mezzi di trasporto.....	222.909	159.860	-28,3%	3.364.249	2.470.674	-26,6%
Mobili.....	0	0	-	1.107.059	1.581.082	+42,8%
Altri prodotti manifatturieri.....	134.394	580.643	+332,0%	7.552.419	12.364.924	+63,7%
Altre esportazioni.....	3.384	6.872	+103,1%	151.490	278.410	+83,8%
Tutte le merci.....	143.813.165	112.398.702	-21,8%	82.252.116	69.602.190	-15,4%

Fonte: Coeweb - ISTAT

Elaborazione: SIMET - Camera di Commercio di Forlì-Cesena

TAB. CE.02.06.05 - Import ed export per macrosettore - America Settentrionale
Forlì-Cesena - Anni 2011 e 2012 - valori in euro

	Import 2011	Import 2012	Variazione import 2012/11	Export 2011	Export 2012	Variazione export 2012/11
Agricoltura, silvicoltura e p.	4.045.655	4.258.564	+5,3%	4.072.883	4.150.453	+1,9%
Estrazione di minerali.....	49.022	50.205	+2,4%	0	1.300	-
Alimentari, bevande e tabacco.....	1.343.295	905.867	-32,6%	10.593.306	8.523.998	-19,5%
Tessili.....	57.221	45.898	-19,8%	318.422	325.503	+2,2%
Abbigliamento	80.308	47.908	-40,3%	7.417.476	5.404.101	-27,1%
Pelle, calzature e accessori.....	112.997	258.272	+128,6%	28.644.961	32.421.752	+13,2%
Legno e prodotti in legno.....	137.345	666.756	+385,5%	7.458.934	8.381.542	+12,4%
Carta e stampa.....	2.763.132	1.798.623	-34,9%	374.733	298.307	-20,4%
Coke e prodotti petroliferi.....	0	0	-	0	0	-
Prodotti chimici.....	1.764.275	2.351.182	+33,3%	1.479.434	1.544.459	+4,4%
Prodotti farmaceutici.....	10.814	37.654	+248,2%	37.537	151.360	+303,2%
Gomma e plastica.....	798.842	651.390	-18,5%	4.575.535	4.155.426	-9,2%
Minerali non metalliferi.....	195.245	79.588	-59,2%	10.826.104	22.940.166	+111,9%
Metalli e prodotti in metallo.....	1.832.069	1.298.380	-29,1%	2.350.259	2.424.947	+3,2%
Macchinari.....	7.174.853	4.924.737	-31,4%	47.713.572	53.920.190	+13,0%
Mezzi di trasporto.....	297.267	210.092	-29,3%	779.288	736.229	-5,5%
Mobili.....	11.474	44.796	+290,4%	7.693.569	9.158.499	+19,0%
Altri prodotti manifatturieri.....	3.873.834	3.568.476	-7,9%	10.708.545	12.886.213	+20,3%
Altre esportazioni.....	229.518	104.947	-54,3%	238.253	114.084	-52,1%
Tutte le merci.....	24.777.166	21.303.335	-14,0%	145.282.811	167.538.529	+15,3%

Fonte: Coeweb - ISTAT

Elaborazione: SIMET - Camera di Commercio di Forlì-Cesena

TAB. CE.02.06.06 - Import ed export per macrosettore - America Centro-Meridionale
Forlì-Cesena - Anni 2011 e 2012 - valori in euro

	Import 2011	Import 2012	Variazione import 2012/11	Export 2011	Export 2012	Variazione export 2012/11
Agricoltura, silvicoltura e p.	6.779.575	8.819.225	+30,1%	2.638.927	3.368.515	+27,6%
Estrazione di minerali.....	16.230	15.125	-6,8%	36.706	0	-100,0%
Alimentari, bevande e tabacco.....	88.399.088	72.191.590	-18,3%	9.445.826	9.685.300	+2,5%
Tessili.....	59.212	17.580	-70,3%	193.979	295.522	+52,3%
Abbigliamento	1.719	15.873	+823,4%	617.147	908.162	+47,2%
Pelle, calzature e accessori.....	1.645.357	2.561.341	+55,7%	1.640.841	2.105.239	+28,3%
Legno e prodotti in legno.....	64.653	86.587	+33,9%	2.542.977	1.052.834	-58,6%
Carta e stampa.....	0	378.758	-	69.381	371.968	+436,1%
Coke e prodotti petroliferi.....	0	0	-	0	0	-
Prodotti chimici.....	1.462.229	451.645	-69,1%	1.122.138	3.082.520	+174,7%
Prodotti farmaceutici.....	3.829	0	-100,0%	97.191	718.328	+639,1%
Gomma e plastica.....	558.354	433.449	-22,4%	3.425.099	4.228.160	+23,4%
Minerali non metalliferi.....	2.478	1.913	-22,8%	877.907	1.417.435	+61,5%
Metalli e prodotti in metallo.....	2.738.731	22.544	-99,2%	1.324.350	3.727.101	+181,4%
Macchinari.....	290.814	530.888	+82,6%	47.493.821	48.915.262	+3,0%
Mezzi di trasporto.....	0	11.106	-	3.576.650	4.717.538	+31,9%
Mobili.....	283.972	0	-100,0%	895.350	1.238.964	+38,4%
Altri prodotti manifatturieri.....	290.816	373.720	+28,5%	6.068.311	9.991.363	+64,6%
Altre esportazioni.....	42.613	0	-100,0%	42.383	31.428	-25,8%
Tutte le merci.....	102.639.670	85.911.344	-16,3%	82.108.984	95.855.639	+16,7%

Fonte: Coeweb - ISTAT

Elaborazione: SIMET - Camera di Commercio di Forlì-Cesena

TAB. CE.02.06.07 - Import ed export per macrosettore - Medio Oriente
Forlì-Cesena - Anni 2011 e 2012 - valori in euro

	Import 2011	Import 2012	Variazione import 2012/11	Export 2011	Export 2012	Variazione export 2012/11
Agricoltura, silvicoltura e p.	646.415	392.184	-39,3%	2.069.951	2.558.263	+23,6%
Estrazione di minerali.....	3.181	0	-100,0%	0	0	-
Alimentari, bevande e tabacco.....	2.073.701	597.020	-71,2%	5.952.694	5.177.011	-13,0%
Tessili.....	2.579	80.912	+3.037,3%	357.566	251.427	-29,7%
Abbigliamento	2.435	0	-100,0%	9.454.419	19.545.220	+106,7%
Pelle, calzature e accessori.....	158.482	193.355	+22,0%	14.332.883	16.153.257	+12,7%
Legno e prodotti in legno.....	0	0	-	2.655.210	1.700.821	-35,9%
Carta e stampa.....	0	0	-	1.052.548	766.203	-27,2%
Coke e prodotti petroliferi.....	0	0	-	0	4.436	-
Prodotti chimici.....	10.083.753	11.444.495	+13,5%	3.416.891	3.167.727	-7,3%
Prodotti farmaceutici.....	0	0	-	2.174.907	2.059.663	-5,3%
Gomma e plastica.....	578.008	1.133.442	+96,1%	2.021.558	2.279.170	+12,7%
Minerali non metalliferi.....	0	14.256	-	853.126	561.417	-34,2%
Metalli e prodotti in metallo.....	1.548.699	569.779	-63,2%	8.757.425	7.359.558	-16,0%
Macchinari.....	1.269.739	10.135.579	+698,2%	42.657.298	50.743.483	+19,0%
Mezzi di trasporto.....	203.828	916.252	+349,5%	2.138.170	6.705.417	+213,6%
Mobili.....	0	12.478	-	4.686.380	6.117.208	+30,5%
Altri prodotti manifatturieri.....	164.354	53.485	-67,5%	12.844.230	15.366.749	+19,6%
Altre esportazioni.....	16.438	23.278	+41,6%	40.260	29.850	-25,9%
Tutte le merci.....	16.751.612	25.566.515	+52,6%	115.465.516	140.546.880	+21,7%

Fonte: Coeweb - ISTAT

Elaborazione: SIMET - Camera di Commercio di Forlì-Cesena

TAB. CE.02.06.08 - Import ed export per macrosettore - Asia Centrale
Forlì-Cesena - Anni 2011 e 2012 - valori in euro

	Import 2011	Import 2012	Variazione import 2012/11	Export 2011	Export 2012	Variazione export 2012/11
Agricoltura, silvicoltura e p.	1.075.787	559.646	-48,0%	5.212.357	6.148.098	+18,0%
Estrazione di minerali.....	1.158	6.559	+466,4%	3.516	6.196	+76,2%
Alimentari, bevande e tabacco.....	7.898.007	7.467.537	-5,5%	1.085.271	2.086.560	+92,3%
Tessili.....	593.272	388.124	-34,6%	343.761	269.081	-21,7%
Abbigliamento	41.916.556	83.111.617	+98,3%	903.033	618.935	-31,5%
Pelle, calzature e accessori.....	3.310.531	2.361.378	-28,7%	2.245.419	2.319.088	+3,3%
Legno e prodotti in legno.....	32.622	13.844	-57,6%	443.613	782.668	+76,4%
Carta e stampa.....	175.539	2.880	-98,4%	203.532	267.967	+31,7%
Coke e prodotti petroliferi.....	0	0	-	2.140	0	-100,0%
Prodotti chimici.....	12.279.057	16.485.564	+34,3%	1.164.845	2.022.400	+73,6%
Prodotti farmaceutici.....	0	0	-	80.344	84.225	+4,8%
Gomma e plastica.....	8.985.882	4.718.169	-47,5%	2.232.483	3.118.572	+39,7%
Minerali non metalliferi.....	24.485	10.524	-57,0%	1.507.543	544.910	-63,9%
Metalli e prodotti in metallo.....	2.020.566	1.516.828	-24,9%	1.759.097	2.769.003	+57,4%
Macchinari.....	1.025.529	1.360.654	+32,7%	21.736.510	8.997.796	-58,6%
Mezzi di trasporto.....	377.044	701.137	+86,0%	578.741	917.281	+58,5%
Mobili.....	92.192	148.781	+61,4%	6.428.671	5.422.821	-15,6%
Altri prodotti manifatturieri.....	1.027.254	880.045	-14,3%	2.483.513	2.231.112	-10,2%
Altre esportazioni.....	10.278	32.604	+217,2%	102.868	163.107	+58,6%
Tutte le merci.....	80.845.759	119.765.891	+48,1%	48.517.257	38.769.820	-20,1%

Fonte: Coeweb - ISTAT

Elaborazione: SIMET - Camera di Commercio di Forlì-Cesena

TAB. CE.02.06.09 - Import ed export per macrosettore - Asia Orientale
Forlì-Cesena - Anni 2011 e 2012 - valori in euro

	Import 2011	Import 2012	Variazione import 2012/11	Export 2011	Export 2012	Variazione export 2012/11
Agricoltura, silvicoltura e p.	3.236.272	6.591.812	+103,7%	21.710.066	24.815.576	+14,3%
Estrazione di minerali.....	0	0	-	6.100	14.944	+145,0%
Alimentari, bevande e tabacco.....	43.170.193	32.508.191	-24,7%	23.832.800	24.832.445	+4,2%
Tessili.....	8.289.616	8.103.807	-2,2%	1.143.438	3.399.657	+197,3%
Abbigliamento	47.204.434	42.537.944	-9,9%	22.681.006	17.492.030	-22,9%
Pelle, calzature e accessori.....	13.363.646	17.132.334	+28,2%	37.236.714	52.786.326	+41,8%
Legno e prodotti in legno.....	1.328.725	722.378	-45,6%	2.926.552	2.882.839	-1,5%
Carta e stampa.....	1.335.379	887.702	-33,5%	403.165	551.784	+36,9%
Coke e prodotti petroliferi.....	0	0	-	0	0	-
Prodotti chimici.....	14.522.506	21.989.400	+51,4%	3.491.699	5.333.453	+52,7%
Prodotti farmaceutici.....	6.051.468	5.123.420	-15,3%	1.136.280	1.636.604	+44,0%
Gomma e plastica.....	13.012.115	8.872.838	-31,8%	1.216.624	1.825.769	+50,1%
Minerali non metalliferi.....	6.098.968	4.213.120	-30,9%	2.006.964	1.825.528	-9,0%
Metalli e prodotti in metallo.....	25.439.085	13.284.463	-47,8%	2.606.134	3.735.826	+43,3%
Macchinari.....	69.033.221	41.820.809	-39,4%	58.156.930	46.969.576	-19,2%
Mezzi di trasporto.....	6.490.658	7.266.447	+12,0%	1.286.501	1.729.220	+34,4%
Mobili.....	4.734.510	3.789.173	-20,0%	16.004.121	9.679.204	-39,5%
Altri prodotti manifatturieri.....	17.335.552	23.470.499	+35,4%	19.166.038	22.787.102	+18,9%
Altre esportazioni.....	327.219	526.629	+60,9%	2.710.498	489.076	-82,0%
Tutte le merci.....	280.973.567	238.840.966	-15,0%	217.721.630	222.786.959	+2,3%

Fonte: Coeweb - ISTAT

Elaborazione: SIMET - Camera di Commercio di Forlì-Cesena

TAB. CE.02.06.10 - Import ed export per macrosettore - Oceania
Forlì-Cesena - Anni 2011 e 2012 - valori in euro

	Import 2011	Import 2012	Variazione import 2012/11	Export 2011	Export 2012	Variazione export 2012/11
Agricoltura, silvicoltura e p.	2.873.577	1.382.689	-51,9%	1.722.087	1.614.337	-6,3%
Estrazione di minerali.....	0	0	-	0	0	-
Alimentari, bevande e tabacco.....	1.272.407	1.853.863	+45,7%	2.866.435	2.394.296	-16,5%
Tessili.....	1.130	54.392	+4.713,5%	65.338	154.772	+136,9%
Abbigliamento	0	0	-	89.331	56.876	-36,3%
Pelle, calzature e accessori.....	82.102	0	-100,0%	1.285.681	1.360.093	+5,8%
Legno e prodotti in legno.....	0	0	-	2.621.644	2.215.303	-15,5%
Carta e stampa.....	1.686	0	-100,0%	6.684	48.090	+619,5%
Coke e prodotti petroliferi.....	0	0	-	0	0	-
Prodotti chimici.....	59.423	74.279	+25,0%	366.151	148.600	-59,4%
Prodotti farmaceutici.....	0	0	-	924.153	709.750	-23,2%
Gomma e plastica.....	8.449	8.166	-3,3%	1.115.537	1.195.722	+7,2%
Minerali non metalliferi.....	0	0	-	749.761	670.724	-10,5%
Metalli e prodotti in metallo.....	32.028	0	-100,0%	2.173.661	1.509.102	-30,6%
Macchinari.....	705.212	661.504	-6,2%	21.555.830	19.857.878	-7,9%
Mezzi di trasporto.....	10.278	31.901	+210,4%	8.809.961	205.613	-97,7%
Mobili.....	0	0	-	361.504	246.816	-31,7%
Altri prodotti manifatturieri.....	0	1.437	-	6.917.689	6.561.465	-5,1%
Altre esportazioni.....	4.266	13.598	+218,8%	11.174	15.339	+37,3%
Tutte le merci.....	5.050.558	4.081.829	-19,2%	51.642.621	38.964.776	-24,5%

Fonte: Coeweb - ISTAT

Elaborazione: SIMET - Camera di Commercio di Forlì-Cesena

TAB. CE.02.06.11 - Import ed export per macrosettore - Altre destinazioni
Forlì-Cesena - Anni 2011 e 2012 - valori in euro

	Import 2011	Import 2012	Variazione import 2012/11	Export 2011	Export 2012	Variazione export 2012/11
Agricoltura, silvicoltura e p.	0	0	-	0	0	-
Estrazione di minerali.....	0	0	-	0	0	-
Alimentari, bevande e tabacco.....	0	0	-	1.374	0	-100,0%
Tessili.....	0	0	-	0	0	-
Abbigliamento	0	0	-	0	0	-
Pelle, calzature e accessori.....	0	0	-	0	0	-
Legno e prodotti in legno.....	0	0	-	0	0	-
Carta e stampa.....	0	0	-	0	0	-
Coke e prodotti petroliferi.....	0	0	-	0	0	-
Prodotti chimici.....	0	0	-	0	0	-
Prodotti farmaceutici.....	0	0	-	0	0	-
Gomma e plastica.....	0	0	-	0	0	-
Minerali non metalliferi.....	0	0	-	0	0	-
Metalli e prodotti in metallo.....	0	0	-	0	0	-
Macchinari.....	0	0	-	1.165	5.580	+379,0%
Mezzi di trasporto.....	0	0	-	0	0	-
Mobili.....	0	0	-	0	0	-
Altri prodotti manifatturieri.....	0	0	-	20.614	49.196	+138,7%
Altre esportazioni.....	0	0	-	650.445	460.170	-29,3%
Tutte le merci.....	0	0	-	673.598	514.946	-23,6%

Fonte: Coeweb - ISTAT

Elaborazione: SIMET - Camera di Commercio di Forlì-Cesena

TAB. CE.02.10.01 - Macrosettori classificati per valore decrescente dell'import 2012
Forlì-Cesena - Anni 2011 e 2012 - valori in euro

	Import 2011	Import 2012	Variazione import 2012/11	Export 2011	Export 2012	Variazione export 2012/11
Alimentari, bevande e tabacco.....	405.385.582	339.533.237	-16,2%	215.782.298	226.636.842	+5,0%
Macchinari.....	344.246.274	273.882.405	-20,4%	748.583.622	762.957.200	+1,9%
Prodotti chimici.....	165.792.892	165.529.727	-0,2%	95.262.284	113.350.376	+19,0%
Abbigliamento	126.211.423	153.114.969	+21,3%	86.741.219	85.656.417	-1,3%
Agricoltura, silvicoltura e p.	117.242.104	127.300.111	+8,6%	241.170.631	260.633.719	+8,1%
Metalli e prodotti in metallo.....	129.480.497	102.909.134	-20,5%	352.863.716	329.854.433	-6,5%
Gomma e plastica.....	89.895.072	75.176.100	-16,4%	155.017.371	154.284.102	-0,5%
Altri prodotti manifatturieri.....	52.456.633	56.222.323	+7,2%	208.565.547	209.660.600	+0,5%
Carta e stampa.....	42.008.231	42.590.798	+1,4%	14.812.423	12.793.210	-13,6%
Pelle, calzature e accessori.....	33.547.754	41.131.055	+22,6%	270.727.107	309.948.214	+14,5%
Legno e prodotti in legno.....	46.408.572	39.271.360	-15,4%	52.572.478	43.937.345	-16,4%
Mezzi di trasporto.....	35.717.768	32.076.604	-10,2%	68.035.969	82.930.700	+21,9%
Tessili.....	20.450.753	20.524.562	+0,4%	26.795.631	25.996.177	-3,0%
Prodotti farmaceutici.....	20.954.245	20.266.441	-3,3%	11.643.100	12.568.774	+8,0%
Minerali non metalliferi.....	21.365.085	19.243.441	-9,9%	32.148.795	44.150.773	+37,3%
Mobili.....	7.985.903	5.822.993	-27,1%	171.940.180	166.796.629	-3,0%
Altre esportazioni.....	9.165.644	5.674.241	-38,1%	9.255.028	5.992.434	-35,3%
Coke e prodotti petroliferi.....	4.860.028	5.281.024	+8,7%	7.337	17.170	+134,0%
Estrazione di minerali.....	632.248	952.515	+50,7%	201.995	170.907	-15,4%
Tutte le merci.....	1.673.806.708	1.526.503.040	-8,8%	2.762.126.731	2.848.336.022	+3,1%

Fonte: Coeweb - ISTAT

Elaborazione: SIMET - Camera di Commercio di Forlì-Cesena

TAB. CE.02.10.02 - Macrosettori classificati per valore decrescente dell'export 2012
Forlì-Cesena - Anni 2011 e 2012 - valori in euro

	Import 2011	Import 2012	Variazione import 2012/11	Export 2011	Export 2012	Variazione export 2012/11
Macchinari.....	344.246.274	273.882.405	-20,4%	748.583.622	762.957.200	+1,9%
Metalli e prodotti in metallo.....	129.480.497	102.909.134	-20,5%	352.863.716	329.854.433	-6,5%
Pelle, calzature e accessori.....	33.547.754	41.131.055	+22,6%	270.727.107	309.948.214	+14,5%
Agricoltura, silvicoltura e p.	117.242.104	127.300.111	+8,6%	241.170.631	260.633.719	+8,1%
Alimentari, bevande e tabacco.....	405.385.582	339.533.237	-16,2%	215.782.298	226.636.842	+5,0%
Altri prodotti manifatturieri.....	52.456.633	56.222.323	+7,2%	208.565.547	209.660.600	+0,5%
Mobili.....	7.985.903	5.822.993	-27,1%	171.940.180	166.796.629	-3,0%
Gomma e plastica.....	89.895.072	75.176.100	-16,4%	155.017.371	154.284.102	-0,5%
Prodotti chimici.....	165.792.892	165.529.727	-0,2%	95.262.284	113.350.376	+19,0%
Abbigliamento	126.211.423	153.114.969	+21,3%	86.741.219	85.656.417	-1,3%
Mezzi di trasporto.....	35.717.768	32.076.604	-10,2%	68.035.969	82.930.700	+21,9%
Minerali non metalliferi.....	21.365.085	19.243.441	-9,9%	32.148.795	44.150.773	+37,3%
Legno e prodotti in legno.....	46.408.572	39.271.360	-15,4%	52.572.478	43.937.345	-16,4%
Tessili.....	20.450.753	20.524.562	+0,4%	26.795.631	25.996.177	-3,0%
Carta e stampa.....	42.008.231	42.590.798	+1,4%	14.812.423	12.793.210	-13,6%
Prodotti farmaceutici.....	20.954.245	20.266.441	-3,3%	11.643.100	12.568.774	+8,0%
Altre esportazioni.....	9.165.644	5.674.241	-38,1%	9.255.028	5.992.434	-35,3%
Estrazione di minerali.....	632.248	952.515	+50,7%	201.995	170.907	-15,4%
Coke e prodotti petroliferi.....	4.860.028	5.281.024	+8,7%	7.337	17.170	+134,0%
Tutte le merci.....	1.673.806.708	1.526.503.040	-8,8%	2.762.126.731	2.848.336.022	+3,1%

Fonte: Coeweb - ISTAT

Elaborazione: SIMET - Camera di Commercio di Forlì-Cesena

TAB. CE.02.20 - Prodotti classificati per valore decrescente dell'import 2012
Forlì-Cesena - Anni 2011 e 2012 - valori in euro

	Import 2011	Import 2012	Variazione import 2012/11	Export 2011	Export 2012	Variazione export 2012/11
Prodotti chimici di base, fer..	152.555.590	154.415.677	+1,2%	78.538.313	95.503.482	+21,6%
Altri prodotti alimentari.....	145.763.249	123.324.896	-15,4%	16.024.011	32.582.412	+103,3%
Articoli di abbigliamento, es..	100.467.441	117.203.092	+16,7%	80.761.371	77.126.344	-4,5%
Pesce, crostacei e molluschi ..	155.713.335	116.464.386	-25,2%	3.895.915	3.443.680	-11,6%
Prodotti di colture agricole ..	56.813.235	63.620.819	+12,0%	87.765.587	96.953.086	+10,5%
Prodotti della siderurgia.....	50.158.660	43.998.940	-12,3%	6.523.446	9.859.700	+51,1%
Articoli in materie plastiche.....	42.718.549	40.754.212	-4,6%	132.392.601	134.466.236	+1,6%
Macchine di impiego generale.....	45.973.730	40.244.242	-12,5%	45.208.986	60.851.379	+34,6%
Pasta-carta, carta e cartone.....	37.819.166	39.235.402	+3,7%	5.995.192	4.425.228	-26,2%
Articoli sportivi.....	33.238.053	35.993.968	+8,3%	193.416.089	191.419.176	-1,0%
Articoli di maglieria.....	25.669.656	35.898.363	+39,8%	5.586.510	8.154.200	+46,0%
Prodotti di colture permanenti.....	34.525.661	35.672.967	+3,3%	129.543.801	141.112.162	+8,9%
Articoli in gomma.....	47.176.523	34.421.888	-27,0%	22.624.770	19.817.866	-12,4%
Altre macchine di impiego gen..	36.938.278	32.905.397	-10,9%	113.061.510	102.865.204	-9,0%
Computer e unità periferiche.....	23.284.670	31.927.130	+37,1%	12.817.831	9.139.080	-28,7%
Oli e grassi vegetali e animali.....	35.906.765	31.706.817	-11,7%	45.686.574	42.805.765	-6,3%
Carne lavorata e conservata e..	31.415.658	31.240.962	-0,6%	85.088.201	78.310.193	-8,0%
Prodotti in legno, sughero, p..	34.996.608	29.817.579	-14,8%	51.921.918	43.351.295	-16,5%
Altre macchine per impieghi s..	32.973.897	29.582.954	-10,3%	205.811.922	222.380.195	+8,1%
Componenti elettronici e sche..	83.446.506	27.747.736	-66,7%	3.445.318	3.682.405	+6,9%
Cuoio conciato e lavorato; ar..	19.154.375	24.012.433	+25,4%	46.328.749	57.122.128	+23,3%
Motori, generatori e trasform..	23.973.153	20.816.925	-13,2%	29.164.932	26.993.717	-7,4%
Calzature.....	14.393.379	17.118.622	+18,9%	224.398.358	252.826.086	+12,7%
Apparecchiature per le teleco..	19.708.783	14.379.601	-27,0%	28.012.312	15.909.610	-43,2%
Animali vivi e prodotti di or..	9.697.350	14.054.741	+44,9%	9.975.848	9.298.521	-6,8%
Vetro e di prodotti in vetro.....	14.552.345	13.765.167	-5,4%	4.910.510	4.535.379	-7,6%
Metalli di base preziosi e al..	19.385.712	12.959.871	-33,1%	2.947.438	8.321.265	+182,3%
Frutta e ortaggi lavorati e c..	15.853.735	12.897.769	-18,6%	14.822.780	14.886.577	+0,4%
Prodotti farmaceutici di base.....	15.612.963	12.878.449	-17,5%	4.060.434	4.603.492	+13,4%
Altri prodotti in metallo.....	25.998.431	12.843.631	-50,6%	18.197.552	16.035.072	-11,9%
Macchine per l'agricoltura e ..	10.532.442	12.315.775	+16,9%	78.668.253	84.514.113	+7,4%
Prodotti delle industrie latt..	10.134.279	12.157.990	+20,0%	1.280.066	1.068.486	-16,5%
Apparecchi per uso domestico.....	10.026.664	11.296.768	+12,7%	118.481.754	126.837.005	+7,1%
Altri prodotti tessili.....	9.628.298	10.719.205	+11,3%	13.237.545	13.703.966	+3,5%
Pesci ed altri prodotti della..	12.428.693	10.605.174	-14,7%	7.484.123	6.050.039	-19,2%
Articoli di coltelleria, uten..	12.273.360	10.535.417	-14,2%	9.901.470	10.605.375	+7,1%
Prodotti di elettronica di co..	7.779.631	10.410.558	+33,8%	11.911.189	12.083.183	+1,4%
Autoveicoli.....	10.729.201	10.382.876	-3,2%	5.910.281	17.227.864	+191,5%
Parti ed accessori per autove..	12.645.529	9.981.538	-21,1%	31.026.461	34.356.134	+10,7%
Mezzi di trasporto n.c.a.....	8.888.925	9.716.699	+9,3%	5.173.786	4.513.685	-12,8%
Strumenti e forniture mediche..	10.083.647	9.690.914	-3,9%	7.607.625	7.682.126	+1,0%
Legno tagliato e piallato.....	11.411.964	9.453.781	-17,2%	650.560	586.050	-9,9%
Macchine per la formatura dei..	15.169.538	8.950.387	-41,0%	53.639.013	54.888.048	+2,3%
Apparecchiature di cablaggio ..	7.936.222	8.894.009	+12,1%	16.943.850	16.276.225	-3,9%
Tessuti.....	9.510.880	8.789.471	-7,6%	13.484.154	12.007.836	-10,9%
Strumenti e apparecchi di mis..	10.873.728	8.725.269	-19,8%	11.941.434	9.361.700	-21,6%
Medicinali e preparati farmac..	5.341.282	7.387.992	+38,3%	7.582.666	7.965.282	+5,0%
Tubi, condotti, profilati cav..	6.368.038	6.624.513	+4,0%	230.516.908	220.617.425	-4,3%
Armi e munizioni.....	7.871.591	6.438.470	-18,2%	11.529.718	11.866.372	+2,9%
Mobili.....	7.985.903	5.822.993	-27,1%	171.940.180	166.796.629	-3,0%
Prodotti derivanti dalla raff..	4.857.846	5.281.024	+8,7%	7.337	17.170	+134,0%
Altri prodotti delle industri..	4.037.164	5.196.262	+28,7%	1.098.677	3.038.479	+176,6%
Altri prodotti chimici.....	6.271.898	4.814.611	-23,2%	1.357.371	2.239.004	+65,0%
Altre apparecchiature elettriche.....	5.238.358	4.331.762	-17,3%	1.796.379	1.695.603	-5,6%
Altri prodotti della prima tr..	3.947.103	4.186.498	+6,1%	29.093.491	24.385.443	-16,2%
Apparecchiature per illuminaz..	3.902.244	3.833.613	-1,8%	13.587.483	10.443.508	-23,1%
Rifiuti.....	3.260.672	3.800.488	+16,6%	3.336.673	3.679.957	+10,3%
Prodotti per l'alimentazione ..	3.537.381	3.725.840	+5,3%	5.576.293	8.470.748	+51,9%
Articoli di carta e di cartone.....	4.167.494	3.337.371	-19,9%	8.783.380	8.361.265	-4,8%
Strumenti per irradiazione, a..	2.509.680	3.299.359	+31,5%	711.109	861.116	+21,1%
Agrofarmaci e altri prodotti ..	4.217.214	3.254.753	-22,8%	431.897	735.897	+70,4%

TAB. CE.02.20 - Prodotti classificati per valore decrescente dell'import 2012
Forlì-Cesena - Anni 2011 e 2012 - valori in euro

	Import 2011	Import 2012	Variazione import 2012/11	Export 2011	Export 2012	Variazione export 2012/11
Bevande.....	2.989.434	3.174.151	+6,2%	38.034.623	39.873.186	+4,8%
Prodotti da forno e farinacei.....	2.509.560	3.128.441	+24,7%	4.392.759	4.239.430	-3,5%
Elementi da costruzione in me.	2.654.622	2.937.620	+10,7%	15.918.199	11.798.311	-25,9%
Piante vive.....	2.627.047	2.715.592	+3,4%	6.319.868	7.105.455	+12,4%
Giochi e giocattoli.....	2.265.345	2.666.596	+17,7%	3.546.452	3.282.634	-7,4%
Altri prodotti in porcellana ..	3.594.054	2.599.922	-27,7%	489.641	523.772	+7,0%
Batterie di pile e accumulato..	2.264.026	2.553.416	+12,8%	535.841	287.915	-46,3%
Gioielleria, bigiotteria e ar.	2.403.548	2.476.574	+3,0%	2.748.484	3.028.630	+10,2%
Prodotti abrasivi e di minera..	1.988.291	2.318.494	+16,6%	10.098.032	11.802.734	+16,9%
Pitture, vernici e smalti, in.	1.538.171	1.857.803	+20,8%	12.594.140	13.011.561	+3,3%
Granaglie, amidi e di prodott..	1.562.186	1.711.985	+9,6%	981.076	956.365	-2,5%
Carrozzerie per autoveicoli; ..	1.362.036	1.524.755	+11,9%	9.185.954	7.745.209	-15,7%
Prodotti della fusione della ..	340.597	1.446.689	+324,8%	157.013	706.045	+349,7%
Strumenti ottici e attrezzatu..	1.577.765	1.365.526	-13,5%	2.805.075	3.887.194	+38,6%
Saponi e detergenti, prodotti..	1.070.629	1.096.794	+2,4%	2.281.761	1.841.994	-19,3%
Filati di fibre tessili.....	1.311.575	1.015.886	-22,5%	73.932	284.375	+284,6%
Libri, periodici e prodotti d.	697.263	943.008	+35,2%	952.775	732.734	-23,1%
Cisterne, serbatoi, radiatori..	482.359	920.887	+90,9%	27.132.422	14.758.333	-45,6%
Minerali di cave e miniere n....	502.306	841.497	+67,5%	64.700	26.434	-59,1%
Legno grezzo.....	1.123.194	611.773	-45,5%	0	0	-
Prodotti delle attività cinem..	311.098	427.612	+37,5%	23.101	24.705	+6,9%
Prodotti in calcestruzzo, cem..	1.032.004	358.218	-65,3%	1.396.031	1.529.569	+9,6%
Supporti magnetici ed ottici.....	136.959	301.978	+120,5%	39.431	0	-100,0%
Navi e imbarcazioni.....	2.000.255	268.255	-86,6%	16.484.962	18.028.844	+9,4%
Merci dichiarate come provvis.	4.565.580	264.157	-94,2%	748.360	762.663	+1,9%
Aeromobili, veicoli spaziali ..	90.702	200.282	+120,8%	230.637	1.014.464	+339,9%
Strumenti musicali.....	428.876	198.009	-53,8%	148.220	1.209.555	+716,1%
Giochi per computer e altri s.	243.579	156.087	-35,9%	45.970	159.115	+246,1%
Materiali da costruzione in t.	128.886	125.766	-2,4%	13.939.471	25.281.840	+81,4%
Pietra, sabbia e argilla.....	129.942	110.967	-14,6%	137.295	144.473	+5,2%
Fibre sintetiche e artificiali.....	139.390	90.089	-35,4%	58.802	18.438	-68,6%
Prodotti dell'editoria musica..	29.347	71.859	+144,9%	4.092.123	396.460	-90,3%
Pietre tagliate, modellate e ..	35.249	56.276	+59,7%	449.611	273.350	-39,2%
Cemento, calce e gesso.....	30.639	19.598	-36,0%	33.968	80.584	+137,2%
Prodotti della stampa ..	21.571	18.025	-16,4%	33.851	6.717	-80,2%
Generatori di vapore, esclusi..	24	16.598	+69.058,3%	946.059	901.092	-4,8%
Articoli di abbigliamento in ..	74.326	13.514	-81,8%	393.338	375.873	-4,4%
Prodotti vegetali di bosco no..	20.187	12.461	-38,3%	102	0	-100,0%
Prodotti delle attività di bi..	25.484	6.691	-73,7%	0	8.149	-
Piante forestali e altri prod..	6.737	6.584	-2,3%	81.302	114.456	+40,8%
Prodotti delle attività creat.	31.410	4.339	-86,2%	56.026	1.443	-97,4%
Locomotive e di materiale rot..	1.120	2.199	+96,3%	23.888	44.500	+86,3%
Minerali metalliferi non ferrosi.....	0	51	-	0	0	-
Prodotti refrattari.....	3.617	0	-100,0%	831.531	123.545	-85,1%
Prodotti delle attività fotog..	1.211	0	-100,0%	0	227.208	-
Antracite.....	0	0	-	0	0	-
Lignite.....	0	0	-	0	0	-
Petrolio greggio.....	0	0	-	0	0	-
Gas naturale.....	0	0	-	0	0	-
Minerali metalliferi ferrosi.....	0	0	-	0	0	-
Tabacco.....	0	0	-	0	0	-
Prodotti di cokeria.....	2.182	0	-100,0%	0	0	-
Veicoli militari da combattim..	0	0	-	0	0	-
Energia elettrica.....	0	0	-	0	0	-
Gas manufatti e combustibili ..	0	0	-	0	0	-
Acque e fanghi di depurazione.....	0	0	-	0	0	-
Prodotti del trattamento e de..	0	0	-	0	0	-
Prodotti del recupero dei mat.	0	0	-	0	0	-

TAB. CE.02.20 - Prodotti classificati per valore decrescente dell'import 2012
 Forlì-Cesena - Anni 2011 e 2012 - valori in euro

	Import 2011	Import 2012	Variazione import 2012/11	Export 2011	Export 2012	Variazione export 2012/11
Prodotti di altre attività di..	0	0	-	0	0	-
Tutte le merci.....	1.673.806.708	1.526.503.040	-8,8%	2.762.126.731	2.848.336.022	+3,1%

Fonte: Coeweb - ISTAT

Elaborazione: SIMET - Camera di Commercio di Forlì-Cesena

TAB. CE.02.21 - Prodotti classificati per valore decrescente dell'export 2012
Forlì-Cesena - Anni 2011 e 2012 - valori in euro

	Import 2011	Import 2012	Variazione import 2012/11	Export 2011	Export 2012	Variazione export 2012/11
Calzature.....	14.393.379	17.118.622	+18,9%	224.398.358	252.826.086	+12,7%
Altre macchine per impieghi s.....	32.973.897	29.582.954	-10,3%	205.811.922	222.380.195	+8,1%
Tubi, condotti, profilati cav.	6.368.038	6.624.513	+4,0%	230.516.908	220.617.425	-4,3%
Articoli sportivi.....	33.238.053	35.993.968	+8,3%	193.416.089	191.419.176	-1,0%
Mobili.....	7.985.903	5.822.993	-27,1%	171.940.180	166.796.629	-3,0%
Prodotti di colture permanenti.....	34.525.661	35.672.967	+3,3%	129.543.801	141.112.162	+8,9%
Articoli in materie plastiche.....	42.718.549	40.754.212	-4,6%	132.392.601	134.466.236	+1,6%
Apparecchi per uso domestico.....	10.026.664	11.296.768	+12,7%	118.481.754	126.837.005	+7,1%
Altre macchine di impiego gen.....	36.938.278	32.905.397	-10,9%	113.061.510	102.865.204	-9,0%
Prodotti di colture agricole ..	56.813.235	63.620.819	+12,0%	87.765.587	96.953.086	+10,5%
Prodotti chimici di base, fer.....	152.555.590	154.415.677	+1,2%	78.538.313	95.503.482	+21,6%
Macchine per l'agricoltura e ..	10.532.442	12.315.775	+16,9%	78.668.253	84.514.113	+7,4%
Carne lavorata e conservata e.....	31.415.658	31.240.962	-0,6%	85.088.201	78.310.193	-8,0%
Articoli di abbigliamento, es.....	100.467.441	117.203.092	+16,7%	80.761.371	77.126.344	-4,5%
Macchine di impiego generale.....	45.973.730	40.244.242	-12,5%	45.208.986	60.851.379	+34,6%
Cuoio conciato e lavorato; ar.....	19.154.375	24.012.433	+25,4%	46.328.749	57.122.128	+23,3%
Macchine per la formatura dei.....	15.169.538	8.950.387	-41,0%	53.639.013	54.888.048	+2,3%
Prodotti in legno, sughero, p.....	34.996.608	29.817.579	-14,8%	51.921.918	43.351.295	-16,5%
Oli e grassi vegetali e animali.....	35.906.765	31.706.817	-11,7%	45.686.574	42.805.765	-6,3%
Bevande.....	2.989.434	3.174.151	+6,2%	38.034.623	39.873.186	+4,8%
Parti ed accessori per autove.....	12.645.529	9.981.538	-21,1%	31.026.461	34.356.134	+10,7%
Altri prodotti alimentari.....	145.763.249	123.324.896	-15,4%	16.024.011	32.582.412	+103,3%
Motori, generatori e trasform.....	23.973.153	20.816.925	-13,2%	29.164.932	26.993.717	-7,4%
Materiali da costruzione in t.....	128.886	125.766	-2,4%	13.939.471	25.281.840	+81,4%
Altri prodotti della prima tr.....	3.947.103	4.186.498	+6,1%	29.093.491	24.385.443	-16,2%
Articoli in gomma.....	47.176.523	34.421.888	-27,0%	22.624.770	19.817.866	-12,4%
Navi e imbarcazioni.....	2.000.255	268.255	-86,6%	16.484.962	18.028.844	+9,4%
Autoveicoli.....	10.729.201	10.382.876	-3,2%	5.910.281	17.227.864	+191,5%
Apparecchiature di cablaggio	7.936.222	8.894.009	+12,1%	16.943.850	16.276.225	-3,9%
Altri prodotti in metallo.....	25.998.431	12.843.631	-50,6%	18.197.552	16.035.072	-11,9%
Apparecchiature per le teleco.....	19.708.783	14.379.601	-27,0%	28.012.312	15.909.610	-43,2%
Frutta e ortaggi lavorati e c.....	15.853.735	12.897.769	-18,6%	14.822.780	14.886.577	+0,4%
Cisterne, serbatoi, radiatori.....	482.359	920.887	+90,9%	27.132.422	14.758.333	-45,6%
Altri prodotti tessili.....	9.628.298	10.719.205	+11,3%	13.237.545	13.703.966	+3,5%
Pitture, vernici e smalti, in.....	1.538.171	1.857.803	+20,8%	12.594.140	13.011.561	+3,3%
Prodotti di elettronica di co.....	7.779.631	10.410.558	+33,8%	11.911.189	12.083.183	+1,4%
Tessuti.....	9.510.880	8.789.471	-7,6%	13.484.154	12.007.836	-10,9%
Armi e munizioni.....	7.871.591	6.438.470	-18,2%	11.529.718	11.866.372	+2,9%
Prodotti abrasivi e di minera.....	1.988.291	2.318.494	+16,6%	10.098.032	11.802.734	+16,9%
Elementi da costruzione in me.....	2.654.622	2.937.620	+10,7%	15.918.199	11.798.311	-25,9%
Articoli di coltelleria, uten.....	12.273.360	10.535.417	-14,2%	9.901.470	10.605.375	+7,1%
Apparecchiature per illuminaz.....	3.902.244	3.833.613	-1,8%	13.587.483	10.443.508	-23,1%
Prodotti della siderurgia.....	50.158.660	43.998.940	-12,3%	6.523.446	9.859.700	+51,1%
Strumenti e apparecchi di mis.....	10.873.728	8.725.269	-19,8%	11.941.434	9.361.700	-21,6%
Animali vivi e prodotti di or.....	9.697.350	14.054.741	+44,9%	9.975.848	9.298.521	-6,8%
Computer e unità periferiche.....	23.284.670	31.927.130	+37,1%	12.817.831	9.139.080	-28,7%
Prodotti per l'alimentazione ..	3.537.381	3.725.840	+5,3%	5.576.293	8.470.748	+51,9%
Articoli di carta e di cartone.....	4.167.494	3.337.371	-19,9%	8.783.380	8.361.265	-4,8%
Metalli di base preziosi e al.....	19.385.712	12.959.871	-33,1%	2.947.438	8.321.265	+182,3%
Articoli di maglieria.....	25.669.656	35.898.363	+39,8%	5.586.510	8.154.200	+46,0%
Medicinali e preparati farmac.....	5.341.282	7.387.992	+38,3%	7.582.666	7.965.282	+5,0%
Carrozzerie per autoveicoli; ..	1.362.036	1.524.755	+11,9%	9.185.954	7.745.209	-15,7%
Strumenti e forniture mediche.....	10.083.647	9.690.914	-3,9%	7.607.625	7.682.126	+1,0%
Piante vive.....	2.627.047	2.715.592	+3,4%	6.319.868	7.105.455	+12,4%
Pesci ed altri prodotti della.....	12.428.693	10.605.174	-14,7%	7.484.123	6.050.039	-19,2%
Prodotti farmaceutici di base.....	15.612.963	12.878.449	-17,5%	4.060.434	4.603.492	+13,4%
Vetro e di prodotti in vetro.....	14.552.345	13.765.167	-5,4%	4.910.510	4.535.379	-7,6%
Mezzi di trasporto n.c.a.....	8.888.925	9.716.699	+9,3%	5.173.786	4.513.685	-12,8%
Pasta-carta, carta e cartone.....	37.819.166	39.235.402	+3,7%	5.995.192	4.425.228	-26,2%
Prodotti da forno e farinacei.....	2.509.560	3.128.441	+24,7%	4.392.759	4.239.430	-3,5%
Strumenti ottici e attrezzatu.....	1.577.765	1.365.526	-13,5%	2.805.075	3.887.194	+38,6%

TAB. CE.02.21 - Prodotti classificati per valore decrescente dell'export 2012
Forlì-Cesena - Anni 2011 e 2012 - valori in euro

	Import 2011	Import 2012	Variazione import 2012/11	Export 2011	Export 2012	Variazione export 2012/11
Componenti elettronici e sche..	83.446.506	27.747.736	-66,7%	3.445.318	3.682.405	+6,9%
Rifiuti.....	3.260.672	3.800.488	+16,6%	3.336.673	3.679.957	+10,3%
Pesce, crostacei e molluschi	155.713.335	116.464.386	-25,2%	3.895.915	3.443.680	-11,6%
Giochi e giocattoli.....	2.265.345	2.666.596	+17,7%	3.546.452	3.282.634	-7,4%
Altri prodotti delle industri..	4.037.164	5.196.262	+28,7%	1.098.677	3.038.479	+176,6%
Gioielleria, bigiotteria e ar.	2.403.548	2.476.574	+3,0%	2.748.484	3.028.630	+10,2%
Altri prodotti chimici.....	6.271.898	4.814.611	-23,2%	1.357.371	2.239.004	+65,0%
Saponi e detergenti, prodotti.	1.070.629	1.096.794	+2,4%	2.281.761	1.841.994	-19,3%
Altre apparecchiature elettriche.....	5.238.358	4.331.762	-17,3%	1.796.379	1.695.603	-5,6%
Prodotti in calcestruzzo, cem.	1.032.004	358.218	-65,3%	1.396.031	1.529.569	+9,6%
Strumenti musicali.....	428.876	198.009	-53,8%	148.220	1.209.555	+716,1%
Prodotti delle industrie latt.	10.134.279	12.157.990	+20,0%	1.280.066	1.068.486	-16,5%
Aeromobili, veicoli spaziali	90.702	200.282	+120,8%	230.637	1.014.464	+339,9%
Granaglie, amidi e di prodott.	1.562.186	1.711.985	+9,6%	981.076	956.365	-2,5%
Generatori di vapore, esclusi.	24	16.598	+69.058,3%	946.059	901.092	-4,8%
Strumenti per irradiazione, a.	2.509.680	3.299.359	+31,5%	711.109	861.116	+21,1%
Merci dichiarate come provvis.	4.565.580	264.157	-94,2%	748.360	762.663	+1,9%
Agrofarmaci e altri prodotti	4.217.214	3.254.753	-22,8%	431.897	735.897	+70,4%
Libri, periodici e prodotti d.	697.263	943.008	+35,2%	952.775	732.734	-23,1%
Prodotti della fusione della	340.597	1.446.689	+324,8%	157.013	706.045	+349,7%
Legno tagliato e piallato.....	11.411.964	9.453.781	-17,2%	650.560	586.050	-9,9%
Altri prodotti in porcellana	3.594.054	2.599.922	-27,7%	489.641	523.772	+7,0%
Prodotti dell'editoria musica.	29.347	71.859	+144,9%	4.092.123	396.460	-90,3%
Articoli di abbigliamento in	74.326	13.514	-81,8%	393.338	375.873	-4,4%
Batterie di pile e accumulato.	2.264.026	2.553.416	+12,8%	535.841	287.915	-46,3%
Filati di fibre tessili.....	1.311.575	1.015.886	-22,5%	73.932	284.375	+284,6%
Pietre tagliate, modellate e	35.249	56.276	+59,7%	449.611	273.350	-39,2%
Prodotti delle attività fotog.	1.211	0	-100,0%	0	227.208	-
Giochi per computer e altri s.	243.579	156.087	-35,9%	45.970	159.115	+246,1%
Pietra, sabbia e argilla.....	129.942	110.967	-14,6%	137.295	144.473	+5,2%
Prodotti refrattari.....	3.617	0	-100,0%	831.531	123.545	-85,1%
Piante forestali e altri prod.	6.737	6.584	-2,3%	81.302	114.456	+40,8%
Cemento, calce e gesso.....	30.639	19.598	-36,0%	33.968	80.584	+137,2%
Locomotive e di materiale rot.	1.120	2.199	+96,3%	23.888	44.500	+86,3%
Minerali di cave e miniere n.	502.306	841.497	+67,5%	64.700	26.434	-59,1%
Prodotti delle attività cinem.	311.098	427.612	+37,5%	23.101	24.705	+6,9%
Fibre sintetiche e artificiali.....	139.390	90.089	-35,4%	58.802	18.438	-68,6%
Prodotti derivanti dalla raff.	4.857.846	5.281.024	+8,7%	7.337	17.170	+134,0%
Prodotti delle attività di bi.	25.484	6.691	-73,7%	0	8.149	-
Prodotti della stampa	21.571	18.025	-16,4%	33.851	6.717	-80,2%
Prodotti delle attività creat.	31.410	4.339	-86,2%	56.026	1.443	-97,4%
Legno grezzo.....	1.123.194	611.773	-45,5%	0	0	-
Prodotti vegetali di bosco no.	20.187	12.461	-38,3%	102	0	-100,0%
Minerali metalliferi non ferrosi.....	0	51	-	0	0	-
Supporti magnetici ed ottici.....	136.959	301.978	+120,5%	39.431	0	-100,0%
Antracite.....	0	0	-	0	0	-
Lignite.....	0	0	-	0	0	-
Petrolio greggio.....	0	0	-	0	0	-
Gas naturale.....	0	0	-	0	0	-
Minerali metalliferi ferrosi.....	0	0	-	0	0	-
Tabacco.....	0	0	-	0	0	-
Prodotti di cokeria.....	2.182	0	-100,0%	0	0	-
Veicoli militari da combattim.	0	0	-	0	0	-
Energia elettrica.....	0	0	-	0	0	-
Gas manifatti e combustibili	0	0	-	0	0	-
Acque e fanghi di depurazione.....	0	0	-	0	0	-
Prodotti del trattamento e de.	0	0	-	0	0	-
Prodotti del recupero dei mat.	0	0	-	0	0	-

TAB. CE.02.21 - Prodotti classificati per valore decrescente dell'export 2012
 Forlì-Cesena - Anni 2011 e 2012 - valori in euro

	Import 2011	Import 2012	Variazione import 2012/11	Export 2011	Export 2012	Variazione export 2012/11
Prodotti di altre attività di.. .. .	0	0	-	0	0	-
Tutte le merci.....	1.673.806.708	1.526.503.040	-8,8%	2.762.126.731	2.848.336.022	+3,1%

Fonte: Coeweb - ISTAT

Elaborazione: SIMET - Camera di Commercio di Forlì-Cesena

TAB. CE.02.30.01 - Aree geografiche classificate per valore decrescente dell'import 2012
Forlì-Cesena - Anni 2011 e 2012 - valori in euro

	Import 2011	Import 2012	Variazione import 2012/11	Export 2011	Export 2012	Variazione export 2012/11
Unione Europea a 27.....	918.455.969	840.459.476	-8,5%	1.613.223.048	1.626.213.415	+0,8%
Asia Orientale.....	280.973.567	238.840.966	-15,0%	217.721.630	222.786.959	+2,3%
Asia Centrale.....	80.845.759	119.765.891	+48,1%	48.517.257	38.769.820	-20,1%
Altri Paesi Africani.....	143.813.165	112.398.702	-21,8%	82.252.116	69.602.190	-15,4%
America Centro-Meridionale.....	102.639.670	85.911.344	-16,3%	82.108.984	95.855.639	+16,7%
Altri Paesi d'Europa.....	65.683.683	53.565.773	-18,4%	345.223.879	365.892.889	+6,0%
Medio Oriente.....	16.751.612	25.566.515	+52,6%	115.465.516	140.546.880	+21,7%
Africa Settentrionale.....	34.815.559	24.609.209	-29,3%	60.015.271	81.649.979	+36,0%
America Settentrionale.....	24.777.166	21.303.335	-14,0%	145.282.811	167.538.529	+15,3%
Oceania.....	5.050.558	4.081.829	-19,2%	51.642.621	38.964.776	-24,5%
Altre destinazioni.....	0	0	-	673.598	514.946	-23,6%
Tutti i paesi.....	1.673.806.708	1.526.503.040	-8,8%	2.762.126.731	2.848.336.022	+3,1%

Fonte: Coeweb - ISTAT

Elaborazione: SIMET - Camera di Commercio di Forlì-Cesena

TAB. CE.02.30.02 - Aree geografiche classificate per valore decrescente dell'export 2012
Forlì-Cesena - Anni 2011 e 2012 - valori in euro

	Import 2011	Import 2012	Variazione import 2012/11	Export 2011	Export 2012	Variazione export 2012/11
Unione Europea a 27.....	918.455.969	840.459.476	-8,5%	1.613.223.048	1.626.213.415	+0,8%
Altri Paesi d'Europa.....	65.683.683	53.565.773	-18,4%	345.223.879	365.892.889	+6,0%
Asia Orientale.....	280.973.567	238.840.966	-15,0%	217.721.630	222.786.959	+2,3%
America Settentrionale.....	24.777.166	21.303.335	-14,0%	145.282.811	167.538.529	+15,3%
Medio Oriente.....	16.751.612	25.566.515	+52,6%	115.465.516	140.546.880	+21,7%
America Centro-Meridionale.....	102.639.670	85.911.344	-16,3%	82.108.984	95.855.639	+16,7%
Africa Settentrionale.....	34.815.559	24.609.209	-29,3%	60.015.271	81.649.979	+36,0%
Altri Paesi Africani.....	143.813.165	112.398.702	-21,8%	82.252.116	69.602.190	-15,4%
Oceania.....	5.050.558	4.081.829	-19,2%	51.642.621	38.964.776	-24,5%
Asia Centrale.....	80.845.759	119.765.891	+48,1%	48.517.257	38.769.820	-20,1%
Altre destinazioni.....	0	0	-	673.598	514.946	-23,6%
Tutti i paesi.....	1.673.806.708	1.526.503.040	-8,8%	2.762.126.731	2.848.336.022	+3,1%

Fonte: Coeweb - ISTAT

Elaborazione: SIMET - Camera di Commercio di Forlì-Cesena

TAB. CE.02.40 - Paesi classificati per valore decrescente dell'import 2012
Forlì-Cesena - Anni 2011 e 2012 - valori in euro

	Import 2011	Import 2012	Variazione import 2012/11	Export 2011	Export 2012	Variazione export 2012/11
Germania.....	230.340.896	179.867.077	-21,9%	408.450.644	391.689.201	-4,1%
Cina.....	208.274.883	167.346.565	-19,7%	71.238.123	52.301.197	-26,6%
Paesi Bassi.....	118.534.866	129.569.129	+9,3%	100.276.501	93.104.039	-7,2%
Spagna.....	114.251.128	108.689.487	-4,9%	107.288.028	102.992.829	-4,0%
Francia.....	111.160.899	104.524.593	-6,0%	294.884.745	290.911.510	-1,3%
Bangladesh.....	31.465.380	71.126.189	+126,0%	941.657	1.655.045	+75,8%
Belgio.....	70.975.990	65.645.534	-7,5%	60.003.708	66.466.054	+10,8%
India.....	43.208.924	44.359.023	+2,7%	34.819.955	26.327.929	-24,4%
Austria.....	37.026.904	42.361.227	+14,4%	66.868.509	61.595.729	-7,9%
Regno Unito.....	35.287.334	37.432.257	+6,1%	150.723.483	173.442.709	+15,1%
Mozambico.....	17.657.572	37.313.131	+111,3%	835.564	1.951.337	+133,5%
Giamaica.....	0	28.161.654	-	136.357	0	-100,0%
Turchia.....	28.986.522	24.008.854	-17,2%	50.571.431	47.248.298	-6,6%
Slovacchia.....	38.420.374	23.633.319	-38,5%	14.826.138	14.245.287	-3,9%
Stati Uniti d'America.....	22.962.587	20.687.958	-9,9%	124.017.780	153.360.301	+23,7%
Taiwan.....	12.319.443	20.180.249	+63,8%	9.242.372	8.985.369	-2,8%
Polonia.....	14.030.743	19.437.290	+38,5%	92.699.470	109.334.747	+17,9%
Brasile.....	13.016.336	18.311.449	+40,7%	32.753.656	25.969.559	-20,7%
Svezia.....	17.729.410	16.514.913	-6,9%	21.340.388	19.070.620	-10,6%
Argentina.....	18.760.931	16.433.631	-12,4%	2.946.862	6.155.681	+108,9%
Grecia.....	15.647.003	16.238.283	+3,8%	57.941.527	46.462.883	-19,8%
Swaziland.....	26.065.304	16.187.340	-37,9%	0	198.500	-
Ungheria.....	19.815.343	14.723.774	-25,7%	17.004.584	17.666.103	+3,9%
Romania.....	11.110.633	13.967.318	+25,7%	31.962.669	37.533.143	+17,4%
Camerun.....	17.991.887	12.423.333	-31,0%	14.502.843	5.581.178	-61,5%
Zambia.....	26.761.415	11.988.870	-55,2%	232.563	379.493	+63,2%
Tailandia.....	11.810.393	11.386.416	-3,6%	5.478.979	7.623.429	+39,1%
Ecuador.....	13.272.612	11.162.195	-15,9%	581.250	2.415.604	+315,6%
Danimarca.....	12.963.146	11.076.342	-14,6%	37.687.504	42.866.341	+13,7%
Irlanda.....	12.819.560	11.046.272	-13,8%	14.894.248	12.599.058	-15,4%
Emirati Arabi Uniti.....	937.348	10.754.994	+1.047,4%	32.391.291	33.711.551	+4,1%
Vietnam.....	17.267.934	10.385.380	-39,9%	3.399.112	3.271.155	-3,8%
Svizzera.....	13.246.326	10.237.127	-22,7%	66.993.522	69.447.234	+3,7%
Corea del Sud.....	5.230.653	10.230.537	+95,6%	14.254.548	21.461.037	+50,6%
Slovenia.....	9.696.765	10.134.856	+4,5%	19.204.504	20.415.691	+6,3%
Finlandia.....	12.968.190	9.517.327	-26,6%	16.611.447	16.127.651	-2,9%
Rep. Ceca.....	8.997.358	9.445.241	+5,0%	32.266.789	39.025.194	+20,9%
Egitto.....	13.121.106	9.028.261	-31,2%	18.602.928	13.433.623	-27,8%
Marocco.....	10.668.482	8.803.718	-17,5%	10.306.599	14.769.987	+43,3%
Malawi.....	1.785.836	8.257.667	+362,4%	363.363	23.169	-93,6%
Arabia Saudita.....	5.429.205	7.110.088	+31,0%	20.251.964	38.865.445	+91,9%
Giappone.....	5.163.938	6.960.194	+34,8%	39.376.554	54.523.383	+38,5%
Senegal.....	15.643.586	6.945.570	-55,6%	3.369.000	3.319.532	-1,5%
Mauritania.....	4.729.369	6.827.681	+44,4%	57.052	130.207	+128,2%
Tunisia.....	11.002.852	6.707.009	-39,0%	10.674.001	7.416.043	-30,5%
Indonesia.....	5.358.773	6.561.871	+22,5%	2.924.782	5.238.065	+79,1%
Israele.....	6.532.922	6.037.511	-7,6%	12.403.678	17.128.509	+38,1%
Bulgaria.....	9.701.888	5.544.111	-42,9%	11.217.789	12.199.074	+8,7%
Messico.....	16.153.930	4.982.343	-69,2%	16.953.698	15.575.556	-8,1%
Portogallo.....	6.867.839	4.953.610	-27,9%	23.827.266	18.557.817	-22,1%
Lussemburgo.....	8.364.105	4.645.191	-44,5%	5.374.744	4.265.370	-20,6%
Serbia.....	7.268.108	4.609.409	-36,6%	6.651.331	7.381.612	+11,0%
Moldavia.....	4.297.333	4.242.569	-1,3%	4.512.972	5.432.080	+20,4%
Russia.....	4.249.554	4.186.850	-1,5%	157.786.011	176.697.340	+12,0%
Pakistan.....	5.928.340	4.154.407	-29,9%	3.888.347	3.379.749	-13,1%
Cile.....	3.522.931	3.850.072	+9,3%	6.715.416	12.435.599	+85,2%
Ghana.....	1.196.620	3.721.715	+211,0%	6.301.575	3.464.535	-45,0%
Nuova Zelanda.....	2.852.157	2.989.709	+4,8%	13.093.855	4.003.888	-69,4%
Repubblica Sudafricana.....	4.861.332	2.658.270	-45,3%	14.271.861	17.985.758	+26,0%
Costa d'Avorio.....	1.879.918	2.591.644	+37,9%	867.089	1.003.773	+15,8%
Singapore.....	299.967	2.025.820	+575,3%	16.231.002	16.068.953	-1,0%

TAB. CE.02.40 - Paesi classificati per valore decrescente dell'import 2012
Forlì-Cesena - Anni 2011 e 2012 - valori in euro

	Import 2011	Import 2012	Variazione import 2012/11	Export 2011	Export 2012	Variazione export 2012/11
Albania.....	1.479.894	1.959.127	+32,4%	4.747.426	6.153.520	+29,6%
Namibia.....	1.384.887	1.909.642	+37,9%	206.500	10.476	-94,9%
Malaysia.....	9.289.102	1.571.173	-83,1%	5.356.978	7.771.466	+45,1%
Croazia.....	2.175.123	1.379.584	-36,6%	10.206.253	6.332.078	-38,0%
Bosnia-Erzegovina.....	512.382	1.329.812	+159,5%	1.414.759	1.256.463	-11,2%
Perù.....	4.068.511	1.186.342	-70,8%	2.602.247	5.090.617	+95,6%
Australia.....	2.198.401	1.091.084	-50,4%	36.843.826	33.679.379	-8,6%
Uruguay.....	912.860	1.035.239	+13,4%	484.347	2.984.457	+516,2%
Ucraina.....	1.542.158	1.013.392	-34,3%	24.467.294	22.363.718	-8,6%
Cambogia.....	0	998.346	-	16.888	487.530	+2.786,8%
Lituania.....	993.677	743.185	-25,2%	5.782.505	8.938.228	+54,6%
Hong Kong.....	2.122.809	655.198	-69,1%	44.878.570	41.060.343	-8,5%
Canada.....	1.814.579	615.377	-66,1%	21.265.031	14.178.228	-33,3%
Yemen.....	797.682	561.950	-29,6%	166.876	163.134	-2,2%
Tanzania.....	592.877	556.012	-6,2%	1.245.039	1.041.308	-16,4%
Filippine.....	3.722.664	533.414	-85,7%	3.941.841	3.129.072	-20,6%
Siria.....	1.392.122	470.032	-66,2%	3.665.699	2.075.616	-43,4%
Colombia.....	160.284	374.878	+133,9%	7.123.328	9.712.430	+36,3%
Macedonia.....	213.686	331.255	+55,0%	1.183.229	1.150.570	-2,8%
Lettonia.....	322.109	324.430	+0,7%	3.174.656	3.554.241	+12,0%
Panama.....	287.159	306.158	+6,6%	753.454	2.093.867	+177,9%
Kuwait.....	28.395	235.557	+729,6%	5.238.497	7.240.172	+38,2%
Madagascar.....	295.903	229.893	-22,3%	227.526	270.723	+19,0%
Estonia.....	315.810	217.014	-31,3%	3.504.528	8.547.843	+143,9%
Uganda.....	4.731.389	216.717	-95,4%	244.704	466.429	+90,6%
Congo (Rep. Dem. Ex Zaire).....	169.569	203.174	+19,8%	286.874	167.015	-41,8%
Gabon.....	165.056	189.590	+14,9%	1.705.252	1.312.721	-23,0%
Iran.....	1.044.009	181.895	-82,6%	10.942.074	5.246.346	-52,1%
Norvegia.....	377.706	170.995	-54,7%	8.972.891	9.178.719	+2,3%
Cipro.....	100.175	169.660	+69,4%	10.279.953	8.454.795	-17,8%
Costarica.....	73.606	80.822	+9,8%	972.579	1.716.813	+76,5%
Algeria.....	0	70.221	-	17.089.016	25.442.226	+48,9%
Montenegro.....	4.252	67.743	+1.493,2%	1.315.499	1.342.251	+2,0%
Oman.....	256.280	62.830	-75,5%	1.098.936	5.673.915	+416,3%
Libano.....	3.161	60.723	+1.821,0%	4.225.126	8.131.596	+92,5%
Bahrein.....	199.170	53.137	-73,3%	1.285.746	1.604.559	+24,8%
Togo.....	47.981	48.252	+0,6%	644.025	1.266.817	+96,7%
Uzbekistan.....	91.150	48.000	-47,3%	636.182	534.876	-15,9%
Nigeria.....	50.239	45.640	-9,2%	6.927.034	12.347.379	+78,2%
Sri Lanka.....	103.375	42.770	-58,6%	798.736	778.079	-2,6%
Malta.....	13.824	38.036	+175,1%	5.096.802	5.974.890	+17,2%
Guinea Equatoriale.....	0	36.824	-	2.494.205	846.066	-66,1%
Nepal.....	48.590	35.502	-26,9%	62.504	78.268	+25,2%
Kenia.....	10.546.225	32.588	-99,7%	1.051.933	1.191.855	+13,3%
Azerbaigian.....	0	29.118	-	5.619.106	4.606.418	-18,0%
Bielorussia.....	56.600	24.784	-56,2%	4.546.398	8.923.290	+96,3%
El Salvador.....	14.401	18.553	+28,8%	435.304	449.373	+3,2%
Guatemala.....	9.817	8.008	-18,4%	401.767	453.355	+12,8%
Etiopia.....	29.076	6.714	-76,9%	2.979.482	2.352.736	-21,0%
Congo (Repubblica).....	38.505	6.435	-83,3%	1.530.196	457.296	-70,1%
Macao.....	113.008	4.588	-95,9%	206.574	210.281	+1,8%
Giordania.....	11.286	4.439	-60,7%	3.420.788	4.138.934	+21,0%
Islanda.....	0	4.272	-	244.664	174.170	-28,8%
Qatar.....	52.571	2.855	-94,6%	7.876.284	4.549.270	-42,2%
Angola.....	3.700	2.000	-45,9%	2.621.890	1.912.669	-27,0%
Georgia.....	0	1.386	-	989.141	1.551.388	+56,8%
Maldiva.....	0	1.215	-	262.715	322.613	+22,8%
Nuova Caledonia e dipendenze.....	0	1.036	-	1.324.684	826.921	-37,6%
Provviste e dotazioni di bord.	0	0	-	29.919	172.368	+476,1%
Liechtenstein.....	0	0	-	167.980	89.284	-46,8%
Andorra.....	24.039	0	-100,0%	75.851	30.815	-59,4%

TAB. CE.02.40 - Paesi classificati per valore decrescente dell'import 2012
Forlì-Cesena - Anni 2011 e 2012 - valori in euro

	Import 2011	Import 2012	Variazione import 2012/11	Export 2011	Export 2012	Variazione export 2012/11
Gibilterra.....	1.250.000	0	-100,0%	3.933	5.685	+44,5%
Kosovo.....	0	0	-	1.362.435	2.685.762	+97,1%
Ceuta.....	0	0	-	2.570	3.185	+23,9%
Libia.....	23.119	0	-100,0%	3.340.157	20.584.915	+516,3%
Sudan.....	0	0	-	1.283.899	1.379.051	+7,4%
Mali.....	0	0	-	273.332	265.955	-2,7%
Burkina-Faso.....	0	0	-	167.228	170.667	+2,1%
Niger.....	0	0	-	551.371	256.913	-53,4%
Capo Verde.....	0	0	-	298.524	170.966	-42,7%
Gambia.....	0	0	-	0	29.375	-
Guinea.....	0	0	-	122.574	775.989	+533,1%
Sierra Leone.....	0	0	-	28.023	486.145	+1.634,8%
Liberia.....	0	0	-	86.305	178.758	+107,1%
Benin.....	0	0	-	5.326.398	4.963.100	-6,8%
Ruanda.....	0	0	-	71.920	10.730	-85,1%
Burundi.....	0	0	-	0	2.835	-
Eritrea.....	19.919	0	-100,0%	9.345.962	1.377.304	-85,3%
Gibuti.....	0	0	-	0	78.865	-
Somalia.....	0	0	-	161.374	210.009	+30,1%
Seychelles e dipendenze.....	0	0	-	247.879	84.878	-65,8%
Maurizio.....	0	0	-	528.319	985.291	+86,5%
Comore.....	0	0	-	61.450	190.850	+210,6%
Mayotte.....	0	0	-	95.006	215.824	+127,2%
Zimbabwe.....	7.165.000	0	-100,0%	25.320	25.488	+0,7%
Botswana.....	0	0	-	49.421	8.034	-83,7%
Lesotho.....	0	0	-	0	54.191	-
Bermuda.....	0	0	-	4.561	3.630	-20,4%
Belize.....	0	0	-	139.294	314.869	+126,0%
Honduras.....	0	0	-	477.247	333.131	-30,2%
Nicaragua.....	0	0	-	128.267	154.107	+20,1%
Anguilla.....	0	0	-	0	18.315	-
Cuba.....	32.356.919	0	-100,0%	1.484.196	962.192	-35,2%
Haiti.....	0	0	-	187.130	221.581	+18,4%
Bahamas.....	0	0	-	130.616	74.735	-42,8%
Repubblica Dominicana.....	15.031	0	-100,0%	1.409.491	1.683.850	+19,5%
Isole Vergini USA.....	0	0	-	0	28.031	-
Antigua e Barbuda.....	1.068	0	-100,0%	9.480	22.569	+138,1%
San Vincenzo.....	0	0	-	0	3.731	-
Isole Vergini Britann. e Mont.	0	0	-	74.301	245.805	+230,8%
Barbados.....	0	0	-	134.126	262.032	+95,4%
Trinidad e Tobago.....	0	0	-	476.432	631.228	+32,5%
Aruba.....	0	0	-	1.404	448.761	+31.863,0%
Antille Olandesi.....	0	0	-	95.786	52.661	-45,0%
Venezuela.....	0	0	-	4.107.512	4.616.485	+12,4%
Guyana.....	0	0	-	127.532	4.449	-96,5%
Suriname.....	13.274	0	-100,0%	1.530	56.919	+3.620,2%
Bolivia.....	0	0	-	52.611	421.951	+702,0%
Paraguay.....	0	0	-	138.105	241.696	+75,0%
Armenia.....	67.461	0	-100,0%	1.523.822	1.108.927	-27,2%
Iraq.....	0	0	-	4.324.354	4.732.260	+9,4%
Cisgiordania/striscia di Gaza.....	0	0	-	42.134	18.840	-55,3%
Kazakistan.....	0	0	-	5.582.807	3.887.812	-30,4%
Turkmenistan.....	0	0	-	1.183.122	1.541.648	+30,3%
Tagikistan.....	0	0	-	1.237	32.698	+2.543,3%
Kirghizistan.....	0	0	-	431.564	429.536	-0,5%
Afganistan.....	0	0	-	171.146	124.180	-27,4%
Myanmar.....	0	0	-	59.341	61.861	+4,2%
Laos.....	0	0	-	65.094	1.850	-97,2%
Brunei.....	0	0	-	197.707	77.076	-61,0%
Mongolia.....	0	0	-	587.918	190.784	-67,5%
Corea del Nord.....	0	0	-	2.532	1.495	-41,0%

TAB. CE.02.40 - Paesi classificati per valore decrescente dell'import 2012
Forlì-Cesena - Anni 2011 e 2012 - valori in euro

	Import 2011	Import 2012	Variazione import 2012/11	Export 2011	Export 2012	Variazione export 2012/11
Papuasias-Nuova Guinea.....	0	0	-	69.024	66.443	-3,7%
Figi.....	0	0	-	88.189	148.704	+68,6%
Marianne Settentrionali.....	0	0	-	26.229	29.857	+13,8%
Polinesia Francese.....	0	0	-	138.261	181.162	+31,0%
Isole Marshall.....	0	0	-	0	1.919	-
Samoa Americane.....	0	0	-	4.773	5.343	+11,9%
Guam.....	0	0	-	0	21.160	-
Provviste e dotazioni di bord.	0	0	-	650.445	460.170	-29,3%
Paesi e territori non determi.	0	0	-	23.153	54.776	+136,6%
Italia.....	0	0	-	0	0	-
Paesi e territori non determi.	0	0	-	0	0	-
Paesi e territori non specifi.	0	0	-	0	0	-
Isole Faeroer.....	0	0	-	0	0	-
Città del Vaticano.....	0	0	-	0	0	-
San Marino.....	0	0	-	0	0	-
Serbia e Montenegro.....	0	0	-	0	0	-
Melilla.....	0	0	-	0	0	-
Ciad.....	0	0	-	551.382	0	-100,0%
Guinea-Bissau.....	0	0	-	0	0	-
Repubblica Centrafricana.....	0	0	-	10.859	0	-100,0%
São Tomè e Príncipe.....	0	0	-	0	0	-
Sant'Elena e dipendenze.....	0	0	-	0	0	-
Territ. Britannico dell'Oc. I.	0	0	-	0	0	-
Groenlandia.....	0	0	-	0	0	-
S. Pierre e Miquelon.....	0	0	-	0	0	-
Saint Kitts (Christopher) e N.	0	0	-	49.013	0	-100,0%
Isole Turks e Caicos.....	0	0	-	0	0	-
Guadalupa.....	0	0	-	0	0	-
Dominica.....	0	0	-	0	0	-
Martinica.....	0	0	-	0	0	-
Isole Cayman.....	0	0	-	0	0	-
Santa Lucia.....	0	0	-	17.230	0	-100,0%
Montserrat.....	0	0	-	0	0	-
Grenada.....	0	0	-	2.855	0	-100,0%
Guyana francese.....	0	0	-	0	0	-
Isole Falkland.....	0	0	-	0	0	-
Bhutan.....	0	0	-	0	0	-
Timor Est.....	0	0	-	0	0	-
Oceania Australiana.....	0	0	-	0	0	-
Nauru.....	0	0	-	0	0	-
Isole Salomone.....	0	0	-	48.396	0	-100,0%
Tuvalu.....	0	0	-	0	0	-
Oceania Americana.....	0	0	-	0	0	-
Isole Wallis e Futuna.....	0	0	-	0	0	-
Kiribati.....	0	0	-	0	0	-
Pitcairn.....	0	0	-	0	0	-
Oceania Neo-Zelandese.....	0	0	-	0	0	-
Vanuatu.....	0	0	-	5.384	0	-100,0%
Tonga.....	0	0	-	0	0	-
Samoa Occidentali.....	0	0	-	0	0	-
Federazione Stati Micronesia.....	0	0	-	0	0	-
Palau.....	0	0	-	0	0	-
Isole minori lontane degli US.....	0	0	-	0	0	-
Isola Cocos.....	0	0	-	0	0	-
Isola Christmas.....	0	0	-	0	0	-
Isole Mc Donald.....	0	0	-	0	0	-
Isole Norfolk.....	0	0	-	0	0	-
Isole Cook.....	0	0	-	0	0	-
Isole Niue.....	0	0	-	0	0	-
Isole Tokelau.....	0	0	-	0	0	-
Regioni Polari.....	0	0	-	0	0	-

TAB. CE.02.40 - Paesi classificati per valore decrescente dell'import 2012
 Forlì-Cesena - Anni 2011 e 2012 - valori in euro

	Import 2011	Import 2012	Variazione import 2012/11	Export 2011	Export 2012	Variazione export 2012/11
Antartide.....	0	0	-	0	0	-
Isola Bouvet.....	0	0	-	0	0	-
Georgia del sud, Sandwich.....	0	0	-	0	0	-
Terre Australi francesi.....	0	0	-	0	0	-
Provviste e dotazioni di bordo.....	0	0	-	0	0	-
Paesi e territori non determi.	0	0	-	0	0	-
Punti e depositi franchi.....	0	0	-	0	0	-
Paesi e territori non specifi.	0	0	-	0	0	-
Paesi e territori non specifi.	0	0	-	0	0	-
Tutti i paesi.....	1.673.806.708	1.526.503.040	-8,8%	2.762.126.731	2.848.336.022	+3,1%

Fonte: Coeweb - ISTAT

Elaborazione: SIMET - Camera di Commercio di Forlì-Cesena

TAB. CE.02.41 - Paesi classificati per valore decrescente dell'export 2012
Forlì-Cesena - Anni 2011 e 2012 - valori in euro

	Import 2011	Import 2012	Variazione import 2012/11	Export 2011	Export 2012	Variazione export 2012/11
Germania.....	230.340.896	179.867.077	-21,9%	408.450.644	391.689.201	-4,1%
Francia.....	111.160.899	104.524.593	-6,0%	294.884.745	290.911.510	-1,3%
Russia.....	4.249.554	4.186.850	-1,5%	157.786.011	176.697.340	+12,0%
Regno Unito.....	35.287.334	37.432.257	+6,1%	150.723.483	173.442.709	+15,1%
Stati Uniti d'America.....	22.962.587	20.687.958	-9,9%	124.017.780	153.360.301	+23,7%
Polonia.....	14.030.743	19.437.290	+38,5%	92.699.470	109.334.747	+17,9%
Spagna.....	114.251.128	108.689.487	-4,9%	107.288.028	102.992.829	-4,0%
Paesi Bassi.....	118.534.866	129.569.129	+9,3%	100.276.501	93.104.039	-7,2%
Svizzera.....	13.246.326	10.237.127	-22,7%	66.993.522	69.447.234	+3,7%
Belgio.....	70.975.990	65.645.534	-7,5%	60.003.708	66.466.054	+10,8%
Austria.....	37.026.904	42.361.227	+14,4%	66.868.509	61.595.729	-7,9%
Giappone.....	5.163.938	6.960.194	+34,8%	39.376.554	54.523.383	+38,5%
Cina.....	208.274.883	167.346.565	-19,7%	71.238.123	52.301.197	-26,6%
Turchia.....	28.986.522	24.008.854	-17,2%	50.571.431	47.248.298	-6,6%
Grecia.....	15.647.003	16.238.283	+3,8%	57.941.527	46.462.883	-19,8%
Danimarca.....	12.963.146	11.076.342	-14,6%	37.687.504	42.866.341	+13,7%
Hong Kong.....	2.122.809	655.198	-69,1%	44.878.570	41.060.343	-8,5%
Rep. Ceca.....	8.997.358	9.445.241	+5,0%	32.266.789	39.025.194	+20,9%
Arabia Saudita.....	5.429.205	7.110.088	+31,0%	20.251.964	38.865.445	+91,9%
Romania.....	11.110.633	13.967.318	+25,7%	31.962.669	37.533.143	+17,4%
Emirati Arabi Uniti.....	937.348	10.754.994	+1.047,4%	32.391.291	33.711.551	+4,1%
Australia.....	2.198.401	1.091.084	-50,4%	36.843.826	33.679.379	-8,6%
India.....	43.208.924	44.359.023	+2,7%	34.819.955	26.327.929	-24,4%
Brasile.....	13.016.336	18.311.449	+40,7%	32.753.656	25.969.559	-20,7%
Algeria.....	0	70.221	-	17.089.016	25.442.226	+48,9%
Ucraina.....	1.542.158	1.013.392	-34,3%	24.467.294	22.363.718	-8,6%
Corea del Sud.....	5.230.653	10.230.537	+95,6%	14.254.548	21.461.037	+50,6%
Libia.....	23.119	0	-100,0%	3.340.157	20.584.915	+516,3%
Slovenia.....	9.696.765	10.134.856	+4,5%	19.204.504	20.415.691	+6,3%
Svezia.....	17.729.410	16.514.913	-6,9%	21.340.388	19.070.620	-10,6%
Portogallo.....	6.867.839	4.953.610	-27,9%	23.827.266	18.557.817	-22,1%
Repubblica Sudafricana.....	4.861.332	2.658.270	-45,3%	14.271.861	17.985.758	+26,0%
Ungheria.....	19.815.343	14.723.774	-25,7%	17.004.584	17.666.103	+3,9%
Israele.....	6.532.922	6.037.511	-7,6%	12.403.678	17.128.509	+38,1%
Finlandia.....	12.968.190	9.517.327	-26,6%	16.611.447	16.127.651	-2,9%
Singapore.....	299.967	2.025.820	+575,3%	16.231.002	16.068.953	-1,0%
Messico.....	16.153.930	4.982.343	-69,2%	16.953.698	15.575.556	-8,1%
Marocco.....	10.668.482	8.803.718	-17,5%	10.306.599	14.769.987	+43,3%
Slovacchia.....	38.420.374	23.633.319	-38,5%	14.826.138	14.245.287	-3,9%
Canada.....	1.814.579	615.377	-66,1%	21.265.031	14.178.228	-33,3%
Egitto.....	13.121.106	9.028.261	-31,2%	18.602.928	13.433.623	-27,8%
Irlanda.....	12.819.560	11.046.272	-13,8%	14.894.248	12.599.058	-15,4%
Cile.....	3.522.931	3.850.072	+9,3%	6.715.416	12.435.599	+85,2%
Nigeria.....	50.239	45.640	-9,2%	6.927.034	12.347.379	+78,2%
Bulgaria.....	9.701.888	5.544.111	-42,9%	11.217.789	12.199.074	+8,7%
Colombia.....	160.284	374.878	+133,9%	7.123.328	9.712.430	+36,3%
Norvegia.....	377.706	170.995	-54,7%	8.972.891	9.178.719	+2,3%
Taiwan.....	12.319.443	20.180.249	+63,8%	9.242.372	8.985.369	-2,8%
Lituania.....	993.677	743.185	-25,2%	5.782.505	8.938.228	+54,6%
Bielorussia.....	56.600	24.784	-56,2%	4.546.398	8.923.290	+96,3%
Estonia.....	315.810	217.014	-31,3%	3.504.528	8.547.843	+143,9%
Cipro.....	100.175	169.660	+69,4%	10.279.953	8.454.795	-17,8%
Libano.....	3.161	60.723	+1.821,0%	4.225.126	8.131.596	+92,5%
Malaysia.....	9.289.102	1.571.173	-83,1%	5.356.978	7.771.466	+45,1%
Tailandia.....	11.810.393	11.386.416	-3,6%	5.478.979	7.623.429	+39,1%
Tunisia.....	11.002.852	6.707.009	-39,0%	10.674.001	7.416.043	-30,5%
Serbia.....	7.268.108	4.609.409	-36,6%	6.651.331	7.381.612	+11,0%
Kuwait.....	28.395	235.557	+729,6%	5.238.497	7.240.172	+38,2%
Croazia.....	2.175.123	1.379.584	-36,6%	10.206.253	6.332.078	-38,0%
Argentina.....	18.760.931	16.433.631	-12,4%	2.946.862	6.155.681	+108,9%
Albania.....	1.479.894	1.959.127	+32,4%	4.747.426	6.153.520	+29,6%

TAB. CE.02.41 - Paesi classificati per valore decrescente dell'export 2012
Forlì-Cesena - Anni 2011 e 2012 - valori in euro

	Import 2011	Import 2012	Variazione import 2012/11	Export 2011	Export 2012	Variazione export 2012/11
Malta.....	13.824	38.036	+175,1%	5.096.802	5.974.890	+17,2%
Oman.....	256.280	62.830	-75,5%	1.098.936	5.673.915	+416,3%
Camerun.....	17.991.887	12.423.333	-31,0%	14.502.843	5.581.178	-61,5%
Moldavia.....	4.297.333	4.242.569	-1,3%	4.512.972	5.432.080	+20,4%
Iran.....	1.044.009	181.895	-82,6%	10.942.074	5.246.346	-52,1%
Indonesia.....	5.358.773	6.561.871	+22,5%	2.924.782	5.238.065	+79,1%
Perù.....	4.068.511	1.186.342	-70,8%	2.602.247	5.090.617	+95,6%
Benin.....	0	0	-	5.326.398	4.963.100	-6,8%
Iraq.....	0	0	-	4.324.354	4.732.260	+9,4%
Venezuela.....	0	0	-	4.107.512	4.616.485	+12,4%
Azerbaigian.....	0	29.118	-	5.619.106	4.606.418	-18,0%
Qatar.....	52.571	2.855	-94,6%	7.876.284	4.549.270	-42,2%
Lussemburgo.....	8.364.105	4.645.191	-44,5%	5.374.744	4.265.370	-20,6%
Giordania.....	11.286	4.439	-60,7%	3.420.788	4.138.934	+21,0%
Nuova Zelanda.....	2.852.157	2.989.709	+4,8%	13.093.855	4.003.888	-69,4%
Kazakistan.....	0	0	-	5.582.807	3.887.812	-30,4%
Lettonia.....	322.109	324.430	+0,7%	3.174.656	3.554.241	+12,0%
Ghana.....	1.196.620	3.721.715	+211,0%	6.301.575	3.464.535	-45,0%
Pakistan.....	5.928.340	4.154.407	-29,9%	3.888.347	3.379.749	-13,1%
Senegal.....	15.643.586	6.945.570	-55,6%	3.369.000	3.319.532	-1,5%
Vietnam.....	17.267.934	10.385.380	-39,9%	3.399.112	3.271.155	-3,8%
Filippine.....	3.722.664	533.414	-85,7%	3.941.841	3.129.072	-20,6%
Uruguay.....	912.860	1.035.239	+13,4%	484.347	2.984.457	+516,2%
Kosovo.....	0	0	-	1.362.435	2.685.762	+97,1%
Ecuador.....	13.272.612	11.162.195	-15,9%	581.250	2.415.604	+315,6%
Etiopia.....	29.076	6.714	-76,9%	2.979.482	2.352.736	-21,0%
Panama.....	287.159	306.158	+6,6%	753.454	2.093.867	+177,9%
Siria.....	1.392.122	470.032	-66,2%	3.665.699	2.075.616	-43,4%
Mozambico.....	17.657.572	37.313.131	+111,3%	835.564	1.951.337	+133,5%
Angola.....	3.700	2.000	-45,9%	2.621.890	1.912.669	-27,0%
Costarica.....	73.606	80.822	+9,8%	972.579	1.716.813	+76,5%
Repubblica Dominicana.....	15.031	0	-100,0%	1.409.491	1.683.850	+19,5%
Bangladesh.....	31.465.380	71.126.189	+126,0%	941.657	1.655.045	+75,8%
Bahrein.....	199.170	53.137	-73,3%	1.285.746	1.604.559	+24,8%
Georgia.....	0	1.386	-	989.141	1.551.388	+56,8%
Turkmenistan.....	0	0	-	1.183.122	1.541.648	+30,3%
Sudan.....	0	0	-	1.283.899	1.379.051	+7,4%
Eritrea.....	19.919	0	-100,0%	9.345.962	1.377.304	-85,3%
Montenegro.....	4.252	67.743	+1.493,2%	1.315.499	1.342.251	+2,0%
Gabon.....	165.056	189.590	+14,9%	1.705.252	1.312.721	-23,0%
Togo.....	47.981	48.252	+0,6%	644.025	1.266.817	+96,7%
Bosnia-Erzegovina.....	512.382	1.329.812	+159,5%	1.414.759	1.256.463	-11,2%
Kenia.....	10.546.225	32.588	-99,7%	1.051.933	1.191.855	+13,3%
Macedonia.....	213.686	331.255	+55,0%	1.183.229	1.150.570	-2,8%
Armenia.....	67.461	0	-100,0%	1.523.822	1.108.927	-27,2%
Tanzania.....	592.877	556.012	-6,2%	1.245.039	1.041.308	-16,4%
Costa d'Avorio.....	1.879.918	2.591.644	+37,9%	867.089	1.003.773	+15,8%
Maurizio.....	0	0	-	528.319	985.291	+86,5%
Cuba.....	32.356.919	0	-100,0%	1.484.196	962.192	-35,2%
Guinea Equatoriale.....	0	36.824	-	2.494.205	846.066	-66,1%
Nuova Caledonia e dipendenze.....	0	1.036	-	1.324.684	826.921	-37,6%
Sri Lanka.....	103.375	42.770	-58,6%	798.736	778.079	-2,6%
Guinea.....	0	0	-	122.574	775.989	+533,1%
Trinidad e Tobago.....	0	0	-	476.432	631.228	+32,5%
Uzbekistan.....	91.150	48.000	-47,3%	636.182	534.876	-15,9%
Cambogia.....	0	998.346	-	16.888	487.530	+2.786,8%
Sierra Leone.....	0	0	-	28.023	486.145	+1.634,8%
Uganda.....	4.731.389	216.717	-95,4%	244.704	466.429	+90,6%
Provviste e dotazioni di bord.	0	0	-	650.445	460.170	-29,3%
Congo (Repubblica).....	38.505	6.435	-83,3%	1.530.196	457.296	-70,1%
Guatemala.....	9.817	8.008	-18,4%	401.767	453.355	+12,8%

TAB. CE.02.41 - Paesi classificati per valore decrescente dell'export 2012
Forlì-Cesena - Anni 2011 e 2012 - valori in euro

	Import 2011	Import 2012	Variazione import 2012/11	Export 2011	Export 2012	Variazione export 2012/11
El Salvador.....	14.401	18.553	+28,8%	435.304	449.373	+3,2%
Aruba.....	0	0	-	1.404	448.761	+31.863,0%
Kirghizistan.....	0	0	-	431.564	429.536	-0,5%
Bolivia.....	0	0	-	52.611	421.951	+702,0%
Zambia.....	26.761.415	11.988.870	-55,2%	232.563	379.493	+63,2%
Honduras.....	0	0	-	477.247	333.131	-30,2%
Maldive.....	0	1.215	-	262.715	322.613	+22,8%
Belize.....	0	0	-	139.294	314.869	+126,0%
Madagascar.....	295.903	229.893	-22,3%	227.526	270.723	+19,0%
Mali.....	0	0	-	273.332	265.955	-2,7%
Barbados.....	0	0	-	134.126	262.032	+95,4%
Niger.....	0	0	-	551.371	256.913	-53,4%
Isole Vergini Britann. e Mont.	0	0	-	74.301	245.805	+230,8%
Paraguay.....	0	0	-	138.105	241.696	+75,0%
Haiti.....	0	0	-	187.130	221.581	+18,4%
Mayotte.....	0	0	-	95.006	215.824	+127,2%
Macao.....	113.008	4.588	-95,9%	206.574	210.281	+1,8%
Somalia.....	0	0	-	161.374	210.009	+30,1%
Swaziland.....	26.065.304	16.187.340	-37,9%	0	198.500	-
Comore.....	0	0	-	61.450	190.850	+210,6%
Mongolia.....	0	0	-	587.918	190.784	-67,5%
Polinesia Francese.....	0	0	-	138.261	181.162	+31,0%
Liberia.....	0	0	-	86.305	178.758	+107,1%
Islanda.....	0	4.272	-	244.664	174.170	-28,8%
Provviste e dotazioni di bord.	0	0	-	29.919	172.368	+476,1%
Capo Verde.....	0	0	-	298.524	170.966	-42,7%
Burkina-Faso.....	0	0	-	167.228	170.667	+2,1%
Congo (Rep. Dem. Ex Zaire).....	169.569	203.174	+19,8%	286.874	167.015	-41,8%
Yemen.....	797.682	561.950	-29,6%	166.876	163.134	-2,2%
Nicaragua.....	0	0	-	128.267	154.107	+20,1%
Figi.....	0	0	-	88.189	148.704	+68,6%
Mauritania.....	4.729.369	6.827.681	+44,4%	57.052	130.207	+128,2%
Afganistan.....	0	0	-	171.146	124.180	-27,4%
Liechtenstein.....	0	0	-	167.980	89.284	-46,8%
Seychelles e dipendenze.....	0	0	-	247.879	84.878	-65,8%
Gibuti.....	0	0	-	0	78.865	-
Nepal.....	48.590	35.502	-26,9%	62.504	78.268	+25,2%
Brunei.....	0	0	-	197.707	77.076	-61,0%
Bahamas.....	0	0	-	130.616	74.735	-42,8%
Papuasiasia-Nuova Guinea.....	0	0	-	69.024	66.443	-3,7%
Myanmar.....	0	0	-	59.341	61.861	+4,2%
Suriname.....	13.274	0	-100,0%	1.530	56.919	+3.620,2%
Paesi e territori non determi.	0	0	-	23.153	54.776	+136,6%
Lesotho.....	0	0	-	0	54.191	-
Antille Olandesi.....	0	0	-	95.786	52.661	-45,0%
Tagikistan.....	0	0	-	1.237	32.698	+2.543,3%
Andorra.....	24.039	0	-100,0%	75.851	30.815	-59,4%
Marianne Settentrionali.....	0	0	-	26.229	29.857	+13,8%
Gambia.....	0	0	-	0	29.375	-
Isole Vergini USA.....	0	0	-	0	28.031	-
Zimbabwe.....	7.165.000	0	-100,0%	25.320	25.488	+0,7%
Malawi.....	1.785.836	8.257.667	+362,4%	363.363	23.169	-93,6%
Antigua e Barbuda.....	1.068	0	-100,0%	9.480	22.569	+138,1%
Guam.....	0	0	-	0	21.160	-
Cisgiordania/striscia di Gaza.....	0	0	-	42.134	18.840	-55,3%
Anguilla.....	0	0	-	0	18.315	-
Ruanda.....	0	0	-	71.920	10.730	-85,1%
Namibia.....	1.384.887	1.909.642	+37,9%	206.500	10.476	-94,9%
Botswana.....	0	0	-	49.421	8.034	-83,7%
Gibilterra.....	1.250.000	0	-100,0%	3.933	5.685	+44,5%
Samoa Americane.....	0	0	-	4.773	5.343	+11,9%

TAB. CE.02.41 - Paesi classificati per valore decrescente dell'export 2012
Forlì-Cesena - Anni 2011 e 2012 - valori in euro

	Import 2011	Import 2012	Variazione import 2012/11	Export 2011	Export 2012	Variazione export 2012/11
Guyana.....	0	0	-	127.532	4.449	-96,5%
San Vincenzo.....	0	0	-	0	3.731	-
Bermuda.....	0	0	-	4.561	3.630	-20,4%
Ceuta.....	0	0	-	2.570	3.185	+23,9%
Burundi.....	0	0	-	0	2.835	-
Isole Marshall.....	0	0	-	0	1.919	-
Laos.....	0	0	-	65.094	1.850	-97,2%
Corea del Nord.....	0	0	-	2.532	1.495	-41,0%
Giamaica.....	0	28.161.654	-	136.357	0	-100,0%
Italia.....	0	0	-	0	0	-
Paesi e territori non determi.....	0	0	-	0	0	-
Paesi e territori non specifi.....	0	0	-	0	0	-
Isole Faeroer.....	0	0	-	0	0	-
Città del Vaticano.....	0	0	-	0	0	-
San Marino.....	0	0	-	0	0	-
Serbia e Montenegro.....	0	0	-	0	0	-
Melilla.....	0	0	-	0	0	-
Ciad.....	0	0	-	551.382	0	-100,0%
Guinea-Bissau.....	0	0	-	0	0	-
Repubblica Centrafricana.....	0	0	-	10.859	0	-100,0%
São Tomè e Príncipe.....	0	0	-	0	0	-
Sant'Elena e dipendenze.....	0	0	-	0	0	-
Territ. Britannico dell'Oc. I.....	0	0	-	0	0	-
Groenlandia.....	0	0	-	0	0	-
S. Pierre e Miquelon.....	0	0	-	0	0	-
Saint Kitts (Christopher) e N.....	0	0	-	49.013	0	-100,0%
Isole Turks e Caicos.....	0	0	-	0	0	-
Guadalupa.....	0	0	-	0	0	-
Dominica.....	0	0	-	0	0	-
Martinica.....	0	0	-	0	0	-
Isole Cayman.....	0	0	-	0	0	-
Santa Lucia.....	0	0	-	17.230	0	-100,0%
Montserrat.....	0	0	-	0	0	-
Grenada.....	0	0	-	2.855	0	-100,0%
Guyana francese.....	0	0	-	0	0	-
Isole Falkland.....	0	0	-	0	0	-
Bhutan.....	0	0	-	0	0	-
Timor Est.....	0	0	-	0	0	-
Oceania Australiana.....	0	0	-	0	0	-
Nauru.....	0	0	-	0	0	-
Isole Salomone.....	0	0	-	48.396	0	-100,0%
Tuvalu.....	0	0	-	0	0	-
Oceania Americana.....	0	0	-	0	0	-
Isole Wallis e Futuna.....	0	0	-	0	0	-
Kiribati.....	0	0	-	0	0	-
Pitcairn.....	0	0	-	0	0	-
Oceania Neo-Zelandese.....	0	0	-	0	0	-
Vanuatu.....	0	0	-	5.384	0	-100,0%
Tonga.....	0	0	-	0	0	-
Samoa Occidentali.....	0	0	-	0	0	-
Federazione Stati Micronesia.....	0	0	-	0	0	-
Palau.....	0	0	-	0	0	-
Isole minori lontane degli US.....	0	0	-	0	0	-
Isola Cocos.....	0	0	-	0	0	-
Isola Christmas.....	0	0	-	0	0	-
Isole Mc Donald.....	0	0	-	0	0	-
Isole Norfolk.....	0	0	-	0	0	-
Isole Cook.....	0	0	-	0	0	-
Isole Niue.....	0	0	-	0	0	-
Isole Tokelau.....	0	0	-	0	0	-
Regioni Polari.....	0	0	-	0	0	-

TAB. CE.02.41 - Paesi classificati per valore decrescente dell'export 2012
 Forlì-Cesena - Anni 2011 e 2012 - valori in euro

	Import 2011	Import 2012	Variazione import 2012/11	Export 2011	Export 2012	Variazione export 2012/11
Antartide.....	0	0	-	0	0	-
Isola Bouvet.....	0	0	-	0	0	-
Georgia del sud, Sandwich.....	0	0	-	0	0	-
Terre Australi francesi.....	0	0	-	0	0	-
Provviste e dotazioni di bordo.....	0	0	-	0	0	-
Paesi e territori non determi.	0	0	-	0	0	-
Punti e depositi franchi.....	0	0	-	0	0	-
Paesi e territori non specifi.	0	0	-	0	0	-
Paesi e territori non specifi.	0	0	-	0	0	-
Tutti i paesi.....	1.673.806.708	1.526.503.040	-8,8%	2.762.126.731	2.848.336.022	+3,1%

Fonte: Coeweb - ISTAT

Elaborazione: SIMET - Camera di Commercio di Forlì-Cesena

Analisi dei principali prodotti importati ed esportati nella provincia di Forlì-Cesena

Primi 10 prodotti importati ed esportati nella provincia di Forlì-Cesena

TAB. CE.02.50.01 - Provenienza delle importazioni per area geografica - Prodotti chimici di base, fertilizzanti e composti azotati, materie plastiche e gomma sintetica in forme primarie
Forlì-Cesena - Anni 2011 e 2012 - valori in euro

	Import 2011	Import 2012	Variazione import 2012/11	Indice di composizione import 2012
Unione Europea a 27.....	113.911.637	102.235.820	-10,2%	66,2%
Asia Orientale.....	12.873.948	20.951.500	+62,7%	13,6%
Asia Centrale.....	10.857.872	15.588.923	+43,6%	10,1%
Medio Oriente.....	10.015.439	11.357.446	+13,4%	7,4%
Altri Paesi d'Europa.....	2.189.582	2.030.040	-7,3%	1,3%
America Settentrionale.....	1.244.883	1.749.472	+40,5%	1,1%
America Centro-Meridionale.....	1.462.229	451.645	-69,1%	0,3%
Africa Settentrionale.....	0	36.460	-	0,0%
Altri Paesi Africani.....	0	14.371	-	0,0%
Oceania.....	0	0	-	0,0%
Altre destinazioni.....	0	0	-	-
Tutti i paesi.....	152.555.590	154.415.677	+1,2%	100,0%

Fonte: Coeweb - ISTAT

Elaborazione: SIMET - Camera di Commercio di Forlì-Cesena

TAB. CE.02.50.02 - Provenienza delle importazioni per paese - Prodotti chimici di base, fertilizzanti e composti azotati, materie plastiche e gomma sintetica in forme primarie
Forlì-Cesena - Anni 2011 e 2012 - valori in euro

	Import 2011	Import 2012	Variazione import 2012/11	Indice di composizione import 2012
Germania.....	22.149.080	21.227.124	-4,2%	13,7%
Belgio.....	19.353.662	17.585.400	-9,1%	11,4%
Francia.....	22.630.164	17.448.992	-22,9%	11,3%
Paesi Bassi.....	15.295.460	16.547.061	+8,2%	10,7%
India.....	10.672.658	15.551.613	+45,7%	10,1%
Spagna.....	7.204.391	11.002.221	+52,7%	7,1%
Regno Unito.....	3.880.444	8.742.258	+125,3%	5,7%
Cina.....	8.706.466	6.934.962	-20,3%	4,5%
Taiwan.....	2.346.289	6.610.958	+181,8%	4,3%
Arabia Saudita.....	5.261.976	6.494.227	+23,4%	4,2%
Corea del Sud.....	1.548.137	4.894.178	+216,1%	3,2%
Israele.....	4.617.964	4.600.358	-0,4%	3,0%
Rep. Ceca.....	3.050.446	2.422.759	-20,6%	1,6%
Stati Uniti d'America.....	1.244.883	1.749.472	+40,5%	1,1%
Giappone.....	0	1.632.144	-	1,1%
Turchia.....	1.431.861	1.552.750	+8,4%	1,0%
Polonia.....	1.200.229	1.336.236	+11,3%	0,9%
Austria.....	1.712.169	1.330.942	-22,3%	0,9%
Ungheria.....	3.905.598	1.287.679	-67,0%	0,8%
Slovacchia.....	10.625.014	1.097.014	-89,7%	0,7%
Top20 import.....	146.836.891	150.048.348	+2,2%	97,2%
Altre destinazioni.....	5.718.699	4.367.329	-23,6%	2,8%
Tutti i paesi.....	152.555.590	154.415.677	+1,2%	100,0%

Fonte: Coeweb - ISTAT

Elaborazione: SIMET - Camera di Commercio di Forlì-Cesena

TAB. CE.02.51.01 - Provenienza delle importazioni per area geografica - Altri prodotti alimentari
Forlì-Cesena - Anni 2011 e 2012 - valori in euro

	Import 2011	Import 2012	Variazione import 2012/11	Indice di composizione import 2012
Altri Paesi Africani.....	94.280.830	73.397.798	-22,1%	59,5%
America Centro-Meridionale.....	42.606.140	41.528.721	-2,5%	33,7%
Unione Europea a 27.....	7.040.149	7.387.821	+4,9%	6,0%
Asia Orientale.....	1.262.237	924.874	-26,7%	0,7%
America Settentrionale.....	23.288	44.577	+91,4%	0,0%
Altri Paesi d'Europa.....	15.876	21.440	+35,0%	0,0%
Asia Centrale.....	22.229	17.859	-19,7%	0,0%
Africa Settentrionale.....	0	1.806	-	0,0%
Medio Oriente.....	512.500	0	-100,0%	0,0%
Oceania.....	0	0	-	0,0%
Altre destinazioni.....	0	0	-	-
Tutti i paesi.....	145.763.249	123.324.896	-15,4%	100,0%

Fonte: Coeweb - ISTAT

Elaborazione: SIMET - Camera di Commercio di Forlì-Cesena

TAB. CE.02.51.02 - Provenienza delle importazioni per paese - Altri prodotti alimentari
Forlì-Cesena - Anni 2011 e 2012 - valori in euro

	Import 2011	Import 2012	Variazione import 2012/11	Indice di composizione import 2012
Mozambico.....	17.557.975	36.995.286	+110,7%	30,0%
Giamaica.....	0	28.161.654	-	22,8%
Swaziland.....	26.061.920	16.187.340	-37,9%	13,1%
Brasile.....	10.255.797	13.331.966	+30,0%	10,8%
Zambia.....	26.725.149	11.957.505	-55,3%	9,7%
Malawi.....	1.785.836	8.257.667	+362,4%	6,7%
Spagna.....	1.635.243	1.974.596	+20,8%	1,6%
Germania.....	1.329.663	1.692.651	+27,3%	1,4%
Grecia.....	1.228.794	1.149.713	-6,4%	0,9%
Paesi Bassi.....	826.090	871.316	+5,5%	0,7%
Belgio.....	561.498	541.791	-3,5%	0,4%
Malaysia.....	928.390	532.691	-42,6%	0,4%
Francia.....	600.620	414.811	-30,9%	0,3%
Tailandia.....	307.933	390.443	+26,8%	0,3%
Regno Unito.....	393.936	320.294	-18,7%	0,3%
Polonia.....	199.586	316.496	+58,6%	0,3%
Austria.....	144.352	100.749	-30,2%	0,1%
Stati Uniti d'America.....	23.288	44.577	+91,4%	0,0%
Argentina.....	46.268	31.693	-31,5%	0,0%
Svizzera.....	12.339	21.440	+73,8%	0,0%
Top20 import.....	90.624.677	123.294.679	+36,0%	100,0%
Altre destinazioni.....	55.138.572	30.217	-99,9%	0,0%
Tutti i paesi.....	145.763.249	123.324.896	-15,4%	100,0%

Fonte: Coeweb - ISTAT

Elaborazione: SIMET - Camera di Commercio di Forlì-Cesena

TAB. CE.02.52.01 - Provenienza delle importazioni per area geografica - Articoli di abbigliamento, escluso l'abbigliamento in pelliccia
Forlì-Cesena - Anni 2011 e 2012 - valori in euro

	Import 2011	Import 2012	Variazione import 2012/11	Indice di composizione import 2012
Asia Centrale.....	26.629.096	58.014.284	+117,9%	49,5%
Asia Orientale.....	39.650.709	34.036.315	-14,2%	29,0%
Unione Europea a 27.....	21.680.722	18.016.730	-16,9%	15,4%
Altri Paesi d'Europa.....	5.894.408	4.597.572	-22,0%	3,9%
Africa Settentrionale.....	6.529.569	2.476.887	-62,1%	2,1%
America Settentrionale.....	78.783	45.431	-42,3%	0,0%
America Centro-Meridionale.....	1.719	15.873	+823,4%	0,0%
Altri Paesi Africani.....	0	0	-	0,0%
Medio Oriente.....	2.435	0	-100,0%	0,0%
Oceania.....	0	0	-	0,0%
Altre destinazioni.....	0	0	-	-
Tutti i paesi.....	100.467.441	117.203.092	+16,7%	100,0%

Fonte: Coeweb - ISTAT

Elaborazione: SIMET - Camera di Commercio di Forlì-Cesena

TAB. CE.02.52.02 - Provenienza delle importazioni per paese - Articoli di abbigliamento, escluso l'abbigliamento in pelliccia
Forlì-Cesena - Anni 2011 e 2012 - valori in euro

	Import 2011	Import 2012	Variazione import 2012/11	Indice di composizione import 2012
Bangladesh.....	19.438.562	47.277.116	+143,2%	40,3%
Cina.....	39.414.476	32.781.366	-16,8%	28,0%
India.....	6.655.014	9.059.779	+36,1%	7,7%
Belgio.....	9.376.481	8.888.479	-5,2%	7,6%
Moldavia.....	4.146.357	3.771.480	-9,0%	3,2%
Paesi Bassi.....	2.780.133	3.179.282	+14,4%	2,7%
Tunisia.....	6.470.382	2.439.625	-62,3%	2,1%
Regno Unito.....	2.305.543	1.874.652	-18,7%	1,6%
Pakistan.....	506.925	1.647.129	+224,9%	1,4%
Cambogia.....	0	998.346	-	0,9%
Francia.....	957.693	818.644	-14,5%	0,7%
Bulgaria.....	3.662.147	730.240	-80,1%	0,6%
Turchia.....	1.704.793	714.337	-58,1%	0,6%
Polonia.....	1	686.014	+68.601.300,0%	0,6%
Romania.....	836.099	495.155	-40,8%	0,4%
Svezia.....	202.980	316.715	+56,0%	0,3%
Germania.....	414.248	295.561	-28,7%	0,3%
Danimarca.....	319.863	269.639	-15,7%	0,2%
Spagna.....	89.727	169.671	+89,1%	0,1%
Vietnam.....	0	137.341	-	0,1%
Top20 import.....	99.281.424	116.550.571	+17,4%	99,4%
Altre destinazioni.....	1.186.017	652.521	-45,0%	0,6%
Tutti i paesi.....	100.467.441	117.203.092	+16,7%	100,0%

Fonte: Coeweb - ISTAT

Elaborazione: SIMET - Camera di Commercio di Forlì-Cesena

TAB. CE.02.53.01 - Provenienza delle importazioni per area geografica - Pesce, crostacei e molluschi lavorati e conservati

Forlì-Cesena - Anni 2011 e 2012 - valori in euro

	Import 2011	Import 2012	Variazione import 2012/11	Indice di composizione import 2012
Asia Orientale.....	40.695.523	30.227.329	-25,7%	26,0%
America Centro-Meridionale.....	43.934.692	28.185.025	-35,8%	24,2%
Altri Paesi Africani.....	28.199.579	21.607.353	-23,4%	18,6%
Unione Europea a 27.....	20.023.545	17.490.292	-12,7%	15,0%
Africa Settentrionale.....	12.023.009	9.705.079	-19,3%	8,3%
Asia Centrale.....	7.831.663	7.411.684	-5,4%	6,4%
America Settentrionale.....	1.161.331	681.312	-41,3%	0,6%
Medio Oriente.....	1.534.127	561.950	-63,4%	0,5%
Oceania.....	185.543	434.575	+134,2%	0,4%
Altri Paesi d'Europa.....	124.323	159.787	+28,5%	0,1%
Altre destinazioni.....	0	0	-	-
Tutti i paesi.....	155.713.335	116.464.386	-25,2%	100,0%

Fonte: Coeweb - ISTAT

Elaborazione: SIMET - Camera di Commercio di Forlì-Cesena

TAB. CE.02.53.02 - Provenienza delle importazioni per paese - Pesce, crostacei e molluschi lavorati e conservati

Forlì-Cesena - Anni 2011 e 2012 - valori in euro

	Import 2011	Import 2012	Variazione import 2012/11	Indice di composizione import 2012
Argentina.....	13.742.825	11.077.976	-19,4%	9,5%
Ecuador.....	13.103.104	10.878.731	-17,0%	9,3%
Vietnam.....	16.250.751	8.768.969	-46,0%	7,5%
Marocco.....	9.675.294	8.122.014	-16,1%	7,0%
Spagna.....	8.994.363	8.012.124	-10,9%	6,9%
Tailandia.....	8.158.485	7.370.797	-9,7%	6,3%
India.....	7.831.663	7.354.136	-6,1%	6,3%
Cina.....	9.762.471	6.887.614	-29,4%	5,9%
Mauritania.....	4.729.369	6.827.681	+44,4%	5,9%
Senegal.....	15.643.586	6.798.892	-56,5%	5,8%
Messico.....	14.445.602	4.180.414	-71,1%	3,6%
Paesi Bassi.....	4.678.145	3.922.210	-16,2%	3,4%
Ghana.....	1.196.620	3.721.715	+211,0%	3,2%
Indonesia.....	3.072.800	3.669.619	+19,4%	3,2%
Corea del Sud.....	1.300.604	2.579.567	+98,3%	2,2%
Namibia.....	1.384.887	1.909.642	+37,9%	1,6%
Repubblica Sudafricana.....	4.334.155	1.699.352	-60,8%	1,5%
Tunisia.....	2.347.715	1.583.065	-32,6%	1,4%
Regno Unito.....	1.430.769	1.525.736	+6,6%	1,3%
Francia.....	1.117.896	1.379.048	+23,4%	1,2%
Top20 import.....	143.201.104	108.269.302	-24,4%	93,0%
Altre destinazioni.....	12.512.231	8.195.084	-34,5%	7,0%
Tutti i paesi.....	155.713.335	116.464.386	-25,2%	100,0%

Fonte: Coeweb - ISTAT

Elaborazione: SIMET - Camera di Commercio di Forlì-Cesena

TAB. CE.02.54.01 - Provenienza delle importazioni per area geografica - Prodotti di colture agricole non permanenti
Forlì-Cesena - Anni 2011 e 2012 - valori in euro

	Import 2011	Import 2012	Variazione import 2012/11	Indice di composizione import 2012
Unione Europea a 27.....	33.412.871	38.905.211	+16,4%	61,2%
Africa Settentrionale.....	11.714.822	8.021.885	-31,5%	12,6%
America Centro-Meridionale.....	4.505.008	5.924.515	+31,5%	9,3%
Asia Orientale.....	2.242.048	5.195.938	+131,7%	8,2%
Altri Paesi d'Europa.....	830.642	2.187.991	+163,4%	3,4%
America Settentrionale.....	1.824.855	1.779.242	-2,5%	2,8%
Oceania.....	1.254.537	673.225	-46,3%	1,1%
Altri Paesi Africani.....	157.933	644.911	+308,3%	1,0%
Asia Centrale.....	837.710	268.438	-68,0%	0,4%
Medio Oriente.....	32.809	19.463	-40,7%	0,0%
Altre destinazioni.....	0	0	-	-
Tutti i paesi.....	56.813.235	63.620.819	+12,0%	100,0%

Fonte: Coeweb - ISTAT

Elaborazione: SIMET - Camera di Commercio di Forlì-Cesena

TAB. CE.02.54.02 - Provenienza delle importazioni per paese - Prodotti di colture agricole non permanenti
Forlì-Cesena - Anni 2011 e 2012 - valori in euro

	Import 2011	Import 2012	Variazione import 2012/11	Indice di composizione import 2012
Francia.....	12.115.284	14.214.121	+17,3%	22,3%
Egitto.....	10.920.532	7.824.564	-28,3%	12,3%
Belgio.....	4.237.804	4.870.815	+14,9%	7,7%
Cina.....	2.004.524	4.531.894	+126,1%	7,1%
Spagna.....	4.647.076	4.487.129	-3,4%	7,1%
Paesi Bassi.....	4.321.885	4.461.242	+3,2%	7,0%
Argentina.....	4.189.409	4.333.351	+3,4%	6,8%
Germania.....	3.612.603	3.940.149	+9,1%	6,2%
Ungheria.....	3.432.308	2.724.824	-20,6%	4,3%
Austria.....	543.566	2.314.058	+325,7%	3,6%
Stati Uniti d'America.....	1.792.339	1.710.173	-4,6%	2,7%
Brasile.....	4.608	983.182	+21.236,4%	1,5%
Russia.....	0	868.472	-	1,4%
Turchia.....	285.750	850.848	+197,8%	1,3%
Romania.....	43.987	804.454	+1.728,8%	1,3%
Nuova Zelanda.....	1.226.823	660.480	-46,2%	1,0%
Tanzania.....	0	522.013	-	0,8%
Cile.....	263.814	490.603	+86,0%	0,8%
Corea del Sud.....	59.769	337.919	+465,4%	0,5%
Slovenia.....	71.225	333.748	+368,6%	0,5%
Top20 import.....	53.773.306	61.264.039	+13,9%	96,3%
Altre destinazioni.....	3.039.929	2.356.780	-22,5%	3,7%
Tutti i paesi.....	56.813.235	63.620.819	+12,0%	100,0%

Fonte: Coeweb - ISTAT

Elaborazione: SIMET - Camera di Commercio di Forlì-Cesena

TAB. CE.02.55.01 - Provenienza delle importazioni per area geografica - Prodotti della siderurgia
Forlì-Cesena - Anni 2011 e 2012 - valori in euro

	Import 2011	Import 2012	Variazione import 2012/11	Indice di composizione import 2012
Unione Europea a 27.....	40.093.287	39.794.140	-0,7%	90,4%
Altri Paesi d'Europa.....	7.632.435	2.686.318	-64,8%	6,1%
Asia Orientale.....	2.157.922	1.007.110	-53,3%	2,3%
Asia Centrale.....	0	509.798	-	1,2%
America Settentrionale.....	275.016	1.574	-99,4%	0,0%
Africa Settentrionale.....	0	0	-	0,0%
Altri Paesi Africani.....	0	0	-	0,0%
America Centro-Meridionale.....	0	0	-	0,0%
Medio Oriente.....	0	0	-	0,0%
Oceania.....	0	0	-	-
Altre destinazioni.....	0	0	-	-
Tutti i paesi.....	50.158.660	43.998.940	-12,3%	100,0%

Fonte: Coeweb - ISTAT

Elaborazione: SIMET - Camera di Commercio di Forlì-Cesena

TAB. CE.02.55.02 - Provenienza delle importazioni per paese - Prodotti della siderurgia
Forlì-Cesena - Anni 2011 e 2012 - valori in euro

	Import 2011	Import 2012	Variazione import 2012/11	Indice di composizione import 2012
Paesi Bassi.....	8.079.818	8.031.440	-0,6%	18,3%
Germania.....	6.077.700	8.010.164	+31,8%	18,2%
Spagna.....	3.371.585	6.125.671	+81,7%	13,9%
Belgio.....	5.505.822	5.242.972	-4,8%	11,9%
Francia.....	7.404.424	3.756.137	-49,3%	8,5%
Regno Unito.....	4.526.428	2.872.696	-36,5%	6,5%
Serbia.....	4.518.461	1.747.709	-61,3%	4,0%
Austria.....	724.916	1.604.965	+121,4%	3,6%
Slovacchia.....	1.015.596	1.471.635	+44,9%	3,3%
Lussemburgo.....	2.230.480	1.072.938	-51,9%	2,4%
Cina.....	2.157.922	1.007.110	-53,3%	2,3%
Svezia.....	208.719	613.133	+193,8%	1,4%
Svizzera.....	782.237	571.350	-27,0%	1,3%
India.....	0	509.798	-	1,2%
Finlandia.....	279.580	459.212	+64,3%	1,0%
Rep. Ceca.....	510.121	421.596	-17,4%	1,0%
Ucraina.....	617.842	367.259	-40,6%	0,8%
Ungheria.....	0	78.159	-	0,2%
Grecia.....	13.465	31.199	+131,7%	0,1%
Romania.....	30.328	2.223	-92,7%	0,0%
Top20 import.....	48.055.444	43.997.366	-8,4%	100,0%
Altre destinazioni.....	2.103.216	1.574	-99,9%	0,0%
Tutti i paesi.....	50.158.660	43.998.940	-12,3%	100,0%

Fonte: Coeweb - ISTAT

Elaborazione: SIMET - Camera di Commercio di Forlì-Cesena

TAB. CE.02.56.01 - Provenienza delle importazioni per area geografica - Articoli in materie plastiche
Forlì-Cesena - Anni 2011 e 2012 - valori in euro

	Import 2011	Import 2012	Variazione import 2012/11	Indice di composizione import 2012
Unione Europea a 27.....	28.816.886	27.272.524	-5,4%	66,9%
Altri Paesi d'Europa.....	8.293.784	6.436.889	-22,4%	15,8%
Asia Orientale.....	3.436.226	4.675.372	+36,1%	11,5%
Medio Oriente.....	324.888	784.294	+141,4%	1,9%
America Settentrionale.....	741.722	643.004	-13,3%	1,6%
Asia Centrale.....	372.437	432.881	+16,2%	1,1%
America Centro-Meridionale.....	548.451	432.135	-21,2%	1,1%
Altri Paesi Africani.....	74.151	53.364	-28,0%	0,1%
Africa Settentrionale.....	101.555	15.583	-84,7%	0,0%
Oceania.....	8.449	8.166	-3,3%	0,0%
Altre destinazioni.....	0	0	-	-
Tutti i paesi.....	42.718.549	40.754.212	-4,6%	100,0%

Fonte: Coeweb - ISTAT

Elaborazione: SIMET - Camera di Commercio di Forlì-Cesena

TAB. CE.02.56.02 - Provenienza delle importazioni per paese - Articoli in materie plastiche
Forlì-Cesena - Anni 2011 e 2012 - valori in euro

	Import 2011	Import 2012	Variazione import 2012/11	Indice di composizione import 2012
Germania.....	10.864.664	10.570.052	-2,7%	25,9%
Turchia.....	7.916.110	6.091.259	-23,1%	14,9%
Francia.....	2.729.930	3.702.326	+35,6%	9,1%
Spagna.....	2.720.369	2.701.944	-0,7%	6,6%
Cina.....	2.488.954	2.651.529	+6,5%	6,5%
Lussemburgo.....	4.981.846	2.576.768	-48,3%	6,3%
Regno Unito.....	1.748.613	1.724.864	-1,4%	4,2%
Corea del Sud.....	712.817	1.352.656	+89,8%	3,3%
Belgio.....	966.740	976.536	+1,0%	2,4%
Slovenia.....	621.023	805.200	+29,7%	2,0%
Portogallo.....	571.830	784.004	+37,1%	1,9%
Polonia.....	335.937	747.654	+122,6%	1,8%
Paesi Bassi.....	790.547	741.723	-6,2%	1,8%
Stati Uniti d'America.....	740.638	643.004	-13,2%	1,6%
Arabia Saudita.....	126.803	596.735	+370,6%	1,5%
Austria.....	841.072	556.241	-33,9%	1,4%
Tailandia.....	174.378	555.134	+218,4%	1,4%
Slovacchia.....	770.590	426.934	-44,6%	1,0%
India.....	350.873	423.611	+20,7%	1,0%
Svizzera.....	348.795	342.540	-1,8%	0,8%
Top20 import.....	40.802.529	38.970.714	-4,5%	95,6%
Altre destinazioni.....	1.916.020	1.783.498	-6,9%	4,4%
Tutti i paesi.....	42.718.549	40.754.212	-4,6%	100,0%

Fonte: Coeweb - ISTAT

Elaborazione: SIMET - Camera di Commercio di Forlì-Cesena

TAB. CE.02.57.01 - Provenienza delle importazioni per area geografica - Macchine di impiego generale
Forlì-Cesena - Anni 2011 e 2012 - valori in euro

	Import 2011	Import 2012	Variazione import 2012/11	Indice di composizione import 2012
Unione Europea a 27.....	37.263.607	33.625.219	-9,8%	83,6%
Asia Orientale.....	6.794.116	5.197.848	-23,5%	12,9%
America Settentrionale.....	1.368.261	712.131	-48,0%	1,8%
America Centro-Meridionale.....	152.371	392.567	+157,6%	1,0%
Altri Paesi d'Europa.....	296.459	172.188	-41,9%	0,4%
Asia Centrale.....	36.571	106.798	+192,0%	0,3%
Medio Oriente.....	38.719	29.462	-23,9%	0,1%
Oceania.....	4.772	6.589	+38,1%	0,0%
Africa Settentrionale.....	0	1.440	-	0,0%
Altri Paesi Africani.....	18.854	0	-100,0%	0,0%
Altre destinazioni.....	0	0	-	-
Tutti i paesi.....	45.973.730	40.244.242	-12,5%	100,0%

Fonte: Coeweb - ISTAT

Elaborazione: SIMET - Camera di Commercio di Forlì-Cesena

TAB. CE.02.57.02 - Provenienza delle importazioni per paese - Macchine di impiego generale
Forlì-Cesena - Anni 2011 e 2012 - valori in euro

	Import 2011	Import 2012	Variazione import 2012/11	Indice di composizione import 2012
Germania.....	17.942.117	17.470.195	-2,6%	43,4%
Francia.....	4.736.193	4.218.342	-10,9%	10,5%
Slovacchia.....	4.022.336	3.630.643	-9,7%	9,0%
Spagna.....	2.595.602	3.307.946	+27,4%	8,2%
Giappone.....	2.941.058	2.573.462	-12,5%	6,4%
Cina.....	3.113.723	2.386.692	-23,3%	5,9%
Polonia.....	1.611.636	990.117	-38,6%	2,5%
Belgio.....	831.931	781.385	-6,1%	1,9%
Stati Uniti d'America.....	1.256.838	712.131	-43,3%	1,8%
Danimarca.....	1.365.569	699.168	-48,8%	1,7%
Regno Unito.....	576.319	556.935	-3,4%	1,4%
Finlandia.....	1.337.564	437.535	-67,3%	1,1%
Brasile.....	124.790	377.069	+202,2%	0,9%
Romania.....	807.012	327.271	-59,4%	0,8%
Ungheria.....	245.282	299.481	+22,1%	0,7%
Paesi Bassi.....	519.562	283.324	-45,5%	0,7%
Slovenia.....	296.776	243.815	-17,8%	0,6%
Svezia.....	130.423	150.206	+15,2%	0,4%
Taiwan.....	158.792	107.029	-32,6%	0,3%
India.....	36.571	106.798	+192,0%	0,3%
Top20 import.....	44.650.094	39.659.544	-11,2%	98,5%
Altre destinazioni.....	1.323.636	584.698	-55,8%	1,5%
Tutti i paesi.....	45.973.730	40.244.242	-12,5%	100,0%

Fonte: Coeweb - ISTAT

Elaborazione: SIMET - Camera di Commercio di Forlì-Cesena

TAB. CE.02.58.01 - Provenienza delle importazioni per area geografica - Pasta-carta, carta e cartone
Forlì-Cesena - Anni 2011 e 2012 - valori in euro

	Import 2011	Import 2012	Variazione import 2012/11	Indice di composizione import 2012
Unione Europea a 27.....	33.673.037	36.103.503	+7,2%	92,0%
America Settentrionale.....	2.728.355	1.776.765	-34,9%	4,5%
Asia Orientale.....	251.729	513.708	+104,1%	1,3%
Altri Paesi d'Europa.....	950.552	462.668	-51,3%	1,2%
America Centro-Meridionale.....	0	378.758	-	1,0%
Africa Settentrionale.....	0	0	-	0,0%
Altri Paesi Africani.....	41.587	0	-100,0%	0,0%
Medio Oriente.....	0	0	-	0,0%
Asia Centrale.....	173.906	0	-100,0%	0,0%
Oceania.....	0	0	-	0,0%
Altre destinazioni.....	0	0	-	-
Tutti i paesi.....	37.819.166	39.235.402	+3,7%	100,0%

Fonte: Coeweb - ISTAT

Elaborazione: SIMET - Camera di Commercio di Forlì-Cesena

TAB. CE.02.58.02 - Provenienza delle importazioni per paese - Pasta-carta, carta e cartone
Forlì-Cesena - Anni 2011 e 2012 - valori in euro

	Import 2011	Import 2012	Variazione import 2012/11	Indice di composizione import 2012
Svezia.....	11.025.206	9.906.211	-10,1%	25,2%
Paesi Bassi.....	9.090.080	9.480.683	+4,3%	24,2%
Austria.....	6.316.318	6.110.539	-3,3%	15,6%
Germania.....	3.241.651	4.670.843	+44,1%	11,9%
Stati Uniti d'America.....	2.728.355	1.776.765	-34,9%	4,5%
Finlandia.....	1.270.772	1.688.817	+32,9%	4,3%
Spagna.....	975.981	1.502.269	+53,9%	3,8%
Polonia.....	343.270	1.056.242	+207,7%	2,7%
Portogallo.....	500.743	418.876	-16,3%	1,1%
Russia.....	489.596	406.327	-17,0%	1,0%
Francia.....	675.877	403.800	-40,3%	1,0%
Rep. Ceca.....	0	393.015	-	1,0%
Corea del Sud.....	139.224	376.490	+170,4%	1,0%
Colombia.....	0	295.163	-	0,8%
Slovenia.....	0	207.960	-	0,5%
Belgio.....	178.680	139.183	-22,1%	0,4%
Slovacchia.....	19.980	86.568	+333,3%	0,2%
Cina.....	87.952	85.116	-3,2%	0,2%
Brasile.....	0	83.595	-	0,2%
Norvegia.....	0	54.399	-	0,1%
Top20 import.....	37.083.685	39.142.861	+5,6%	99,8%
Altre destinazioni.....	735.481	92.541	-87,4%	0,2%
Tutti i paesi.....	37.819.166	39.235.402	+3,7%	100,0%

Fonte: Coeweb - ISTAT

Elaborazione: SIMET - Camera di Commercio di Forlì-Cesena

TAB. CE.02.59.01 - Provenienza delle importazioni per area geografica - Articoli sportivi
Forlì-Cesena - Anni 2011 e 2012 - valori in euro

	Import 2011	Import 2012	Variazione import 2012/11	Indice di composizione import 2012
Asia Orientale.....	12.549.030	18.676.365	+48,8%	51,9%
Unione Europea a 27.....	19.539.370	15.528.829	-20,5%	43,1%
America Settentrionale.....	646.274	1.115.127	+72,5%	3,1%
Altri Paesi Africani.....	134.394	579.623	+331,3%	1,6%
Asia Centrale.....	94.465	65.928	-30,2%	0,2%
Altri Paesi d'Europa.....	115.386	18.537	-83,9%	0,1%
Medio Oriente.....	159.134	5.060	-96,8%	0,0%
Africa Settentrionale.....	0	4.499	-	0,0%
America Centro-Meridionale.....	0	0	-	0,0%
Oceania.....	0	0	-	0,0%
Altre destinazioni.....	0	0	-	0,0%
Tutti i paesi.....	33.238.053	35.993.968	+8,3%	100,0%

Fonte: Coeweb - ISTAT

Elaborazione: SIMET - Camera di Commercio di Forlì-Cesena

TAB. CE.02.59.02 - Provenienza delle importazioni per paese - Articoli sportivi
Forlì-Cesena - Anni 2011 e 2012 - valori in euro

	Import 2011	Import 2012	Variazione import 2012/11	Indice di composizione import 2012
Cina.....	6.716.542	9.100.184	+35,5%	25,3%
Taiwan.....	5.400.936	9.095.687	+68,4%	25,3%
Slovacchia.....	12.486.771	7.637.144	-38,8%	21,2%
Regno Unito.....	3.815.451	4.303.318	+12,8%	12,0%
Stati Uniti d'America.....	646.274	1.115.127	+72,5%	3,1%
Paesi Bassi.....	437.791	1.052.252	+140,4%	2,9%
Germania.....	751.772	921.790	+22,6%	2,6%
Austria.....	626.047	742.004	+18,5%	2,1%
Repubblica Sudafricana.....	134.394	579.623	+331,3%	1,6%
Spagna.....	278.298	449.531	+61,5%	1,2%
Giappone.....	151.829	277.539	+82,8%	0,8%
Tailandia.....	229.241	188.189	-17,9%	0,5%
Francia.....	521.308	121.622	-76,7%	0,3%
Polonia.....	104.512	113.790	+8,9%	0,3%
Danimarca.....	94.045	103.659	+10,2%	0,3%
Portogallo.....	0	47.241	-	0,1%
Sri Lanka.....	59.702	38.770	-35,1%	0,1%
India.....	34.763	27.158	-21,9%	0,1%
Belgio.....	402.751	17.106	-95,8%	0,0%
Turchia.....	109.442	17.029	-84,4%	0,0%
Top20 import.....	33.001.869	35.948.763	+8,9%	99,9%
Altre destinazioni.....	236.184	45.205	-80,9%	0,1%
Tutti i paesi.....	33.238.053	35.993.968	+8,3%	100,0%

Fonte: Coeweb - ISTAT

Elaborazione: SIMET - Camera di Commercio di Forlì-Cesena

TAB. CE.02.60.01 - Destinazione delle esportazioni per area geografica - Calzature
Forlì-Cesena - Anni 2011 e 2012 - valori in euro

	Export 2011	Export 2012	Variazione export 2012/11	Indice di composizione export 2012
Altri Paesi d'Europa.....	98.121.480	99.681.296	+1,6%	39,4%
Unione Europea a 27.....	58.611.682	67.577.083	+15,3%	26,7%
Asia Orientale.....	24.142.299	36.916.413	+52,9%	14,6%
America Settentrionale.....	24.586.121	28.548.035	+16,1%	11,3%
Medio Oriente.....	13.038.475	13.976.205	+7,2%	5,5%
America Centro-Meridionale.....	1.466.354	1.761.404	+20,1%	0,7%
Oceania.....	1.201.391	1.210.815	+0,8%	0,5%
Asia Centrale.....	1.496.997	1.180.540	-21,1%	0,5%
Africa Settentrionale.....	591.578	1.056.162	+78,5%	0,4%
Altri Paesi Africani.....	1.141.981	918.133	-19,6%	0,4%
Altre destinazioni.....	0	0	-	-
Tutti i paesi.....	224.398.358	252.826.086	+12,7%	100,0%

Fonte: Coeweb - ISTAT

Elaborazione: SIMET - Camera di Commercio di Forlì-Cesena

TAB. CE.02.60.02 - Destinazione delle esportazioni per paese - Calzature
Forlì-Cesena - Anni 2011 e 2012 - valori in euro

	Export 2011	Export 2012	Variazione export 2012/11	Indice di composizione export 2012
Russia.....	71.380.419	70.947.983	-0,6%	28,1%
Stati Uniti d'America.....	23.692.714	27.255.979	+15,0%	10,8%
Francia.....	19.371.867	20.935.204	+8,1%	8,3%
Giappone.....	6.226.627	14.025.937	+125,3%	5,5%
Svizzera.....	11.997.962	12.217.092	+1,8%	4,8%
Ucraina.....	10.231.604	10.576.028	+3,4%	4,2%
Regno Unito.....	8.304.807	10.000.817	+20,4%	4,0%
Hong Kong.....	6.480.869	8.737.405	+34,8%	3,5%
Cina.....	7.213.282	8.707.793	+20,7%	3,4%
Germania.....	6.792.038	8.274.924	+21,8%	3,3%
Emirati Arabi Uniti.....	5.722.726	4.925.916	-13,9%	1,9%
Austria.....	3.521.157	4.683.248	+33,0%	1,9%
Belgio.....	4.167.090	3.976.983	-4,6%	1,6%
Turchia.....	2.577.719	3.644.796	+41,4%	1,4%
Polonia.....	3.110.489	3.201.732	+2,9%	1,3%
Paesi Bassi.....	1.255.996	2.666.309	+112,3%	1,1%
Spagna.....	2.040.938	2.031.965	-0,4%	0,8%
Grecia.....	2.414.491	1.985.148	-17,8%	0,8%
Kuwait.....	1.647.515	1.958.984	+18,9%	0,8%
Arabia Saudita.....	1.087.754	1.932.177	+77,6%	0,8%
Top20 export.....	199.238.064	222.686.420	+11,8%	88,1%
Altre destinazioni.....	25.160.294	30.139.666	+19,8%	11,9%
Tutti i paesi.....	224.398.358	252.826.086	+12,7%	100,0%

Fonte: Coeweb - ISTAT

Elaborazione: SIMET - Camera di Commercio di Forlì-Cesena

TAB. CE.02.61.01 - Destinazione delle esportazioni per area geografica - Altre macchine per impieghi speciali Forlì-Cesena - Anni 2011 e 2012 - valori in euro

	Export 2011	Export 2012	Variazione export 2012/11	Indice di composizione export 2012
Unione Europea a 27.....	36.605.572	57.373.618	+56,7%	25,8%
America Settentrionale.....	26.777.644	36.320.575	+35,6%	16,3%
Altri Paesi d'Europa.....	33.964.285	34.562.460	+1,8%	15,5%
Medio Oriente.....	24.796.248	27.044.663	+9,1%	12,2%
America Centro-Meridionale.....	26.747.584	26.493.569	-0,9%	11,9%
Asia Orientale.....	25.881.938	13.381.570	-48,3%	6,0%
Africa Settentrionale.....	4.504.276	9.278.201	+106,0%	4,2%
Altri Paesi Africani.....	7.671.600	8.506.756	+10,9%	3,8%
Oceania.....	8.353.368	5.993.648	-28,2%	2,7%
Asia Centrale.....	10.508.242	3.425.135	-67,4%	1,5%
Altre destinazioni.....	1.165	0	-100,0%	-
Tutti i paesi.....	205.811.922	222.380.195	+8,1%	100,0%

Fonte: Coeweb - ISTAT

Elaborazione: SIMET - Camera di Commercio di Forlì-Cesena

TAB. CE.02.61.02 - Destinazione delle esportazioni per paese - Altre macchine per impieghi speciali Forlì-Cesena - Anni 2011 e 2012 - valori in euro

	Export 2011	Export 2012	Variazione export 2012/11	Indice di composizione export 2012
Stati Uniti d'America.....	26.506.714	35.516.936	+34,0%	16,0%
Russia.....	17.120.446	20.737.581	+21,1%	9,3%
Francia.....	8.986.120	10.758.047	+19,7%	4,8%
Danimarca.....	5.549.186	10.519.394	+89,6%	4,7%
Emirati Arabi Uniti.....	12.186.791	9.303.272	-23,7%	4,2%
Brasile.....	9.910.666	7.223.129	-27,1%	3,2%
Colombia.....	3.054.595	7.186.202	+135,3%	3,2%
Germania.....	4.217.231	7.095.684	+68,3%	3,2%
Arabia Saudita.....	3.763.868	6.298.861	+67,4%	2,8%
Estonia.....	217.504	5.500.308	+2.428,8%	2,5%
Algeria.....	2.889.911	5.494.775	+90,1%	2,5%
Messico.....	9.717.429	5.463.742	-43,8%	2,5%
Australia.....	7.456.261	5.243.324	-29,7%	2,4%
Polonia.....	3.215.524	5.091.243	+58,3%	2,3%
Turchia.....	8.075.176	5.083.707	-37,0%	2,3%
Bielorussia.....	2.758.297	4.988.993	+80,9%	2,2%
Cina.....	16.157.758	4.685.192	-71,0%	2,1%
Oman.....	55.276	4.393.681	+7.848,6%	2,0%
Singapore.....	5.659.837	3.923.482	-30,7%	1,8%
Nigeria.....	1.108.071	3.687.963	+232,8%	1,7%
Top20 export.....	148.606.661	168.195.516	+13,2%	75,6%
Altre destinazioni.....	57.205.261	54.184.679	-5,3%	24,4%
Tutti i paesi.....	205.811.922	222.380.195	+8,1%	100,0%

Fonte: Coeweb - ISTAT

Elaborazione: SIMET - Camera di Commercio di Forlì-Cesena

TAB. CE.02.62.01 - Destinazione delle esportazioni per area geografica - Tubi, condotti, profilati cavi e relativi accessori in acciaio (esclusi quelli in acciaio colato)
Forlì-Cesena - Anni 2011 e 2012 - valori in euro

	Export 2011	Export 2012	Variazione export 2012/11	Indice di composizione export 2012
Unione Europea a 27.....	228.663.450	218.197.493	-4,6%	98,9%
Medio Oriente.....	699.105	921.282	+31,8%	0,4%
Altri Paesi d'Europa.....	143.712	572.570	+298,4%	0,3%
Asia Centrale.....	57.136	301.991	+428,5%	0,1%
Africa Settentrionale.....	38.656	263.199	+580,9%	0,1%
Asia Orientale.....	1.950	130.981	+6.617,0%	0,1%
America Centro-Meridionale.....	130.856	124.269	-5,0%	0,1%
Altri Paesi Africani.....	686.197	88.217	-87,1%	0,0%
America Settentrionale.....	91.082	10.910	-88,0%	0,0%
Oceania.....	4.764	6.513	+36,7%	0,0%
Altre destinazioni.....	0	0	-	-
Tutti i paesi.....	230.516.908	220.617.425	-4,3%	100,0%

Fonte: Coeweb - ISTAT

Elaborazione: SIMET - Camera di Commercio di Forlì-Cesena

TAB. CE.02.62.02 - Destinazione delle esportazioni per paese - Tubi, condotti, profilati cavi e relativi accessori in acciaio (esclusi quelli in acciaio colato)
Forlì-Cesena - Anni 2011 e 2012 - valori in euro

	Export 2011	Export 2012	Variazione export 2012/11	Indice di composizione export 2012
Germania.....	105.651.567	96.699.942	-8,5%	43,8%
Polonia.....	29.417.452	35.862.068	+21,9%	16,3%
Rep. Ceca.....	11.032.638	12.990.468	+17,7%	5,9%
Paesi Bassi.....	13.852.645	12.388.786	-10,6%	5,6%
Francia.....	14.661.720	11.678.909	-20,3%	5,3%
Spagna.....	7.595.663	7.771.742	+2,3%	3,5%
Danimarca.....	5.006.901	6.653.389	+32,9%	3,0%
Romania.....	6.044.426	5.825.775	-3,6%	2,6%
Austria.....	7.987.083	4.779.888	-40,2%	2,2%
Finlandia.....	3.728.986	4.014.275	+7,7%	1,8%
Regno Unito.....	5.353.808	3.924.930	-26,7%	1,8%
Slovenia.....	3.620.170	3.649.359	+0,8%	1,7%
Ungheria.....	3.563.340	3.030.803	-14,9%	1,4%
Slovacchia.....	1.663.271	1.984.872	+19,3%	0,9%
Belgio.....	1.690.851	1.752.048	+3,6%	0,8%
Grecia.....	1.609.015	1.652.158	+2,7%	0,7%
Svezia.....	2.125.319	1.210.612	-43,0%	0,5%
Estonia.....	1.787.811	1.026.992	-42,6%	0,5%
Lituania.....	719.035	651.383	-9,4%	0,3%
Israele.....	155.194	636.256	+310,0%	0,3%
Top20 export.....	227.266.895	218.184.655	-4,0%	98,9%
Altre destinazioni.....	3.250.013	2.432.770	-25,1%	1,1%
Tutti i paesi.....	230.516.908	220.617.425	-4,3%	100,0%

Fonte: Coeweb - ISTAT

Elaborazione: SIMET - Camera di Commercio di Forlì-Cesena

TAB. CE.02.63.01 - Destinazione delle esportazioni per area geografica - Articoli sportivi
Forlì-Cesena - Anni 2011 e 2012 - valori in euro

	Export 2011	Export 2012	Variazione export 2012/11	Indice di composizione export 2012
Unione Europea a 27.....	114.302.575	101.482.422	-11,2%	53,0%
Asia Orientale.....	16.272.688	19.658.484	+20,8%	10,3%
Altri Paesi d'Europa.....	16.739.331	14.305.239	-14,5%	7,5%
Medio Oriente.....	11.928.647	13.479.544	+13,0%	7,0%
Altri Paesi Africani.....	7.455.502	12.187.874	+63,5%	6,4%
America Settentrionale.....	9.752.664	12.025.614	+23,3%	6,3%
America Centro-Meridionale.....	5.555.598	8.867.803	+59,6%	4,6%
Oceania.....	6.678.528	5.716.420	-14,4%	3,0%
Asia Centrale.....	2.267.349	1.864.376	-17,8%	1,0%
Africa Settentrionale.....	2.442.593	1.782.204	-27,0%	0,9%
Altre destinazioni.....	20.614	49.196	+138,7%	0,0%
Tutti i paesi.....	193.416.089	191.419.176	-1,0%	100,0%

Fonte: Coeweb - ISTAT

Elaborazione: SIMET - Camera di Commercio di Forlì-Cesena

TAB. CE.02.63.02 - Destinazione delle esportazioni per paese - Articoli sportivi
Forlì-Cesena - Anni 2011 e 2012 - valori in euro

	Export 2011	Export 2012	Variazione export 2012/11	Indice di composizione export 2012
Regno Unito.....	27.838.607	31.707.571	+13,9%	16,6%
Germania.....	19.398.868	15.669.438	-19,2%	8,2%
Francia.....	13.704.232	13.766.419	+0,5%	7,2%
Stati Uniti d'America.....	9.620.150	11.964.756	+24,4%	6,3%
Repubblica Sudafricana.....	5.820.253	9.551.936	+64,1%	5,0%
Paesi Bassi.....	10.211.815	9.103.489	-10,9%	4,8%
Giappone.....	5.977.092	7.371.766	+23,3%	3,9%
Austria.....	9.253.434	6.287.991	-32,0%	3,3%
Spagna.....	8.781.060	6.089.429	-30,7%	3,2%
Svizzera.....	5.338.290	5.397.671	+1,1%	2,8%
Russia.....	4.171.879	5.287.483	+26,7%	2,8%
Australia.....	6.291.180	5.165.570	-17,9%	2,7%
Emirati Arabi Uniti.....	4.382.767	5.156.378	+17,7%	2,7%
Cina.....	4.299.077	4.772.757	+11,0%	2,5%
Brasile.....	2.592.007	4.178.460	+61,2%	2,2%
Danimarca.....	6.599.573	3.295.951	-50,1%	1,7%
Belgio.....	3.092.237	3.233.338	+4,6%	1,7%
Svezia.....	4.197.031	2.398.686	-42,8%	1,3%
Finlandia.....	3.096.765	1.897.430	-38,7%	1,0%
Norvegia.....	3.543.614	1.873.327	-47,1%	1,0%
Top20 export.....	158.209.931	154.169.846	-2,6%	80,5%
Altre destinazioni.....	35.206.158	37.249.330	+5,8%	19,5%
Tutti i paesi.....	193.416.089	191.419.176	-1,0%	100,0%

Fonte: Coeweb - ISTAT

Elaborazione: SIMET - Camera di Commercio di Forlì-Cesena

TAB. CE.02.64.01 - Destinazione delle esportazioni per area geografica - Mobili
Forlì-Cesena - Anni 2011 e 2012 - valori in euro

	Export 2011	Export 2012	Variazione export 2012/11	Indice di composizione export 2012
Unione Europea a 27.....	125.745.842	123.026.282	-2,2%	73,8%
Asia Orientale.....	16.004.121	9.679.204	-39,5%	5,8%
Altri Paesi d'Europa.....	8.117.518	9.272.267	+14,2%	5,6%
America Settentrionale.....	7.693.569	9.158.499	+19,0%	5,5%
Medio Oriente.....	4.686.380	6.117.208	+30,5%	3,7%
Asia Centrale.....	6.428.671	5.422.821	-15,6%	3,3%
Altri Paesi Africani.....	1.107.059	1.581.082	+42,8%	0,9%
America Centro-Meridionale.....	895.350	1.238.964	+38,4%	0,7%
Africa Settentrionale.....	900.166	1.053.486	+17,0%	0,6%
Oceania.....	361.504	246.816	-31,7%	0,1%
Altre destinazioni.....	0	0	-	-
Tutti i paesi.....	171.940.180	166.796.629	-3,0%	100,0%

Fonte: Coeweb - ISTAT

Elaborazione: SIMET - Camera di Commercio di Forlì-Cesena

TAB. CE.02.64.02 - Destinazione delle esportazioni per paese - Mobili
Forlì-Cesena - Anni 2011 e 2012 - valori in euro

	Export 2011	Export 2012	Variazione export 2012/11	Indice di composizione export 2012
Francia.....	91.092.853	91.202.673	+0,1%	54,7%
Stati Uniti d'America.....	7.223.229	8.677.290	+20,1%	5,2%
Regno Unito.....	6.514.608	8.477.178	+30,1%	5,1%
Germania.....	6.037.971	6.048.730	+0,2%	3,6%
India.....	6.096.259	5.156.048	-15,4%	3,1%
Belgio.....	5.541.235	4.407.094	-20,5%	2,6%
Svizzera.....	4.039.131	4.274.948	+5,8%	2,6%
Spagna.....	8.079.777	3.867.290	-52,1%	2,3%
Russia.....	2.591.343	3.417.968	+31,9%	2,0%
Corea del Sud.....	2.236.141	2.689.366	+20,3%	1,6%
Singapore.....	848.195	1.939.487	+128,7%	1,2%
Arabia Saudita.....	1.800.318	1.927.271	+7,1%	1,2%
Cina.....	8.628.387	1.916.783	-77,8%	1,1%
Emirati Arabi Uniti.....	840.476	1.347.461	+60,3%	0,8%
Hong Kong.....	2.395.867	1.340.169	-44,1%	0,8%
Malta.....	400.061	1.248.096	+212,0%	0,7%
Giappone.....	783.297	1.107.003	+41,3%	0,7%
Portogallo.....	362.761	1.085.832	+199,3%	0,7%
Israele.....	490.745	1.033.914	+110,7%	0,6%
Polonia.....	616.454	957.899	+55,4%	0,6%
Top20 export.....	156.619.108	152.122.500	-2,9%	91,2%
Altre destinazioni.....	15.321.072	14.674.129	-4,2%	8,8%
Tutti i paesi.....	171.940.180	166.796.629	-3,0%	100,0%

Fonte: Coeweb - ISTAT

Elaborazione: SIMET - Camera di Commercio di Forlì-Cesena

TAB. CE.02.65.01 - Destinazione delle esportazioni per area geografica - Prodotti di colture permanenti
Forlì-Cesena - Anni 2011 e 2012 - valori in euro

	Export 2011	Export 2012	Variazione export 2012/11	Indice di composizione export 2012
Unione Europea a 27.....	107.222.421	114.439.547	+6,7%	81,1%
Altri Paesi d'Europa.....	7.533.975	10.004.376	+32,8%	7,1%
Asia Orientale.....	6.329.309	5.470.626	-13,6%	3,9%
Asia Centrale.....	3.817.782	4.815.798	+26,1%	3,4%
America Settentrionale.....	2.435.739	2.867.262	+17,7%	2,0%
Africa Settentrionale.....	817.865	1.544.147	+88,8%	1,1%
America Centro-Meridionale.....	312.445	888.524	+184,4%	0,6%
Medio Oriente.....	292.397	607.942	+107,9%	0,4%
Oceania.....	457.624	465.427	+1,7%	0,3%
Altri Paesi Africani.....	324.244	8.513	-97,4%	0,0%
Altre destinazioni.....	0	0	-	-
Tutti i paesi.....	129.543.801	141.112.162	+8,9%	100,0%

Fonte: Coeweb - ISTAT

Elaborazione: SIMET - Camera di Commercio di Forlì-Cesena

TAB. CE.02.65.02 - Destinazione delle esportazioni per paese - Prodotti di colture permanenti
Forlì-Cesena - Anni 2011 e 2012 - valori in euro

	Export 2011	Export 2012	Variazione export 2012/11	Indice di composizione export 2012
Germania.....	57.343.506	63.791.106	+11,2%	45,2%
Austria.....	11.790.605	11.242.010	-4,7%	8,0%
Regno Unito.....	7.811.587	8.001.986	+2,4%	5,7%
Svizzera.....	4.933.059	5.955.612	+20,7%	4,2%
Francia.....	4.395.341	4.733.012	+7,7%	3,4%
India.....	3.439.194	4.389.109	+27,6%	3,1%
Svezia.....	3.647.200	4.380.429	+20,1%	3,1%
Danimarca.....	2.784.559	3.435.736	+23,4%	2,4%
Belgio.....	1.916.641	3.417.456	+78,3%	2,4%
Polonia.....	2.228.345	3.131.066	+40,5%	2,2%
Spagna.....	3.778.087	3.117.085	-17,5%	2,2%
Paesi Bassi.....	3.511.725	2.878.474	-18,0%	2,0%
Rep. Ceca.....	2.704.187	2.162.881	-20,0%	1,5%
Cina.....	2.566.248	1.896.454	-26,1%	1,3%
Norvegia.....	781.401	1.861.980	+138,3%	1,3%
Canada.....	1.473.749	1.510.414	+2,5%	1,1%
Giappone.....	737.046	1.386.908	+88,2%	1,0%
Stati Uniti d'America.....	961.990	1.356.848	+41,0%	1,0%
Russia.....	1.592.142	1.165.871	-26,8%	0,8%
Libia.....	502.205	1.040.737	+107,2%	0,7%
Top20 export.....	118.898.817	130.855.174	+10,1%	92,7%
Altre destinazioni.....	10.644.984	10.256.988	-3,6%	7,3%
Tutti i paesi.....	129.543.801	141.112.162	+8,9%	100,0%

Fonte: Coeweb - ISTAT

Elaborazione: SIMET - Camera di Commercio di Forlì-Cesena

TAB. CE.02.66.01 - Destinazione delle esportazioni per area geografica - Articoli in materie plastiche
Forlì-Cesena - Anni 2011 e 2012 - valori in euro

	Export 2011	Export 2012	Variazione export 2012/11	Indice di composizione export 2012
Unione Europea a 27.....	104.570.596	103.661.966	-0,9%	77,1%
Altri Paesi d'Europa.....	9.792.859	9.437.400	-3,6%	7,0%
Africa Settentrionale.....	4.816.282	6.034.903	+25,3%	4,5%
America Settentrionale.....	4.455.624	4.077.414	-8,5%	3,0%
America Centro-Meridionale.....	3.413.279	3.775.619	+10,6%	2,8%
Asia Centrale.....	751.883	1.762.208	+134,4%	1,3%
Medio Oriente.....	1.671.461	1.679.013	+0,5%	1,2%
Asia Orientale.....	850.468	1.530.558	+80,0%	1,1%
Altri Paesi Africani.....	987.523	1.334.572	+35,1%	1,0%
Oceania.....	1.082.626	1.172.583	+8,3%	0,9%
Altre destinazioni.....	0	0	-	-
Tutti i paesi.....	132.392.601	134.466.236	+1,6%	100,0%

Fonte: Coeweb - ISTAT

Elaborazione: SIMET - Camera di Commercio di Forlì-Cesena

TAB. CE.02.66.02 - Destinazione delle esportazioni per paese - Articoli in materie plastiche
Forlì-Cesena - Anni 2011 e 2012 - valori in euro

	Export 2011	Export 2012	Variazione export 2012/11	Indice di composizione export 2012
Francia.....	25.126.263	22.602.118	-10,0%	16,8%
Spagna.....	16.987.637	19.727.534	+16,1%	14,7%
Germania.....	17.077.690	15.796.957	-7,5%	11,7%
Regno Unito.....	11.741.083	14.769.868	+25,8%	11,0%
Belgio.....	8.957.117	9.153.669	+2,2%	6,8%
Paesi Bassi.....	7.806.003	7.494.224	-4,0%	5,6%
Stati Uniti d'America.....	3.874.939	3.468.300	-10,5%	2,6%
Russia.....	2.943.727	3.312.690	+12,5%	2,5%
Marocco.....	2.544.336	2.705.388	+6,3%	2,0%
Turchia.....	3.805.096	2.654.322	-30,2%	2,0%
Austria.....	2.404.612	1.992.634	-17,1%	1,5%
Cile.....	1.556.723	1.900.210	+22,1%	1,4%
Polonia.....	1.910.020	1.899.185	-0,6%	1,4%
Egitto.....	1.596.053	1.345.102	-15,7%	1,0%
Tunisia.....	420.865	1.302.201	+209,4%	1,0%
Grecia.....	1.460.949	1.254.162	-14,2%	0,9%
Australia.....	1.028.720	1.147.082	+11,5%	0,9%
Finlandia.....	856.431	1.135.924	+32,6%	0,8%
Slovacchia.....	1.207.102	1.041.739	-13,7%	0,8%
Romania.....	978.288	1.024.039	+4,7%	0,8%
Top20 export.....	114.283.654	115.727.348	+1,3%	86,1%
Altre destinazioni.....	18.108.947	18.738.888	+3,5%	13,9%
Tutti i paesi.....	132.392.601	134.466.236	+1,6%	100,0%

Fonte: Coeweb - ISTAT

Elaborazione: SIMET - Camera di Commercio di Forlì-Cesena

TAB. CE.02.67.01 - Destinazione delle esportazioni per area geografica - Apparecchi per uso domestico
Forlì-Cesena - Anni 2011 e 2012 - valori in euro

	Export 2011	Export 2012	Variazione export 2012/11	Indice di composizione export 2012
Unione Europea a 27.....	93.126.090	99.705.995	+7,1%	78,6%
Altri Paesi d'Europa.....	19.129.235	19.561.598	+2,3%	15,4%
Medio Oriente.....	1.609.047	2.133.473	+32,6%	1,7%
Africa Settentrionale.....	715.219	2.007.493	+180,7%	1,6%
Asia Orientale.....	1.789.327	1.332.084	-25,6%	1,1%
America Centro-Meridionale.....	952.057	1.224.178	+28,6%	1,0%
Altri Paesi Africani.....	718.257	430.417	-40,1%	0,3%
Asia Centrale.....	194.429	248.263	+27,7%	0,2%
Oceania.....	209.738	177.366	-15,4%	0,1%
America Settentrionale.....	38.355	16.138	-57,9%	0,0%
Altre destinazioni.....	0	0	-	-
Tutti i paesi.....	118.481.754	126.837.005	+7,1%	100,0%

Fonte: Coeweb - ISTAT

Elaborazione: SIMET - Camera di Commercio di Forlì-Cesena

TAB. CE.02.67.02 - Destinazione delle esportazioni per paese - Apparecchi per uso domestico
Forlì-Cesena - Anni 2011 e 2012 - valori in euro

	Export 2011	Export 2012	Variazione export 2012/11	Indice di composizione export 2012
Francia.....	24.055.479	23.125.700	-3,9%	18,2%
Regno Unito.....	13.985.470	16.647.943	+19,0%	13,1%
Polonia.....	14.162.490	15.993.036	+12,9%	12,6%
Russia.....	13.514.138	15.605.045	+15,5%	12,3%
Germania.....	13.541.223	12.219.104	-9,8%	9,6%
Spagna.....	6.224.438	8.202.977	+31,8%	6,5%
Paesi Bassi.....	5.627.353	6.390.377	+13,6%	5,0%
Ungheria.....	2.696.887	3.045.807	+12,9%	2,4%
Romania.....	2.582.396	3.038.838	+17,7%	2,4%
Svezia.....	1.311.376	2.628.975	+100,5%	2,1%
Rep. Ceca.....	2.050.290	2.050.979	+0,0%	1,6%
Belgio.....	1.027.859	1.755.026	+70,7%	1,4%
Israele.....	852.294	1.583.376	+85,8%	1,2%
Ucraina.....	2.067.036	1.051.972	-49,1%	0,8%
Brasile.....	901.481	990.878	+9,9%	0,8%
Croazia.....	958.222	990.493	+3,4%	0,8%
Grecia.....	770.237	957.659	+24,3%	0,8%
Algeria.....	75.648	923.511	+1.120,8%	0,7%
Austria.....	712.406	803.870	+12,8%	0,6%
Svizzera.....	535.462	780.304	+45,7%	0,6%
Top20 export.....	107.652.185	118.785.870	+10,3%	93,7%
Altre destinazioni.....	10.829.569	8.051.135	-25,7%	6,3%
Tutti i paesi.....	118.481.754	126.837.005	+7,1%	100,0%

Fonte: Coeweb - ISTAT

Elaborazione: SIMET - Camera di Commercio di Forlì-Cesena

TAB. CE.02.68.01 - Destinazione delle esportazioni per area geografica - Altre macchine di impiego generale Forlì-Cesena - Anni 2011 e 2012 - valori in euro

	Export 2011	Export 2012	Variazione export 2012/11	Indice di composizione export 2012
Unione Europea a 27.....	53.294.374	53.687.224	+0,7%	52,2%
Altri Paesi d'Europa.....	12.080.475	11.267.572	-6,7%	11,0%
Oceania.....	7.242.417	8.149.627	+12,5%	7,9%
Medio Oriente.....	4.622.867	6.941.882	+50,2%	6,7%
America Centro-Meridionale.....	9.631.267	5.018.607	-47,9%	4,9%
Altri Paesi Africani.....	8.209.022	4.934.491	-39,9%	4,8%
Africa Settentrionale.....	7.028.126	4.613.624	-34,4%	4,5%
Asia Orientale.....	6.155.928	4.188.637	-32,0%	4,1%
America Settentrionale.....	2.200.428	3.016.310	+37,1%	2,9%
Asia Centrale.....	2.596.606	1.041.650	-59,9%	1,0%
Altre destinazioni.....	0	5.580	-	0,0%
Tutti i paesi.....	113.061.510	102.865.204	-9,0%	100,0%

Fonte: Coeweb - ISTAT

Elaborazione: SIMET - Camera di Commercio di Forlì-Cesena

TAB. CE.02.68.02 - Destinazione delle esportazioni per paese - Altre macchine di impiego generale Forlì-Cesena - Anni 2011 e 2012 - valori in euro

	Export 2011	Export 2012	Variazione export 2012/11	Indice di composizione export 2012
Germania.....	21.011.732	18.034.690	-14,2%	17,5%
Francia.....	9.284.735	8.613.847	-7,2%	8,4%
Australia.....	7.005.721	7.789.885	+11,2%	7,6%
Belgio.....	2.114.542	5.858.298	+177,0%	5,7%
Regno Unito.....	2.554.852	5.619.614	+120,0%	5,5%
Turchia.....	3.974.143	4.544.021	+14,3%	4,4%
Spagna.....	5.105.025	3.318.404	-35,0%	3,2%
Russia.....	3.188.847	2.855.092	-10,5%	2,8%
Stati Uniti d'America.....	1.418.391	2.528.117	+78,2%	2,5%
Polonia.....	2.252.798	2.251.860	-0,0%	2,2%
Svizzera.....	2.122.043	2.199.132	+3,6%	2,1%
Algeria.....	3.099.705	2.065.214	-33,4%	2,0%
Paesi Bassi.....	2.412.641	1.900.833	-21,2%	1,8%
Nigeria.....	2.037.164	1.623.215	-20,3%	1,6%
Repubblica Sudafricana.....	906.925	1.609.196	+77,4%	1,6%
Libano.....	32.763	1.522.695	+4.547,6%	1,5%
Kuwait.....	3.853	1.152.000	+29.798,8%	1,1%
Emirati Arabi Uniti.....	1.040.757	1.149.067	+10,4%	1,1%
Brasile.....	5.125.508	1.108.588	-78,4%	1,1%
Egitto.....	736.305	1.032.245	+40,2%	1,0%
Top20 export.....	75.428.450	76.776.013	+1,8%	74,6%
Altre destinazioni.....	37.633.060	26.089.191	-30,7%	25,4%
Tutti i paesi.....	113.061.510	102.865.204	-9,0%	100,0%

Fonte: Coeweb - ISTAT

Elaborazione: SIMET - Camera di Commercio di Forlì-Cesena

TAB. CE.02.69.01 - Destinazione delle esportazioni per area geografica - Prodotti di colture agricole non permanenti
Forlì-Cesena - Anni 2011 e 2012 - valori in euro

	Export 2011	Export 2012	Variazione export 2012/11	Indice di composizione export 2012
Unione Europea a 27.....	61.368.154	65.733.741	+7,1%	67,8%
Asia Orientale.....	10.885.754	15.860.772	+45,7%	16,4%
Altri Paesi d'Europa.....	5.672.310	6.001.385	+5,8%	6,2%
America Centro-Meridionale.....	2.252.968	2.451.863	+8,8%	2,5%
Medio Oriente.....	1.146.676	1.285.938	+12,1%	1,3%
Asia Centrale.....	1.392.239	1.256.303	-9,8%	1,3%
America Settentrionale.....	1.622.770	1.249.351	-23,0%	1,3%
Africa Settentrionale.....	1.373.530	1.226.210	-10,7%	1,3%
Oceania.....	1.253.572	1.064.128	-15,1%	1,1%
Altri Paesi Africani.....	797.614	823.395	+3,2%	0,8%
Altre destinazioni.....	0	0	-	-
Tutti i paesi.....	87.765.587	96.953.086	+10,5%	100,0%

Fonte: Coeweb - ISTAT

Elaborazione: SIMET - Camera di Commercio di Forlì-Cesena

TAB. CE.02.69.02 - Destinazione delle esportazioni per paese - Prodotti di colture agricole non permanenti
Forlì-Cesena - Anni 2011 e 2012 - valori in euro

	Export 2011	Export 2012	Variazione export 2012/11	Indice di composizione export 2012
Germania.....	18.452.527	17.753.054	-3,8%	18,3%
Paesi Bassi.....	13.463.666	15.038.909	+11,7%	15,5%
Giappone.....	6.739.648	10.567.951	+56,8%	10,9%
Belgio.....	10.542.120	9.395.800	-10,9%	9,7%
Francia.....	4.451.994	4.661.764	+4,7%	4,8%
Corea del Sud.....	2.421.706	3.997.028	+65,1%	4,1%
Spagna.....	1.912.937	2.324.998	+21,5%	2,4%
Slovenia.....	2.060.619	2.276.117	+10,5%	2,3%
Russia.....	2.084.645	2.039.639	-2,2%	2,1%
Danimarca.....	875.423	2.028.685	+131,7%	2,1%
Grecia.....	2.045.453	1.859.049	-9,1%	1,9%
Austria.....	1.302.759	1.691.986	+29,9%	1,7%
Regno Unito.....	1.066.406	1.568.363	+47,1%	1,6%
Polonia.....	1.131.159	1.456.755	+28,8%	1,5%
Romania.....	804.381	1.245.552	+54,8%	1,3%
Portogallo.....	961.609	1.226.014	+27,5%	1,3%
Svizzera.....	1.359.288	1.200.930	-11,7%	1,2%
Rep. Ceca.....	849.572	1.185.818	+39,6%	1,2%
Stati Uniti d'America.....	1.398.256	1.128.979	-19,3%	1,2%
Ucraina.....	425.490	855.096	+101,0%	0,9%
Top20 export.....	74.349.658	83.502.487	+12,3%	86,1%
Altre destinazioni.....	13.415.929	13.450.599	+0,3%	13,9%
Tutti i paesi.....	87.765.587	96.953.086	+10,5%	100,0%

Fonte: Coeweb - ISTAT

Elaborazione: SIMET - Camera di Commercio di Forlì-Cesena

Import ed export della regione Emilia-Romagna

TAB. CE.03.01 - Import ed export per macrosettore
Emilia-Romagna - Anni 2011 e 2012 - valori in euro

	Import 2011	Import 2012	Variazione import 2012/11	Export 2011	Export 2012	Variazione export 2012/11
Agricoltura, silvicoltura e p..	1.484.933.779	1.531.563.536	+3,1%	831.758.891	865.691.248	+4,1%
Estrazione di minerali.....	318.763.681	319.392.061	+0,2%	35.059.460	21.043.591	-40,0%
Alimentari, bevande e tabacco.....	4.495.076.073	4.735.585.220	+5,4%	4.014.549.243	4.288.773.565	+6,8%
Tessili.....	446.782.341	387.829.808	-13,2%	444.740.267	454.465.585	+2,2%
Abbigliamento	2.030.291.383	1.869.512.285	-7,9%	3.568.929.061	3.795.246.427	+6,3%
Pelle, calzature e accessori.....	513.794.257	504.883.167	-1,7%	1.009.087.695	1.277.224.040	+26,6%
Legno e prodotti in legno.....	404.198.133	342.462.261	-15,3%	148.649.404	146.935.962	-1,2%
Carta e stampa.....	629.488.279	632.209.797	+0,4%	356.585.642	377.524.620	+5,9%
Coke e prodotti petroliferi.....	205.208.373	206.106.905	+0,4%	55.239.569	74.340.339	+34,6%
Prodotti chimici.....	3.291.132.520	3.154.632.873	-4,1%	2.858.499.910	2.872.317.324	+0,5%
Prodotti farmaceutici.....	332.889.257	404.117.612	+21,4%	935.114.352	971.387.227	+3,9%
Gomma e plastica.....	887.332.947	792.892.580	-10,6%	1.281.993.582	1.254.589.247	-2,1%
Minerali non metalliferi.....	434.363.898	395.860.774	-8,9%	3.474.980.087	3.502.119.091	+0,8%
Metalli e prodotti in metallo.....	3.560.172.956	2.986.120.348	-16,1%	3.730.741.488	3.853.267.364	+3,3%
Macchinari.....	6.277.439.741	5.370.080.194	-14,5%	18.181.561.641	18.177.022.284	-0,0%
Mezzi di trasporto.....	3.428.342.576	3.596.636.820	+4,9%	5.228.340.667	5.717.122.702	+9,3%
Mobili.....	439.028.051	366.018.765	-16,6%	549.142.749	546.152.995	-0,5%
Altri prodotti manifatturieri.....	585.805.713	542.247.256	-7,4%	944.546.274	882.105.257	-6,6%
Altre esportazioni.....	201.771.318	198.458.115	-1,6%	311.203.061	384.644.772	+23,6%
Tutte le merci.....	29.966.815.276	28.336.610.377	-5,4%	47.960.723.043	49.461.973.640	+3,1%

Fonte: Coeweb - ISTAT

Elaborazione: SIMET - Camera di Commercio di Forlì-Cesena

TAB. CE.03.02 - Import ed export per macrosettore e prodotto
Emilia-Romagna - Anni 2011 e 2012 - valori in euro

	Import 2011	Import 2012	Variazione import 2012/11	Export 2011	Export 2012	Variazione export 2012/11
Prodotti di colture agricole	992.637.851	1.037.777.151	+4,5%	226.344.736	233.076.914	+3,0%
Prodotti di colture permanenti.....	245.893.465	241.192.112	-1,9%	471.632.470	513.343.614	+8,8%
Piante vive.....	21.321.123	22.850.858	+7,2%	39.468.414	40.034.799	+1,4%
Animali vivi e prodotti di or.....	142.705.250	158.711.088	+11,2%	42.578.526	37.449.296	-12,0%
Piante forestali e altri prod.....	354.081	303.889	-14,2%	748.203	720.519	-3,7%
Legno grezzo.....	20.980.708	10.702.301	-49,0%	98.370	548.062	+457,1%
Prodotti vegetali di bosco no.....	1.723.074	1.091.318	-36,7%	4.972.601	1.716.653	-65,5%
Pesci ed altri prodotti della.....	59.318.227	58.934.819	-0,6%	45.915.571	38.801.391	-15,5%
Agricoltura, silvicoltura e p.....	1.484.933.779	1.531.563.536	+3,1%	831.758.891	865.691.248	+4,1%
Antracite.....	5.291.344	8.238.884	+55,7%	91.897	72.998	-20,6%
Lignite.....	226.912	187.038	-17,6%	11.550	175	-98,5%
Petrolio greggio.....	31.462.921	68.724.769	+118,4%	66	0	-100,0%
Gas naturale.....	0	222.173	-	0	0	-
Minerali metalliferi ferrosi.....	167.866	62.527	-62,8%	104.617	18.804	-82,0%
Minerali metalliferi non ferrosi.....	39.911.869	25.302.768	-36,6%	15.770.232	4.648.498	-70,5%
Pietra, sabbia e argilla.....	129.677.646	118.792.347	-8,4%	7.824.588	4.555.720	-41,8%
Minerali di cave e miniere n.....	112.025.123	97.861.555	-12,6%	11.256.510	11.747.396	+4,4%
Estrazione di minerali.....	318.763.681	319.392.061	+0,2%	35.059.460	21.043.591	-40,0%
Carne lavorata e conservata e.....	1.405.240.142	1.368.528.999	-2,6%	1.087.426.126	1.119.300.881	+2,9%
Pesce, crostacei e molluschi	669.208.624	666.506.467	-0,4%	45.488.960	36.656.915	-19,4%
Frutta e ortaggi lavorati e c.....	217.318.903	223.892.349	+3,0%	479.836.098	499.175.301	+4,0%
Oli e grassi vegetali e animali.....	902.747.809	1.115.542.326	+23,6%	171.070.900	175.754.139	+2,7%
Prodotti delle industrie latt.....	390.904.116	352.377.094	-9,9%	548.463.020	566.136.701	+3,2%
Granaglie, amidi e di prodott.....	77.221.777	76.364.105	-1,1%	60.506.700	53.128.622	-12,2%
Prodotti da forno e farinacei.....	66.593.703	67.138.619	+0,8%	409.286.850	452.295.925	+10,5%
Altri prodotti alimentari.....	569.719.321	638.217.261	+12,0%	736.844.795	838.562.261	+13,8%
Prodotti per l'alimentazione	35.996.047	34.116.400	-5,2%	80.041.623	98.581.873	+23,2%
Bevande.....	105.668.686	132.735.158	+25,6%	395.574.282	449.180.947	+13,6%
Tabacco.....	54.456.945	60.166.442	+10,5%	9.889	0	-100,0%
Alimentari, bevande e tabacco.....	4.495.076.073	4.735.585.220	+5,4%	4.014.549.243	4.288.773.565	+6,8%
Filati di fibre tessili.....	47.673.172	32.528.788	-31,8%	70.761.831	71.514.300	+1,1%
Tessuti.....	85.468.243	76.966.435	-9,9%	182.567.794	184.406.028	+1,0%
Altri prodotti tessili.....	313.640.926	278.334.585	-11,3%	191.410.642	198.545.257	+3,7%
Tessili.....	446.782.341	387.829.808	-13,2%	444.740.267	454.465.585	+2,2%
Articoli di abbigliamento, es.....	1.656.456.196	1.524.741.104	-8,0%	3.004.022.159	3.223.086.960	+7,3%
Articoli di abbigliamento in	9.108.893	13.239.909	+45,4%	43.244.328	60.506.920	+39,9%
Articoli di maglieria.....	364.726.294	331.531.272	-9,1%	521.662.574	511.652.547	-1,9%
Abbigliamento	2.030.291.383	1.869.512.285	-7,9%	3.568.929.061	3.795.246.427	+6,3%
Cuoio conciato e lavorato; ar.....	266.733.656	275.995.643	+3,5%	453.660.087	666.726.465	+47,0%
Calzature.....	247.060.601	228.887.524	-7,4%	555.427.608	610.497.575	+9,9%
Pelle, calzature e accessori.....	513.794.257	504.883.167	-1,7%	1.009.087.695	1.277.224.040	+26,6%
Legno tagliato e piallato.....	161.302.148	124.332.277	-22,9%	12.198.369	12.822.323	+5,1%
Prodotti in legno, sughero, p.....	242.895.985	218.129.984	-10,2%	136.451.035	134.113.639	-1,7%
Legno e prodotti in legno.....	404.198.133	342.462.261	-15,3%	148.649.404	146.935.962	-1,2%
Pasta-carta, carta e cartone.....	528.219.717	531.634.241	+0,6%	114.057.837	125.640.814	+10,2%
Articoli di carta e di cartone.....	97.734.327	96.413.978	-1,4%	238.042.755	246.636.666	+3,6%
Prodotti della stampa	3.534.235	4.161.578	+17,8%	4.485.050	5.247.140	+17,0%
Carta e stampa.....	629.488.279	632.209.797	+0,4%	356.585.642	377.524.620	+5,9%
Prodotti di cokeria.....	737.981	1.033.878	+40,1%	117.638	29.328	-75,1%
Prodotti derivanti dalla raff.....	204.470.392	205.073.027	+0,3%	55.121.931	74.311.011	+34,8%
Coke e prodotti petroliferi.....	205.208.373	206.106.905	+0,4%	55.239.569	74.340.339	+34,6%
Prodotti chimici di base, fer.....	2.382.270.597	2.287.901.575	-4,0%	1.688.352.619	1.687.035.855	-0,1%
Agrofarmaci e altri prodotti	158.835.504	172.198.503	+8,4%	95.901.767	77.997.875	-18,7%
Pitture, vernici e smalti, in.....	181.748.729	150.264.769	-17,3%	335.322.185	334.585.490	-0,2%

TAB. CE.03.02 - Import ed export per macrosettore e prodotto
Emilia-Romagna - Anni 2011 e 2012 - valori in euro

	Import 2011	Import 2012	Variazione import 2012/11	Export 2011	Export 2012	Variazione export 2012/11
Saponi e detergenti, prodotti.....	184.852.918	173.780.441	-6,0%	318.723.015	348.518.819	+9,3%
Altri prodotti chimici.....	345.497.539	332.711.273	-3,7%	402.112.160	407.147.918	+1,3%
Fibre sintetiche e artificiali.....	37.927.233	37.776.312	-0,4%	18.088.164	17.031.367	-5,8%
Prodotti chimici.....	3.291.132.520	3.154.632.873	-4,1%	2.858.499.910	2.872.317.324	+0,5%
Prodotti farmaceutici di base.....	184.962.287	238.386.521	+28,9%	69.678.971	71.077.707	+2,0%
Medicinali e preparati farmac.	147.926.970	165.731.091	+12,0%	865.435.381	900.309.520	+4,0%
Prodotti farmaceutici.....	332.889.257	404.117.612	+21,4%	935.114.352	971.387.227	+3,9%
Articoli in gomma.....	257.356.845	207.018.551	-19,6%	132.993.080	131.174.029	-1,4%
Articoli in materie plastiche.....	629.976.102	585.874.029	-7,0%	1.149.000.502	1.123.415.218	-2,2%
Gomma e plastica.....	887.332.947	792.892.580	-10,6%	1.281.993.582	1.254.589.247	-2,1%
Vetro e di prodotti in vetro.....	183.011.095	163.170.137	-10,8%	398.303.830	395.716.675	-0,6%
Prodotti refrattari.....	20.728.819	17.364.839	-16,2%	19.877.218	14.200.412	-28,6%
Materiali da costruzione in t.	81.759.499	68.767.686	-15,9%	2.801.600.843	2.886.372.581	+3,0%
Altri prodotti in porcellana ..	55.665.611	57.239.673	+2,8%	40.622.491	40.417.591	-0,5%
Cemento, calce e gesso.....	14.010.573	12.205.994	-12,9%	3.112.118	2.582.890	-17,0%
Prodotti in calcestruzzo, cem.	18.110.509	19.485.293	+7,6%	117.516.233	67.924.300	-42,2%
Pietre tagliate, modellate e ..	7.963.073	8.718.696	+9,5%	28.782.920	29.644.377	+3,0%
Prodotti abrasivi e di minera.	53.114.719	48.908.456	-7,9%	65.164.434	65.260.265	+0,1%
Minerali non metalliferi.....	434.363.898	395.860.774	-8,9%	3.474.980.087	3.502.119.091	+0,8%
Prodotti della siderurgia.....	1.914.791.069	1.576.789.974	-17,7%	654.016.157	687.826.556	+5,2%
Tubi, condotti, profilati cav.	184.510.424	167.197.732	-9,4%	1.071.231.638	1.133.640.086	+5,8%
Altri prodotti della prima tr.	55.435.858	47.103.659	-15,0%	139.589.756	131.474.334	-5,8%
Metalli di base preziosi e al.	640.797.361	495.890.778	-22,6%	220.603.716	206.458.006	-6,4%
Prodotti della fusione della ..	5.438.581	5.695.884	+4,7%	24.367.538	19.354.101	-20,6%
Elementi da costruzione in me.	61.104.416	24.031.238	-60,7%	150.731.974	199.614.311	+32,4%
Cisterne, serbatoi, radiatori.	37.768.805	33.886.879	-10,3%	136.704.856	120.526.506	-11,8%
Generatori di vapore, esclusi.	1.445.858	738.808	-48,9%	15.896.567	14.575.955	-8,3%
Armi e munizioni.....	16.699.906	14.949.552	-10,5%	36.913.212	39.503.629	+7,0%
Articoli di coltelleria, uten.	239.822.396	242.335.174	+1,0%	476.133.901	509.520.174	+7,0%
Altri prodotti in metallo.....	402.358.282	377.500.670	-6,2%	804.552.173	790.773.706	-1,7%
Metalli e prodotti in metallo.....	3.560.172.956	2.986.120.348	-16,1%	3.730.741.488	3.853.267.364	+3,3%
Componenti elettronici e sche.	701.930.518	242.186.409	-65,5%	56.968.176	52.299.563	-8,2%
Computer e unità periferiche.....	251.019.989	272.480.996	+8,5%	149.655.845	159.602.470	+6,6%
Apparecchiature per le teleco.	234.504.004	205.007.206	-12,6%	142.779.934	102.055.596	-28,5%
Prodotti di elettronica di co.	147.077.508	141.722.466	-3,6%	115.107.840	127.034.772	+10,4%
Strumenti e apparecchi di mis.	376.861.374	319.731.727	-15,2%	414.505.801	480.285.138	+15,9%
Strumenti per irradiazione, a.	44.193.294	36.704.124	-16,9%	43.537.750	47.537.064	+9,2%
Strumenti ottici e attrezzatu.	25.952.407	24.572.044	-5,3%	20.848.537	27.216.021	+30,5%
Supporti magnetici ed ottici.....	4.146.784	10.010.591	+141,4%	1.464.547	4.441.765	+203,3%
Motori, generatori e trasform.	391.550.894	361.298.858	-7,7%	743.416.314	614.435.836	-17,3%
Batterie di pile e accumulato.	128.460.184	114.763.167	-10,7%	34.976.972	32.592.732	-6,8%
Apparecchiature di cablaggio	209.968.051	173.338.459	-17,4%	697.523.450	635.707.654	-8,9%
Apparecchiature per illuminaz.	119.362.204	118.846.981	-0,4%	144.147.992	146.270.397	+1,5%
Apparecchi per uso domestico.....	259.140.823	222.373.502	-14,2%	719.266.607	681.031.848	-5,3%
Altre apparecchiature elettriche.....	149.988.281	129.489.491	-13,7%	171.599.820	175.592.177	+2,3%
Macchine di impiego generale.....	1.232.034.675	1.190.541.368	-3,4%	3.525.564.229	3.552.948.711	+0,8%
Altre macchine di impiego gen.	973.387.354	904.752.554	-7,1%	5.348.834.956	5.597.641.898	+4,7%
Macchine per l'agricoltura e ..	116.422.737	113.540.701	-2,5%	1.020.411.216	998.739.860	-2,1%
Macchine per la formatura dei.	210.039.031	202.171.471	-3,7%	1.053.935.009	1.008.671.401	-4,3%
Altre macchine per impieghi s.	701.399.629	586.548.079	-16,4%	3.777.016.646	3.732.917.381	-1,2%
Macchinari.....	6.277.439.741	5.370.080.194	-14,5%	18.181.561.641	18.177.022.284	-0,0%
Autoveicoli.....	2.218.923.357	2.309.504.183	+4,1%	2.438.867.662	2.981.307.259	+22,2%
Carrozzerie per autoveicoli; ..	56.743.295	46.345.383	-18,3%	61.228.719	66.494.427	+8,6%
Parti ed accessori per autove.	852.664.040	845.329.194	-0,9%	1.881.925.903	1.804.064.762	-4,1%
Navi e imbarcazioni.....	57.210.285	137.973.739	+141,2%	369.348.650	259.473.938	-29,7%
Locomotive e di materiale rot.	7.629.385	11.332.071	+48,5%	47.855.141	86.084.682	+79,9%
Aeromobili, veicoli spaziali ..	17.000.858	3.250.102	-80,9%	15.927.787	18.907.398	+18,7%

TAB. CE.03.02 - Import ed export per macrosettore e prodotto
Emilia-Romagna - Anni 2011 e 2012 - valori in euro

	Import 2011	Import 2012	Variazione import 2012/11	Export 2011	Export 2012	Variazione export 2012/11
Veicoli militari da combattim..	0	0	-	0	0	-
Mezzi di trasporto n.c.a.....	218.171.356	242.902.148	+11,3%	413.186.805	500.790.236	+21,2%
Mezzi di trasporto.....	3.428.342.576	3.596.636.820	+4,9%	5.228.340.667	5.717.122.702	+9,3%
Mobili.....	439.028.051	366.018.765	-16,6%	549.142.749	546.152.995	-0,5%
Mobili.....	439.028.051	366.018.765	-16,6%	549.142.749	546.152.995	-0,5%
Gioielleria, bigiotteria e ar.	27.421.981	23.574.257	-14,0%	31.190.692	33.580.787	+7,7%
Strumenti musicali.....	15.356.647	13.520.038	-12,0%	6.955.573	8.423.589	+21,1%
Articoli sportivi.....	77.616.334	80.774.490	+4,1%	223.215.103	220.798.849	-1,1%
Giochi e giocattoli.....	76.737.217	76.037.555	-0,9%	35.667.064	38.858.219	+8,9%
Strumenti e forniture mediche..	282.454.404	248.824.139	-11,9%	556.660.478	487.863.768	-12,4%
Altri prodotti delle industri..	106.219.130	99.516.777	-6,3%	90.857.364	92.580.045	+1,9%
Altri prodotti manifatturieri.....	585.805.713	542.247.256	-7,4%	944.546.274	882.105.257	-6,6%
Energia elettrica.....	0	0	-	0	0	-
Gas manufatti e combustibili	0	1.121	-	0	3.070	-
Acque e fanghi di depurazione.....	36.663	5.553	-84,9%	0	1.719	-
Rifiuti.....	93.381.116	89.066.448	-4,6%	112.370.301	133.939.843	+19,2%
Prodotti del trattamento e de..	378	0	-100,0%	54.851	39.439	-28,1%
Prodotti del recupero dei mat..	0	0	-	1.020	0	-100,0%
Libri, periodici e prodotti d..	59.667.381	59.751.675	+0,1%	145.173.859	190.596.661	+31,3%
Giochi per computer e altri s..	11.243.101	11.915.305	+6,0%	7.864.453	9.510.945	+20,9%
Prodotti delle attività cinem..	9.118.528	14.044.837	+54,0%	4.533.887	7.318.197	+61,4%
Prodotti dell'editoria musica..	6.647.289	9.959.755	+49,8%	6.570.852	6.674.451	+1,6%
Prodotti delle attività fotog..	63.029	80.909	+28,4%	356.458	648.498	+81,9%
Prodotti delle attività creat..	4.510.417	4.237.427	-6,1%	3.304.153	3.862.980	+16,9%
Prodotti delle attività di bi..	607.983	415.567	-31,6%	56.561	109.588	+93,8%
Prodotti di altre attività di..	2.839	0	-100,0%	13.349	0	-100,0%
Merci dichiarate come provvis..	16.492.594	8.979.518	-45,6%	30.903.317	31.939.381	+3,4%
Altre esportazioni.....	201.771.318	198.458.115	-1,6%	311.203.061	384.644.772	+23,6%
Tutte le merci.....	29.966.815.276	28.336.610.377	-5,4%	47.960.723.043	49.461.973.640	+3,1%

Fonte: Coeweb - ISTAT

Elaborazione: SIMET - Camera di Commercio di Forlì-Cesena

TAB. CE.03.03 - Import ed export per area geografica
Emilia-Romagna - Anni 2011 e 2012 - valori in euro

	Import 2011	Import 2012	Variazione import 2012/11	Export 2011	Export 2012	Variazione export 2012/11
Unione Europea a 27.....	19.317.030.694	18.885.261.922	-2,2%	26.758.491.674	26.942.986.372	+0,7%
Altri Paesi d'Europa.....	1.956.767.129	1.860.494.900	-4,9%	5.190.948.468	5.316.440.336	+2,4%
Africa Settentrionale.....	448.552.818	412.754.314	-8,0%	1.094.832.060	1.209.847.089	+10,5%
Altri Paesi Africani.....	351.067.868	352.978.625	+0,5%	854.248.952	950.638.424	+11,3%
America Settentrionale.....	752.456.928	788.194.835	+4,7%	3.748.113.050	4.461.185.392	+19,0%
America Centro-Meridionale.....	1.077.162.745	950.619.634	-11,7%	1.983.594.868	2.129.550.781	+7,4%
Medio Oriente.....	288.713.006	242.693.324	-15,9%	2.317.589.332	2.339.093.614	+0,9%
Asia Centrale.....	678.685.405	565.000.132	-16,8%	970.635.975	787.633.462	-18,9%
Asia Orientale.....	4.932.747.520	4.189.271.219	-15,1%	4.382.100.759	4.609.429.857	+5,2%
Oceania.....	162.634.030	88.908.562	-45,3%	638.375.662	693.504.074	+8,6%
Altre destinazioni.....	997.133	432.910	-56,6%	21.792.243	21.664.239	-0,6%
Tutti i paesi.....	29.966.815.276	28.336.610.377	-5,4%	47.960.723.043	49.461.973.640	+3,1%

Fonte: Coeweb - ISTAT

Elaborazione: SIMET - Camera di Commercio di Forlì-Cesena

TAB. CE.03.04 - Import ed export per area geografica e paese
Emilia-Romagna - Anni 2011 e 2012 - valori in euro

	Import 2011	Import 2012	Variazione import 2012/11	Export 2011	Export 2012	Variazione export 2012/11
Francia.....	3.221.882.426	3.734.989.477	+15,9%	5.668.729.506	5.602.572.036	-1,2%
Paesi Bassi.....	1.457.603.601	1.347.117.352	-7,6%	1.246.582.033	1.240.434.497	-0,5%
Germania.....	5.057.734.839	4.739.541.454	-6,3%	6.136.517.326	6.208.188.524	+1,2%
Italia.....	0	0	-	0	0	-
Regno Unito.....	763.239.698	797.656.626	+4,5%	2.405.586.458	2.767.348.748	+15,0%
Irlanda.....	179.835.266	149.200.891	-17,0%	134.497.826	131.669.626	-2,1%
Danimarca.....	393.858.624	347.605.406	-11,7%	393.762.578	438.063.581	+11,3%
Grecia.....	172.879.187	158.419.289	-8,4%	658.771.501	601.880.815	-8,6%
Portogallo.....	195.871.183	206.766.091	+5,6%	430.492.875	381.768.951	-11,3%
Spagna.....	1.834.384.879	1.647.703.798	-10,2%	2.153.870.177	1.964.435.962	-8,8%
Belgio.....	1.508.486.650	1.351.110.423	-10,4%	1.343.517.328	1.267.103.316	-5,7%
Lussemburgo.....	120.140.412	57.654.570	-52,0%	71.001.854	78.773.422	+10,9%
Svezia.....	394.799.645	384.806.632	-2,5%	624.721.270	598.266.216	-4,2%
Finlandia.....	174.037.907	197.019.883	+13,2%	234.414.960	229.948.960	-1,9%
Austria.....	691.653.064	697.143.535	+0,8%	1.072.582.022	1.146.844.592	+6,9%
Malta.....	15.069.185	13.537.480	-10,2%	65.413.685	71.245.623	+8,9%
Estonia.....	19.403.024	12.001.716	-38,1%	69.946.137	72.640.273	+3,9%
Lettonia.....	14.367.680	7.925.740	-44,8%	63.250.801	79.901.279	+26,3%
Lituania.....	36.438.945	60.270.651	+65,4%	129.423.544	147.696.466	+14,1%
Polonia.....	490.248.404	470.440.695	-4,0%	1.258.664.129	1.297.102.726	+3,1%
Rep. Ceca.....	374.662.241	327.467.185	-12,6%	548.672.724	559.832.938	+2,0%
Slovacchia.....	420.579.479	450.469.161	+7,1%	263.157.833	248.284.094	-5,7%
Ungheria.....	580.721.537	527.134.458	-9,2%	386.565.369	432.235.066	+11,8%
Romania.....	564.284.707	504.203.202	-10,6%	665.462.199	683.057.086	+2,6%
Bulgaria.....	260.562.608	271.855.958	+4,3%	224.914.519	227.954.180	+1,4%
Slovenia.....	370.671.948	410.231.266	+10,7%	382.380.904	354.873.722	-7,2%
Cipro.....	3.613.555	12.988.983	+259,5%	116.744.586	101.053.398	-13,4%
Provviste e dotazioni di bord.....	0	0	-	8.847.530	9.810.275	+10,9%
Paesi e territori non determi.....	0	0	-	0	0	-
Paesi e territori non specifi.....	0	0	-	0	0	-
Unione Europea a 27.....	19.317.030.694	18.885.261.922	-2,2%	26.758.491.674	26.942.986.372	+0,7%
Islanda.....	207.268	63.579	-69,3%	5.605.115	6.777.457	+20,9%
Norvegia.....	36.348.028	40.995.749	+12,8%	189.761.256	215.091.050	+13,3%
Liechtenstein.....	575.263	487.305	-15,3%	6.969.034	4.833.418	-30,6%
Svizzera.....	267.309.123	228.161.020	-14,6%	1.151.720.986	1.187.549.094	+3,1%
Isole Faeroer.....	0	0	-	91.488	455.469	+397,8%
Andorra.....	59.199	246.453	+316,3%	2.726.223	2.264.126	-17,0%
Gibilterra.....	1.254.387	0	-100,0%	11.878.288	2.330.012	-80,4%
Città del Vaticano.....	46.066	0	-100,0%	71.046	65.502	-7,8%
San Marino.....	0	0	-	0	0	-
Turchia.....	638.568.686	535.815.889	-16,1%	1.139.005.033	1.010.199.003	-11,3%
Albania.....	80.403.788	117.806.580	+46,5%	94.739.964	97.867.002	+3,3%
Ucraina.....	340.869.476	376.732.812	+10,5%	250.744.192	258.263.659	+3,0%
Bielorussia.....	7.847.589	4.553.233	-42,0%	131.345.053	104.671.174	-20,3%
Moldavia.....	51.626.896	40.120.515	-22,3%	41.586.875	41.305.531	-0,7%
Russia.....	269.829.753	319.286.071	+18,3%	1.719.563.847	1.932.647.452	+12,4%
Croazia.....	117.473.591	91.845.862	-21,8%	227.477.993	212.484.480	-6,6%
Bosnia-Erzegovina.....	41.531.892	39.231.985	-5,5%	53.083.776	52.870.693	-0,4%
Serbia e Montenegro.....	0	0	-	0	0	-
Kosovo.....	499.693	254.720	-49,0%	10.800.821	11.629.819	+7,7%
Macedonia.....	13.849.496	16.081.114	+16,1%	31.653.157	35.098.360	+10,9%
Montenegro.....	2.144.954	944.606	-56,0%	13.034.253	14.738.145	+13,1%
Serbia.....	86.321.981	47.867.407	-44,5%	109.090.068	125.298.890	+14,9%
Altri Paesi d'Europa.....	1.956.767.129	1.860.494.900	-4,9%	5.190.948.468	5.316.440.336	+2,4%
Europa.....	21.273.797.823	20.745.756.822	-2,5%	31.949.440.142	32.259.426.708	+1,0%
Ceuta.....	20.340	52.254	+156,9%	244.703	363.048	+48,4%
Melilla.....	0	1.172	-	100.771	114.816	+13,9%
Marocco.....	97.934.027	88.095.886	-10,0%	183.764.907	186.985.985	+1,8%
Algeria.....	10.285.786	3.198.015	-68,9%	370.484.349	339.809.857	-8,3%

TAB. CE.03.04 - Import ed export per area geografica e paese
Emilia-Romagna - Anni 2011 e 2012 - valori in euro

	Import 2011	Import 2012	Variazione import 2012/11	Export 2011	Export 2012	Variazione export 2012/11
Tunisia.....	153.670.955	136.100.224	-11,4%	226.618.129	237.941.536	+5,0%
Libia.....	10.986.527	39.854.344	+262,8%	29.032.655	136.388.626	+369,8%
Egitto.....	175.655.183	145.452.419	-17,2%	284.586.546	308.243.221	+8,3%
<i>Africa Settentrionale.....</i>	<i>448.552.818</i>	<i>412.754.314</i>	<i>-8,0%</i>	<i>1.094.832.060</i>	<i>1.209.847.089</i>	<i>+10,5%</i>
Sudan.....	10.620.554	6.349.071	-40,2%	13.456.012	20.718.588	+54,0%
Mauritania.....	7.157.079	9.168.406	+28,1%	3.519.657	10.639.864	+202,3%
Mali.....	23.998	3.901	-83,7%	3.972.196	4.400.267	+10,8%
Burkina-Faso.....	22.822	109.332	+379,1%	6.726.113	5.592.621	-16,9%
Niger.....	0	1.403	-	1.867.907	2.507.451	+34,2%
Ciad.....	6.271	17.198	+174,2%	2.063.252	5.649.119	+173,8%
Capo Verde.....	0	0	-	1.601.658	1.061.391	-33,7%
Senegal.....	31.501.937	21.893.968	-30,5%	21.256.087	27.026.891	+27,1%
Gambia.....	0	0	-	433.737	1.201.853	+177,1%
Guinea-Bissau.....	0	0	-	99.200	792.147	+698,5%
Guinea.....	54.778	0	-100,0%	3.052.519	3.744.575	+22,7%
Sierra Leone.....	0	25.425	-	2.579.533	1.663.519	-35,5%
Liberia.....	127.613	522.387	+309,4%	5.017.290	1.767.981	-64,8%
Costa d'Avorio.....	38.350.094	51.991.540	+35,6%	24.055.200	32.873.230	+36,7%
Ghana.....	2.813.311	6.619.462	+135,3%	38.735.515	32.673.910	-15,6%
Togo.....	549.765	459.625	-16,4%	9.399.409	10.452.493	+11,2%
Benin.....	452.826	0	-100,0%	10.694.912	8.533.501	-20,2%
Nigeria.....	849.537	1.518.064	+78,7%	93.227.523	99.992.072	+7,3%
Camerun.....	27.923.788	21.532.956	-22,9%	32.181.791	22.285.796	-30,8%
Repubblica Centrafricana.....	365.695	430.873	+17,8%	38.640	125.743	+225,4%
Guinea Equatoriale.....	1.152.223	528.055	-54,2%	9.565.170	6.887.717	-28,0%
São Tomè e Principe.....	0	0	-	231.964	382.098	+64,7%
Gabon.....	7.143.905	4.977.935	-30,3%	13.846.326	14.605.486	+5,5%
Congo (Repubblica).....	1.849.596	1.718.651	-7,1%	32.087.534	26.770.225	-16,6%
Congo (Rep. Dem. Ex Zaire).....	927.982	520.246	-43,9%	14.707.796	11.790.315	-19,8%
Ruanda.....	753.396	280.448	-62,8%	363.282	256.628	-29,4%
Burundi.....	0	0	-	182.885	248.720	+36,0%
Sant'Elena e dipendenze.....	0	0	-	0	0	-
Angola.....	132.449	80.263	-39,4%	28.368.758	47.864.172	+68,7%
Etiopia.....	8.513.120	3.176.904	-62,7%	46.975.075	49.710.068	+5,8%
Eritrea.....	47.576	4.000	-91,6%	10.734.369	3.598.487	-66,5%
Gibuti.....	27.276	44.016	+61,4%	821.134	2.282.561	+178,0%
Somalia.....	0	0	-	596.065	559.494	-6,1%
Kenia.....	30.460.233	21.580.468	-29,2%	22.462.871	32.212.932	+43,4%
Uganda.....	6.666.036	1.871.740	-71,9%	5.388.621	7.526.270	+39,7%
Tanzania.....	2.537.054	2.623.288	+3,4%	16.080.095	21.062.664	+31,0%
Seychelles e dipendenze.....	2.590	0	-100,0%	10.452.601	8.120.440	-22,3%
Territ. Britannico dell'Oc. I.	0	0	-	0	0	-
Mozambico.....	18.221.643	38.323.405	+110,3%	8.659.560	10.628.884	+22,7%
Madagascar.....	7.067.584	19.444.536	+175,1%	3.904.497	4.138.492	+6,0%
Maurizio.....	28.039.311	41.270.850	+47,2%	8.219.307	7.846.491	-4,5%
Comore.....	88.000	91.300	+3,8%	137.877	220.515	+59,9%
Mayotte.....	0	0	-	296.818	460.204	+55,0%
Zambia.....	26.905.737	11.993.870	-55,4%	2.628.146	2.519.491	-4,1%
Zimbabwe.....	7.964.349	534.721	-93,3%	1.625.579	2.664.833	+63,9%
Malawi.....	2.387.406	9.192.256	+285,0%	2.013.311	1.407.420	-30,1%
Repubblica Sudafricana.....	39.953.244	42.908.220	+7,4%	335.014.836	379.355.015	+13,2%
Namibia.....	8.595.695	9.680.958	+12,6%	3.556.240	12.261.207	+244,8%
Botswana.....	0	35.473	-	1.340.017	558.032	-58,4%
Swaziland.....	30.811.395	21.453.411	-30,4%	10.067	898.038	+8.820,6%
Lesotho.....	0	0	-	0	98.513	-
<i>Altri Paesi Africani.....</i>	<i>351.067.868</i>	<i>352.978.625</i>	<i>+0,5%</i>	<i>854.248.952</i>	<i>950.638.424</i>	<i>+11,3%</i>
<i>Africa.....</i>	<i>799.620.686</i>	<i>765.732.939</i>	<i>-4,2%</i>	<i>1.949.081.012</i>	<i>2.160.485.513</i>	<i>+10,8%</i>
Stati Uniti d'America.....	665.029.890	698.505.343	+5,0%	3.310.425.032	3.988.860.537	+20,5%
Canada.....	87.421.323	89.685.734	+2,6%	437.682.518	471.973.862	+7,8%

TAB. CE.03.04 - Import ed export per area geografica e paese
Emilia-Romagna - Anni 2011 e 2012 - valori in euro

	Import 2011	Import 2012	Variazione import 2012/11	Export 2011	Export 2012	Variazione export 2012/11
Groenlandia.....	0	0	-	5.500	0	-100,0%
S. Pierre e Miquelon.....	5.715	3.758	-34,2%	0	350.993	-
America Settentrionale.....	752.456.928	788.194.835	+4,7%	3.748.113.050	4.461.185.392	+19,0%
Messico.....	44.593.099	25.832.311	-42,1%	346.162.873	400.135.297	+15,6%
Bermuda.....	18.776	2.652	-85,9%	1.265.955	1.322.807	+4,5%
Guatemala.....	13.595.919	13.020.457	-4,2%	12.791.235	12.275.330	-4,0%
Belize.....	0	0	-	428.473	504.342	+17,7%
Honduras.....	1.937.439	2.422.477	+25,0%	5.952.510	3.935.212	-33,9%
El Salvador.....	594.871	5.614.830	+843,9%	4.286.998	4.028.230	-6,0%
Nicaragua.....	2.809.378	3.915.165	+39,4%	2.041.338	2.347.956	+15,0%
Costarica.....	5.917.792	5.514.795	-6,8%	17.770.081	18.424.238	+3,7%
Panama.....	394.336	679.302	+72,3%	30.103.048	26.284.946	-12,7%
Anguilla.....	0	0	-	262.691	626.542	+138,5%
Cuba.....	32.489.316	212.750	-99,3%	24.974.749	24.580.943	-1,6%
Saint Kitts (Christopher) e N.	0	0	-	169.533	13.041	-92,3%
Haiti.....	0	362.744	-	1.957.614	1.624.879	-17,0%
Bahamas.....	0	0	-	666.892	1.188.961	+78,3%
Isole Turks e Caicos.....	2.962	2.152	-27,3%	29.581	2.445	-91,7%
Repubblica Dominicana.....	1.681.030	1.728.009	+2,8%	21.659.098	18.954.879	-12,5%
Isole Vergini USA.....	0	0	-	90.974	335.769	+269,1%
Guadalupa.....	0	0	-	0	0	-
Antigua e Barbuda.....	1.068	0	-100,0%	221.594	134.637	-39,2%
Dominica.....	0	0	-	59.057	53.243	-9,8%
Martinica.....	0	0	-	0	0	-
Isole Cayman.....	0	0	-	26.254.531	20.291.559	-22,7%
Giamaica.....	0	28.163.217	-	3.132.941	1.851.103	-40,9%
Santa Lucia.....	0	0	-	311.589	138.388	-55,6%
San Vincenzo.....	4.417	0	-100,0%	177.902	198.286	+11,5%
Isole Vergini Britann. e Mont.	5.500.000	0	-100,0%	29.184.999	22.365.452	-23,4%
Barbados.....	0	0	-	1.133.775	2.948.662	+160,1%
Montserrat.....	1.598	0	-100,0%	0	77.784	-
Trinidad e Tobago.....	85.685	39.092	-54,4%	17.464.222	7.371.692	-57,8%
Grenada.....	0	0	-	142.655	98.190	-31,2%
Aruba.....	0	0	-	359.370	1.005.170	+179,7%
Antille Olandesi.....	73.379	197.200	+168,7%	2.522.254	4.056.993	+60,8%
Colombia.....	12.634.401	14.960.796	+18,4%	101.040.861	124.327.141	+23,0%
Venezuela.....	10.473.681	6.979.264	-33,4%	102.452.100	142.585.805	+39,2%
Guyana.....	22.204	676.519	+2.946,8%	2.147.480	1.382.636	-35,6%
Suriname.....	18.466	0	-100,0%	2.475.228	2.445.802	-1,2%
Guyana francese.....	0	0	-	0	0	-
Ecuador.....	81.381.366	82.636.457	+1,5%	46.740.103	44.051.859	-5,8%
Perù.....	62.929.211	57.080.948	-9,3%	72.209.680	86.695.899	+20,1%
Brasile.....	230.024.918	211.407.976	-8,1%	676.539.652	690.698.491	+2,1%
Cile.....	94.498.607	55.405.377	-41,4%	198.451.964	212.806.110	+7,2%
Bolivia.....	3.578.597	1.367.862	-61,8%	24.336.021	31.554.581	+29,7%
Paraguay.....	27.143.310	91.347.522	+236,5%	13.945.988	14.380.907	+3,1%
Uruguay.....	14.856.386	20.467.492	+37,8%	29.863.446	26.909.616	-9,9%
Argentina.....	429.900.533	320.582.268	-25,4%	161.813.813	174.534.958	+7,9%
Isole Falkland.....	0	0	-	0	0	-
America Centro-Meridionale.....	1.077.162.745	950.619.634	-11,7%	1.983.594.868	2.129.550.781	+7,4%
America.....	1.829.619.673	1.738.814.469	-5,0%	5.731.707.918	6.590.736.173	+15,0%
Georgia.....	1.316.012	2.393.700	+81,9%	17.572.476	21.291.457	+21,2%
Armenia.....	632.591	745.973	+17,9%	13.976.580	21.711.430	+55,3%
Azerbaijan.....	258.324	42.261	-83,6%	60.951.648	59.962.448	-1,6%
Libano.....	6.326.805	10.312.191	+63,0%	131.122.743	125.335.011	-4,4%
Siria.....	7.500.188	2.857.241	-61,9%	93.332.917	31.739.612	-66,0%
Iraq.....	0	821.023	-	51.301.705	68.842.811	+34,2%
Iran.....	16.041.457	7.331.384	-54,3%	415.392.112	228.909.758	-44,9%
Israele.....	90.426.469	98.919.986	+9,4%	241.200.670	251.915.288	+4,4%

TAB. CE.03.04 - Import ed export per area geografica e paese
Emilia-Romagna - Anni 2011 e 2012 - valori in euro

	Import 2011	Import 2012	Variazione import 2012/11	Export 2011	Export 2012	Variazione export 2012/11
Cisgiordania/striscia di Gaza.....	55.446	0	-100,0%	1.234.271	1.374.690	+11,4%
Giordania.....	2.408.941	7.119.362	+195,5%	57.824.469	62.830.013	+8,7%
Arabia Saudita.....	74.684.025	52.088.716	-30,3%	499.862.593	600.065.844	+20,0%
Kuwait.....	1.903.355	1.257.562	-33,9%	103.405.381	128.156.616	+23,9%
Bahrein.....	18.222.708	5.521.879	-69,7%	23.752.535	36.436.889	+53,4%
Qatar.....	7.335.342	12.649.260	+72,4%	75.625.334	101.625.837	+34,4%
Emirati Arabi Uniti.....	57.859.655	36.450.946	-37,0%	473.485.152	528.084.018	+11,5%
Oman.....	1.859.400	2.406.030	+29,4%	47.196.085	58.151.607	+23,2%
Yemen.....	1.882.288	1.775.810	-5,7%	10.352.661	12.660.285	+22,3%
<i>Medio Oriente.....</i>	<i>288.713.006</i>	<i>242.693.324</i>	<i>-15,9%</i>	<i>2.317.589.332</i>	<i>2.339.093.614</i>	<i>+0,9%</i>
Kazakistan.....	12.946.717	4.531.945	-65,0%	297.095.250	161.176.534	-45,7%
Turkmenistan.....	323.078	129.937	-59,8%	9.408.099	20.778.231	+120,9%
Uzbekistan.....	131.037	55.448	-57,7%	15.358.593	23.639.225	+53,9%
Tagikistan.....	10.474	0	-100,0%	8.379.584	2.069.384	-75,3%
Kirghizistan.....	0	0	-	1.808.083	2.478.648	+37,1%
Afganistan.....	3.108	6.973	+124,4%	5.043.472	2.979.931	-40,9%
Pakistan.....	39.657.686	28.618.485	-27,8%	64.632.182	49.528.717	-23,4%
India.....	474.359.504	387.431.186	-18,3%	525.564.980	465.309.230	-11,5%
Bangladesh.....	125.843.868	116.151.567	-7,7%	25.628.399	32.320.987	+26,1%
Sri Lanka.....	24.472.480	27.319.089	+11,6%	16.849.744	23.736.858	+40,9%
Nepal.....	937.453	755.502	-19,4%	684.703	3.574.646	+422,1%
Bhutan.....	0	0	-	182.886	41.071	-77,5%
<i>Asia Centrale.....</i>	<i>678.685.405</i>	<i>565.000.132</i>	<i>-16,8%</i>	<i>970.635.975</i>	<i>787.633.462</i>	<i>-18,9%</i>
Timor Est.....	0	0	-	0	2.232	-
Maldiva.....	117.241	104.802	-10,6%	1.917.332	1.576.640	-17,8%
Myanmar.....	1.807.792	635.069	-64,9%	675.107	3.973.506	+488,6%
Tailandia.....	187.088.932	140.806.266	-24,7%	200.927.079	293.656.624	+46,2%
Laos.....	2.873.651	2.362.996	-17,8%	1.355.996	580.654	-57,2%
Vietnam.....	139.631.629	143.343.052	+2,7%	102.239.561	95.601.347	-6,5%
Cambogia.....	7.910.694	13.072.253	+65,2%	9.114.624	13.729.181	+50,6%
Indonesia.....	275.981.553	271.593.687	-1,6%	164.450.581	245.990.767	+49,6%
Malaysia.....	79.060.645	84.900.306	+7,4%	114.838.291	159.369.000	+38,8%
Brunei.....	0	0	-	1.872.202	2.258.334	+20,6%
Singapore.....	14.855.011	59.350.589	+299,5%	237.226.849	276.339.054	+16,5%
Filippine.....	95.205.427	78.750.332	-17,3%	95.863.814	91.460.426	-4,6%
Mongolia.....	1.743.949	1.292.969	-25,9%	2.912.686	6.184.944	+112,3%
Cina.....	3.156.722.856	2.571.938.534	-18,5%	1.619.310.966	1.379.525.295	-14,8%
Corea del Nord.....	0	0	-	1.049.334	592.387	-43,5%
Corea del Sud.....	307.865.140	230.757.209	-25,0%	391.249.767	357.487.526	-8,6%
Giappone.....	382.049.814	352.829.854	-7,6%	737.748.478	910.229.505	+23,4%
Taiwan.....	227.037.136	203.811.359	-10,2%	143.347.076	160.239.884	+11,8%
Hong Kong.....	51.668.317	32.841.245	-36,4%	549.447.949	597.223.086	+8,7%
Macao.....	1.127.733	880.697	-21,9%	6.553.067	13.409.465	+104,6%
<i>Asia Orientale.....</i>	<i>4.932.747.520</i>	<i>4.189.271.219</i>	<i>-15,1%</i>	<i>4.382.100.759</i>	<i>4.609.429.857</i>	<i>+5,2%</i>
Asia.....	5.900.145.931	4.996.964.675	-15,3%	7.670.326.066	7.736.156.933	+0,9%
Australia.....	90.667.700	36.336.101	-59,9%	549.336.082	578.616.086	+5,3%
Papuasias-Nuova Guinea.....	35.102.707	8.135.521	-76,8%	1.959.623	13.338.775	+580,7%
Oceania Australiana.....	0	0	-	0	0	-
Nauru.....	0	0	-	0	0	-
Nuova Zelanda.....	20.167.746	21.631.152	+7,3%	69.712.663	88.192.279	+26,5%
Isole Salomone.....	16.634.979	22.775.120	+36,9%	65.031	61.598	-5,3%
Tuvalu.....	0	0	-	0	22.428	-
Nuova Caledonia e dipendenze.....	48.726	20.030	-58,9%	10.698.557	8.448.502	-21,0%
Oceania Americana.....	0	0	-	0	0	-
Isole Wallis e Futuna.....	0	0	-	0	36.183	-
Kiribati.....	0	0	-	0	0	-
Pitcairn.....	0	0	-	5.404	0	-100,0%
Oceania Neo-Zelandese.....	0	0	-	0	0	-

TAB. CE.03.04 - Import ed export per area geografica e paese
Emilia-Romagna - Anni 2011 e 2012 - valori in euro

	Import 2011	Import 2012	Variazione import 2012/11	Export 2011	Export 2012	Variazione export 2012/11
Figi.....	0	0	-	255.402	747.158	+192,5%
Vanuatu.....	2.733	0	-100,0%	114.449	105.443	-7,9%
Tonga.....	0	0	-	17.680	0	-100,0%
Samoa Occidentali.....	0	0	-	41.226	16.157	-60,8%
Marianne Settentrionali.....	0	0	-	26.229	32.112	+22,4%
Polinesia Francese.....	6.017	8.254	+37,2%	3.955.620	3.329.041	-15,8%
Federazione Stati Micronesia.....	0	0	-	0	0	-
Isole Marshall.....	0	0	-	1.898.416	110.415	-94,2%
Palau.....	0	0	-	0	2.330	-
Samoa Americane.....	2.239	0	-100,0%	9.060	6.730	-25,7%
Guam.....	0	2.384	-	234.977	426.154	+81,4%
Isole minori lontane degli US.....	0	0	-	0	0	-
Isola Cocos.....	0	0	-	0	0	-
Isola Christmas.....	0	0	-	0	0	-
Isole Mc Donald.....	0	0	-	0	0	-
Isole Norfolk.....	0	0	-	0	0	-
Isole Cook.....	0	0	-	0	0	-
Isole Niue.....	0	0	-	0	0	-
Isole Tokelau.....	1.183	0	-100,0%	45.243	12.683	-72,0%
Regioni Polari.....	0	0	-	0	0	-
Oceania.....	162.634.030	88.908.562	-45,3%	638.375.662	693.504.074	+8,6%
Antartide.....	0	0	-	0	0	-
Isola Bouvet.....	0	0	-	0	0	-
Georgia del sud, Sandwich.....	0	56.610	-	0	0	-
Terre Australi francesi.....	0	0	-	0	0	-
Provviste e dotazioni di bordo.....	0	0	-	0	0	-
Provviste e dotazioni di bord.	0	0	-	18.973.344	18.094.546	-4,6%
Paesi e territori non determi.	0	0	-	0	0	-
Paesi e territori non determi.	997.133	374.073	-62,5%	2.798.649	3.523.979	+25,9%
Punti e depositi franchi.....	0	0	-	0	0	-
Paesi e territori non specifi.	0	2.227	-	20.250	45.714	+125,7%
Paesi e territori non specifi.	0	0	-	0	0	-
Altre destinazioni.....	997.133	432.910	-56,6%	21.792.243	21.664.239	-0,6%
Oceania e Altri territori.....	163.631.163	89.341.472	-45,4%	660.167.905	715.168.313	+8,3%
Tutti i paesi.....	29.966.815.276	28.336.610.377	-5,4%	47.960.723.043	49.461.973.640	+3,1%

Fonte: Coeweb - ISTAT

Elaborazione: SIMET - Camera di Commercio di Forlì-Cesena

TAB. CE.03.05.01 - Import ed export per area geografica - Agricoltura, silvicoltura e pesca
Emilia-Romagna - Anni 2011 e 2012 - valori in euro

	Import 2011	Import 2012	Variazione import 2012/11	Export 2011	Export 2012	Variazione export 2012/11
Unione Europea a 27.....	876.420.277	890.093.348	+1,6%	670.614.592	690.950.093	+3,0%
Altri Paesi d'Europa.....	211.555.035	260.505.820	+23,1%	67.127.753	83.763.361	+24,8%
Africa Settentrionale.....	21.624.368	17.632.182	-18,5%	15.173.646	15.839.141	+4,4%
Altri Paesi Africani.....	33.411.245	17.759.526	-46,8%	8.879.062	3.121.732	-64,8%
America Settentrionale.....	133.793.635	109.165.603	-18,4%	11.463.138	11.883.861	+3,7%
America Centro-Meridionale.....	130.904.274	152.873.249	+16,8%	5.555.936	5.852.895	+5,3%
Medio Oriente.....	5.254.535	5.146.689	-2,1%	10.684.696	11.634.075	+8,9%
Asia Centrale.....	23.394.160	24.504.756	+4,7%	6.205.373	7.774.920	+25,3%
Asia Orientale.....	43.771.585	50.675.216	+15,8%	33.057.056	32.472.488	-1,8%
Oceania.....	4.804.665	3.207.147	-33,2%	2.997.639	2.396.030	-20,1%
Altre destinazioni.....	0	0	-	0	2.652	-
Tutti i paesi.....	1.484.933.779	1.531.563.536	+3,1%	831.758.891	865.691.248	+4,1%

Fonte: Coeweb - ISTAT

Elaborazione: SIMET - Camera di Commercio di Forlì-Cesena

TAB. CE.03.05.02 - Import ed export per area geografica - Estrazione di minerali
Emilia-Romagna - Anni 2011 e 2012 - valori in euro

	Import 2011	Import 2012	Variazione import 2012/11	Export 2011	Export 2012	Variazione export 2012/11
Unione Europea a 27.....	105.139.184	84.764.283	-19,4%	8.170.135	6.067.602	-25,7%
Altri Paesi d'Europa.....	168.208.664	199.091.886	+18,4%	5.231.163	4.379.252	-16,3%
Africa Settentrionale.....	9.731.873	9.359.546	-3,8%	4.211.129	4.936.833	+17,2%
Altri Paesi Africani.....	6.952.275	13.389.556	+92,6%	139.541	85.695	-38,6%
America Settentrionale.....	1.242.326	910.436	-26,7%	576.961	574.917	-0,4%
America Centro-Meridionale.....	1.457.644	2.471.016	+69,5%	825.281	979.222	+18,7%
Medio Oriente.....	998.409	574.631	-42,4%	11.524.992	2.420.157	-79,0%
Asia Centrale.....	1.713.505	1.697.902	-0,9%	465.728	55.673	-88,0%
Asia Orientale.....	3.928.933	3.002.776	-23,6%	3.885.534	1.515.548	-61,0%
Oceania.....	19.332.061	4.088.577	-78,9%	28.996	28.692	-1,0%
Altre destinazioni.....	58.807	41.452	-29,5%	0	0	-
Tutti i paesi.....	318.763.681	319.392.061	+0,2%	35.059.460	21.043.591	-40,0%

Fonte: Coeweb - ISTAT

Elaborazione: SIMET - Camera di Commercio di Forlì-Cesena

TAB. CE.03.05.03 - Import ed export per area geografica - Alimentari, bevande e tabacco
Emilia-Romagna - Anni 2011 e 2012 - valori in euro

	Import 2011	Import 2012	Variazione import 2012/11	Export 2011	Export 2012	Variazione export 2012/11
Unione Europea a 27.....	2.834.204.637	3.036.193.703	+7,1%	2.913.820.380	3.054.202.297	+4,8%
Altri Paesi d'Europa.....	142.934.674	226.571.831	+58,5%	332.281.149	335.464.629	+1,0%
Africa Settentrionale.....	53.333.538	49.166.491	-7,8%	28.099.396	46.896.661	+66,9%
Altri Paesi Africani.....	241.213.424	253.570.969	+5,1%	45.214.359	58.618.544	+29,6%
America Settentrionale.....	20.338.183	44.752.022	+120,0%	297.868.467	323.371.690	+8,6%
America Centro-Meridionale.....	666.861.822	586.349.779	-12,1%	68.367.480	75.451.573	+10,4%
Medio Oriente.....	28.796.556	6.064.790	-78,9%	72.299.141	77.650.437	+7,4%
Asia Centrale.....	42.233.992	30.165.537	-28,6%	6.092.154	7.388.587	+21,3%
Asia Orientale.....	382.072.642	434.311.827	+13,7%	203.558.870	249.571.374	+22,6%
Oceania.....	83.086.605	68.435.839	-17,6%	46.756.254	60.076.078	+28,5%

TAB. CE.03.05.03 - Import ed export per area geografica - Alimentari, bevande e tabacco
Emilia-Romagna - Anni 2011 e 2012 - valori in euro

	Import 2011	Import 2012	Variazione import 2012/11	Export 2011	Export 2012	Variazione export 2012/11
Altre destinazioni.....	0	2.432	-	191.593	81.695	-57,4%
Tutti i paesi.....	4.495.076.073	4.735.585.220	+5,4%	4.014.549.243	4.288.773.565	+6,8%

Fonte: Coeweb - ISTAT

Elaborazione: SIMET - Camera di Commercio di Forlì-Cesena

TAB. CE.03.05.04 - Import ed export per area geografica - Tessili
Emilia-Romagna - Anni 2011 e 2012 - valori in euro

	Import 2011	Import 2012	Variazione import 2012/11	Export 2011	Export 2012	Variazione export 2012/11
Unione Europea a 27.....	197.784.762	183.701.306	-7,1%	262.853.281	264.582.148	+0,7%
Altri Paesi d'Europa.....	48.203.312	45.261.689	-6,1%	71.431.821	66.051.676	-7,5%
Africa Settentrionale.....	17.793.894	14.164.582	-20,4%	46.180.538	41.807.766	-9,5%
Altri Paesi Africani.....	1.985.590	2.535.516	+27,7%	1.557.024	1.784.335	+14,6%
America Settentrionale.....	4.592.596	3.689.638	-19,7%	10.580.017	18.259.868	+72,6%
America Centro-Meridionale.....	980.559	452.527	-53,9%	2.378.508	2.630.797	+10,6%
Medio Oriente.....	1.754.497	1.077.388	-38,6%	17.107.356	19.145.918	+11,9%
Asia Centrale.....	56.712.601	38.389.688	-32,3%	3.718.720	4.660.322	+25,3%
Asia Orientale.....	114.554.698	96.610.268	-15,7%	28.380.922	34.147.666	+20,3%
Oceania.....	2.419.832	1.947.206	-19,5%	539.224	1.395.089	+158,7%
Altre destinazioni.....	0	0	-	12.856	0	-100,0%
Tutti i paesi.....	446.782.341	387.829.808	-13,2%	444.740.267	454.465.585	+2,2%

Fonte: Coeweb - ISTAT

Elaborazione: SIMET - Camera di Commercio di Forlì-Cesena

TAB. CE.03.05.05 - Import ed export per area geografica - Abbigliamento
Emilia-Romagna - Anni 2011 e 2012 - valori in euro

	Import 2011	Import 2012	Variazione import 2012/11	Export 2011	Export 2012	Variazione export 2012/11
Unione Europea a 27.....	748.233.409	747.721.194	-0,1%	2.170.542.055	2.204.742.585	+1,6%
Altri Paesi d'Europa.....	159.382.943	164.377.024	+3,1%	624.926.001	742.598.440	+18,8%
Africa Settentrionale.....	83.026.786	71.172.963	-14,3%	17.673.042	22.589.551	+27,8%
Altri Paesi Africani.....	1.836.529	2.669.423	+45,4%	3.873.953	5.155.906	+33,1%
America Settentrionale.....	28.234.015	24.612.561	-12,8%	176.332.821	167.679.341	-4,9%
America Centro-Meridionale.....	16.223.515	13.706.998	-15,5%	15.509.372	20.330.853	+31,1%
Medio Oriente.....	1.469.084	2.465.686	+67,8%	107.776.944	130.068.382	+20,7%
Asia Centrale.....	246.701.097	209.547.397	-15,1%	47.211.316	58.751.892	+24,4%
Asia Orientale.....	745.097.246	633.165.546	-15,0%	393.883.267	432.866.354	+9,9%
Oceania.....	85.213	73.493	-13,8%	11.055.717	10.294.363	-6,9%
Altre destinazioni.....	1.546	0	-100,0%	144.573	168.760	+16,7%
Tutti i paesi.....	2.030.291.383	1.869.512.285	-7,9%	3.568.929.061	3.795.246.427	+6,3%

Fonte: Coeweb - ISTAT

Elaborazione: SIMET - Camera di Commercio di Forlì-Cesena

TAB. CE.03.05.06 - Import ed export per area geografica - Pelle, calzature e accessori
Emilia-Romagna - Anni 2011 e 2012 - valori in euro

	Import 2011	Import 2012	Variazione import 2012/11	Export 2011	Export 2012	Variazione export 2012/11
Unione Europea a 27.....	228.240.347	245.911.417	+7,7%	484.705.478	638.375.881	+31,7%
Altri Paesi d'Europa.....	14.783.844	13.370.649	-9,6%	199.852.405	236.577.012	+18,4%
Africa Settentrionale.....	13.585.319	8.031.698	-40,9%	14.973.652	11.062.785	-26,1%
Altri Paesi Africani.....	3.922.731	3.820.160	-2,6%	3.257.228	2.957.574	-9,2%
America Settentrionale.....	2.744.279	3.401.361	+23,9%	75.636.365	91.322.532	+20,7%
America Centro-Meridionale.....	5.677.368	6.566.142	+15,7%	6.414.514	11.358.311	+77,1%
Medio Oriente.....	790.430	650.868	-17,7%	34.658.137	49.075.562	+41,6%
Asia Centrale.....	16.520.857	11.433.048	-30,8%	29.359.950	35.601.081	+21,3%
Asia Orientale.....	227.427.976	211.381.276	-7,1%	156.395.440	195.808.271	+25,2%
Oceania.....	97.128	316.548	+225,9%	3.238.777	3.683.102	+13,7%
Altre destinazioni.....	3.978	0	-100,0%	595.749	1.401.929	+135,3%
Tutti i paesi.....	513.794.257	504.883.167	-1,7%	1.009.087.695	1.277.224.040	+26,6%

Fonte: Coeweb - ISTAT

Elaborazione: SIMET - Camera di Commercio di Forli-Cesena

TAB. CE.03.05.07 - Import ed export per area geografica - Legno e prodotti in legno
Emilia-Romagna - Anni 2011 e 2012 - valori in euro

	Import 2011	Import 2012	Variazione import 2012/11	Export 2011	Export 2012	Variazione export 2012/11
Unione Europea a 27.....	258.798.167	225.219.501	-13,0%	81.592.059	75.103.458	-8,0%
Altri Paesi d'Europa.....	38.686.635	34.839.626	-9,9%	20.264.000	18.640.592	-8,0%
Africa Settentrionale.....	132.381	146.532	+10,7%	7.432.686	10.958.917	+47,4%
Altri Paesi Africani.....	39.723.928	31.289.595	-21,2%	1.571.670	1.279.371	-18,6%
America Settentrionale.....	17.380.962	13.254.819	-23,7%	11.039.258	14.356.999	+30,1%
America Centro-Meridionale.....	12.127.146	7.697.762	-36,5%	5.298.313	5.178.461	-2,3%
Medio Oriente.....	361.078	60.095	-83,4%	7.851.502	8.945.752	+13,9%
Asia Centrale.....	415.953	410.709	-1,3%	2.318.819	2.959.030	+27,6%
Asia Orientale.....	36.458.789	29.529.749	-19,0%	8.141.124	6.824.931	-16,2%
Oceania.....	113.094	13.873	-87,7%	3.139.973	2.688.451	-14,4%
Altre destinazioni.....	0	0	-	0	0	-
Tutti i paesi.....	404.198.133	342.462.261	-15,3%	148.649.404	146.935.962	-1,2%

Fonte: Coeweb - ISTAT

Elaborazione: SIMET - Camera di Commercio di Forli-Cesena

TAB. CE.03.05.08 - Import ed export per area geografica - Carta e stampa
Emilia-Romagna - Anni 2011 e 2012 - valori in euro

	Import 2011	Import 2012	Variazione import 2012/11	Export 2011	Export 2012	Variazione export 2012/11
Unione Europea a 27.....	519.648.195	534.331.200	+2,8%	273.372.220	267.671.975	-2,1%
Altri Paesi d'Europa.....	41.586.502	35.279.138	-15,2%	50.520.570	58.546.212	+15,9%
Africa Settentrionale.....	1.464.960	1.513.872	+3,3%	6.911.173	8.490.337	+22,8%
Altri Paesi Africani.....	1.938.476	1.561.084	-19,5%	1.473.386	2.376.676	+61,3%
America Settentrionale.....	36.208.538	33.309.207	-8,0%	4.743.957	4.342.922	-8,5%
America Centro-Meridionale.....	8.886.943	8.257.771	-7,1%	7.088.651	11.306.969	+59,5%
Medio Oriente.....	1.709.959	177.742	-89,6%	5.908.295	4.770.003	-19,3%
Asia Centrale.....	1.054.785	751.651	-28,7%	1.330.970	2.201.120	+65,4%
Asia Orientale.....	15.087.109	15.541.097	+3,0%	4.888.242	17.284.422	+253,6%
Oceania.....	1.902.812	1.487.035	-21,9%	348.178	533.984	+53,4%

TAB. CE.03.05.08 - Import ed export per area geografica - Carta e stampa
Emilia-Romagna - Anni 2011 e 2012 - valori in euro

	Import 2011	Import 2012	Variazione import 2012/11	Export 2011	Export 2012	Variazione export 2012/11
Altre destinazioni.....	0	0	-	0	0	-
Tutti i paesi.....	629.488.279	632.209.797	+0,4%	356.585.642	377.524.620	+5,9%

Fonte: Coeweb - ISTAT

Elaborazione: SIMET - Camera di Commercio di Forlì-Cesena

TAB. CE.03.05.09 - Import ed export per area geografica - Coke e prodotti petroliferi
Emilia-Romagna - Anni 2011 e 2012 - valori in euro

	Import 2011	Import 2012	Variazione import 2012/11	Export 2011	Export 2012	Variazione export 2012/11
Unione Europea a 27.....	107.733.016	101.897.437	-5,4%	23.488.998	37.565.529	+59,9%
Altri Paesi d'Europa.....	21.523.637	8.447.369	-60,8%	11.583.295	20.897.316	+80,4%
Africa Settentrionale.....	45.190.747	68.900.087	+52,5%	10.735.610	4.025.689	-62,5%
Altri Paesi Africani.....	1.937.444	2.561.687	+32,2%	5.907.175	10.104.282	+71,1%
America Settentrionale.....	20.813.916	19.220.879	-7,7%	84.913	186.875	+120,1%
America Centro-Meridionale.....	0	27.029	-	829.237	418.390	-49,5%
Medio Oriente.....	6.768.508	4.233.495	-37,5%	2.205.614	626.381	-71,6%
Asia Centrale.....	902.410	530.480	-41,2%	161.653	59.350	-63,3%
Asia Orientale.....	336.967	288.442	-14,4%	148.551	348.293	+134,5%
Oceania.....	0	0	-	94.523	108.234	+14,5%
Altre destinazioni.....	1.728	0	-100,0%	0	0	-
Tutti i paesi.....	205.208.373	206.106.905	+0,4%	55.239.569	74.340.339	+34,6%

Fonte: Coeweb - ISTAT

Elaborazione: SIMET - Camera di Commercio di Forlì-Cesena

TAB. CE.03.05.10 - Import ed export per area geografica - Prodotti chimici
Emilia-Romagna - Anni 2011 e 2012 - valori in euro

	Import 2011	Import 2012	Variazione import 2012/11	Export 2011	Export 2012	Variazione export 2012/11
Unione Europea a 27.....	2.472.130.457	2.435.770.077	-1,5%	1.735.604.123	1.737.824.017	+0,1%
Altri Paesi d'Europa.....	111.501.359	103.698.619	-7,0%	307.213.166	316.621.318	+3,1%
Africa Settentrionale.....	121.766.643	118.493.978	-2,7%	73.988.988	78.458.967	+6,0%
Altri Paesi Africani.....	11.900.380	10.371.591	-12,8%	41.647.591	29.641.017	-28,8%
America Settentrionale.....	78.773.044	72.417.043	-8,1%	110.897.904	121.584.214	+9,6%
America Centro-Meridionale.....	64.696.706	48.758.243	-24,6%	93.885.036	109.370.623	+16,5%
Medio Oriente.....	127.243.470	122.453.491	-3,8%	132.187.921	99.837.882	-24,5%
Asia Centrale.....	87.077.101	80.167.316	-7,9%	55.317.326	58.203.799	+5,2%
Asia Orientale.....	214.003.538	160.202.940	-25,1%	281.463.969	291.436.020	+3,5%
Oceania.....	1.921.306	2.222.398	+15,7%	25.986.002	29.249.988	+12,6%
Altre destinazioni.....	118.516	77.177	-34,9%	307.884	89.479	-70,9%
Tutti i paesi.....	3.291.132.520	3.154.632.873	-4,1%	2.858.499.910	2.872.317.324	+0,5%

Fonte: Coeweb - ISTAT

Elaborazione: SIMET - Camera di Commercio di Forlì-Cesena

TAB. CE.03.05.11 - Import ed export per area geografica - Prodotti farmaceutici
Emilia-Romagna - Anni 2011 e 2012 - valori in euro

	Import 2011	Import 2012	Variazione import 2012/11	Export 2011	Export 2012	Variazione export 2012/11
Unione Europea a 27.....	205.762.175	203.699.705	-1,0%	605.447.235	601.683.139	-0,6%
Altri Paesi d'Europa.....	9.263.478	9.561.805	+3,2%	53.602.911	49.838.141	-7,0%
Africa Settentrionale.....	299.412	457.430	+52,8%	19.563.908	19.664.041	+0,5%
Altri Paesi Africani.....	2.926	46.436	+1.487,0%	12.613.009	18.827.826	+49,3%
America Settentrionale.....	32.395.698	111.181.583	+243,2%	31.357.681	42.699.375	+36,2%
America Centro-Meridionale.....	4.782.985	3.292.701	-31,2%	39.423.152	52.273.263	+32,6%
Medio Oriente.....	220.489	57.763	-73,8%	30.269.375	22.341.766	-26,2%
Asia Centrale.....	2.643.509	3.165.081	+19,7%	13.253.609	14.277.758	+7,7%
Asia Orientale.....	77.507.269	72.598.241	-6,3%	119.715.635	140.085.022	+17,0%
Oceania.....	11.316	56.867	+402,5%	9.867.837	9.696.896	-1,7%
Altre destinazioni.....	0	0	-	0	0	-
Tutti i paesi.....	332.889.257	404.117.612	+21,4%	935.114.352	971.387.227	+3,9%

Fonte: Coeweb - ISTAT

Elaborazione: SIMET - Camera di Commercio di Forlì-Cesena

TAB. CE.03.05.12 - Import ed export per area geografica - Gomma e plastica
Emilia-Romagna - Anni 2011 e 2012 - valori in euro

	Import 2011	Import 2012	Variazione import 2012/11	Export 2011	Export 2012	Variazione export 2012/11
Unione Europea a 27.....	613.345.938	555.229.623	-9,5%	976.933.184	926.696.533	-5,1%
Altri Paesi d'Europa.....	50.628.079	39.397.854	-22,2%	111.150.778	119.766.319	+7,8%
Africa Settentrionale.....	6.814.813	5.890.688	-13,6%	32.259.702	39.039.736	+21,0%
Altri Paesi Africani.....	295.075	276.229	-6,4%	12.329.746	12.041.010	-2,3%
America Settentrionale.....	17.143.000	16.928.683	-1,3%	33.765.321	42.227.639	+25,1%
America Centro-Meridionale.....	2.971.401	2.586.677	-12,9%	37.002.524	39.792.908	+7,5%
Medio Oriente.....	21.851.039	19.265.799	-11,8%	26.667.094	30.437.492	+14,1%
Asia Centrale.....	19.581.708	16.387.675	-16,3%	8.532.502	7.470.809	-12,4%
Asia Orientale.....	154.313.981	136.513.855	-11,5%	36.465.683	31.391.891	-13,9%
Oceania.....	387.913	358.887	-7,5%	6.874.985	5.699.561	-17,1%
Altre destinazioni.....	0	56.610	-	12.063	25.349	+110,1%
Tutti i paesi.....	887.332.947	792.892.580	-10,6%	1.281.993.582	1.254.589.247	-2,1%

Fonte: Coeweb - ISTAT

Elaborazione: SIMET - Camera di Commercio di Forlì-Cesena

TAB. CE.03.05.13 - Import ed export per area geografica - Minerali non metalliferi
Emilia-Romagna - Anni 2011 e 2012 - valori in euro

	Import 2011	Import 2012	Variazione import 2012/11	Export 2011	Export 2012	Variazione export 2012/11
Unione Europea a 27.....	283.695.738	263.890.485	-7,0%	2.109.931.566	2.049.488.677	-2,9%
Altri Paesi d'Europa.....	36.740.964	40.804.244	+11,1%	373.916.942	391.814.967	+4,8%
Africa Settentrionale.....	4.297.503	3.182.646	-25,9%	37.406.094	40.431.674	+8,1%
Altri Paesi Africani.....	99.482	70.891	-28,7%	49.618.168	60.106.173	+21,1%
America Settentrionale.....	2.797.897	3.160.885	+13,0%	383.361.602	454.291.447	+18,5%
America Centro-Meridionale.....	1.111.894	1.100.442	-1,0%	72.660.615	81.323.883	+11,9%
Medio Oriente.....	8.632.447	7.585.599	-12,1%	191.506.907	197.608.324	+3,2%
Asia Centrale.....	1.454.038	1.098.128	-24,5%	71.584.460	22.182.464	-69,0%
Asia Orientale.....	95.491.119	74.916.727	-21,5%	138.012.518	152.593.652	+10,6%
Oceania.....	20.956	15.171	-27,6%	46.944.527	52.256.900	+11,3%

TAB. CE.03.05.13 - Import ed export per area geografica - Minerali non metalliferi
Emilia-Romagna - Anni 2011 e 2012 - valori in euro

	Import 2011	Import 2012	Variazione import 2012/11	Export 2011	Export 2012	Variazione export 2012/11
Altre destinazioni.....	21.860	35.556	+62,7%	36.688	20.930	-43,0%
Tutti i paesi.....	434.363.898	395.860.774	-8,9%	3.474.980.087	3.502.119.091	+0,8%

Fonte: Coeweb - ISTAT

Elaborazione: SIMET - Camera di Commercio di Forlì-Cesena

TAB. CE.03.05.14 - Import ed export per area geografica - Metalli e prodotti in metallo
Emilia-Romagna - Anni 2011 e 2012 - valori in euro

	Import 2011	Import 2012	Variazione import 2012/11	Export 2011	Export 2012	Variazione export 2012/11
Unione Europea a 27.....	2.110.368.907	2.082.773.580	-1,3%	2.701.381.057	2.792.772.756	+3,4%
Altri Paesi d'Europa.....	505.491.218	324.040.062	-35,9%	350.835.030	386.377.628	+10,1%
Africa Settentrionale.....	36.382.241	6.729.403	-81,5%	110.258.061	89.492.546	-18,8%
Altri Paesi Africani.....	2.116.136	2.000.964	-5,4%	68.392.750	63.568.943	-7,1%
America Settentrionale.....	32.927.168	18.567.546	-43,6%	75.643.461	94.644.285	+25,1%
America Centro-Meridionale.....	107.604.395	60.238.323	-44,0%	80.289.413	76.892.210	-4,2%
Medio Oriente.....	36.340.415	15.225.234	-58,1%	166.822.556	173.070.950	+3,7%
Asia Centrale.....	78.855.602	55.152.670	-30,1%	57.121.045	46.967.043	-17,8%
Asia Orientale.....	609.689.787	420.717.176	-31,0%	104.352.528	109.080.700	+4,5%
Oceania.....	40.381.053	673.040	-98,3%	15.611.676	20.324.545	+30,2%
Altre destinazioni.....	16.034	2.350	-85,3%	33.911	75.758	+123,4%
Tutti i paesi.....	3.560.172.956	2.986.120.348	-16,1%	3.730.741.488	3.853.267.364	+3,3%

Fonte: Coeweb - ISTAT

Elaborazione: SIMET - Camera di Commercio di Forlì-Cesena

TAB. CE.03.05.15 - Import ed export per area geografica - Macchinari
Emilia-Romagna - Anni 2011 e 2012 - valori in euro

	Import 2011	Import 2012	Variazione import 2012/11	Export 2011	Export 2012	Variazione export 2012/11
Unione Europea a 27.....	3.960.198.288	3.494.651.631	-11,8%	8.274.800.532	8.212.405.058	-0,8%
Altri Paesi d'Europa.....	253.046.158	219.031.317	-13,4%	2.031.119.949	1.933.459.716	-4,8%
Africa Settentrionale.....	22.512.136	22.628.223	+0,5%	589.043.605	682.995.190	+15,9%
Altri Paesi Africani.....	2.311.972	2.613.020	+13,0%	476.175.704	534.138.594	+12,2%
America Settentrionale.....	241.900.697	245.887.058	+1,6%	1.407.839.640	1.577.857.783	+12,1%
America Centro-Meridionale.....	41.436.166	48.653.101	+17,4%	1.279.647.905	1.373.113.865	+7,3%
Medio Oriente.....	35.049.923	38.893.537	+11,0%	1.141.077.579	1.094.333.070	-4,1%
Asia Centrale.....	61.423.392	59.034.709	-3,9%	596.870.931	453.807.685	-24,0%
Asia Orientale.....	1.653.358.862	1.233.908.758	-25,4%	2.056.868.229	1.951.197.596	-5,1%
Oceania.....	5.763.720	4.677.229	-18,9%	326.962.825	362.226.601	+10,8%
Altre destinazioni.....	438.427	101.611	-76,8%	1.154.742	1.487.126	+28,8%
Tutti i paesi.....	6.277.439.741	5.370.080.194	-14,5%	18.181.561.641	18.177.022.284	-0,0%

Fonte: Coeweb - ISTAT

Elaborazione: SIMET - Camera di Commercio di Forlì-Cesena

TAB. CE.03.05.16 - Import ed export per area geografica - Mezzi di trasporto
Emilia-Romagna - Anni 2011 e 2012 - valori in euro

	Import 2011	Import 2012	Variazione import 2012/11	Export 2011	Export 2012	Variazione export 2012/11
Unione Europea a 27.....	3.001.342.931	3.083.898.515	+2,8%	2.390.691.022	2.330.150.817	-2,5%
Altri Paesi d'Europa.....	91.687.687	93.645.172	+2,1%	382.706.773	357.181.990	-6,7%
Africa Settentrionale.....	3.419.442	5.483.927	+60,4%	55.265.338	67.350.929	+21,9%
Altri Paesi Africani.....	457.588	7.398.978	+1.517,0%	102.048.056	121.567.323	+19,1%
America Settentrionale.....	41.938.524	23.061.767	-45,0%	995.882.850	1.372.092.119	+37,8%
America Centro-Meridionale.....	8.223.288	1.709.088	-79,2%	232.423.152	216.877.294	-6,7%
Medio Oriente.....	6.968.561	15.207.198	+118,2%	247.819.176	294.978.784	+19,0%
Asia Centrale.....	22.823.119	19.396.030	-15,0%	48.414.930	39.929.548	-17,5%
Asia Orientale.....	250.578.591	346.334.394	+38,2%	654.531.887	801.957.868	+22,5%
Oceania.....	897.845	501.751	-44,1%	118.332.005	114.935.888	-2,9%
Altre destinazioni.....	5.000	0	-100,0%	225.478	100.142	-55,6%
Tutti i paesi.....	3.428.342.576	3.596.636.820	+4,9%	5.228.340.667	5.717.122.702	+9,3%

Fonte: Coeweb - ISTAT

Elaborazione: SIMET - Camera di Commercio di Forlì-Cesena

TAB. CE.03.05.17 - Import ed export per area geografica - Mobili
Emilia-Romagna - Anni 2011 e 2012 - valori in euro

	Import 2011	Import 2012	Variazione import 2012/11	Export 2011	Export 2012	Variazione export 2012/11
Unione Europea a 27.....	307.867.226	267.109.239	-13,2%	299.946.033	292.707.637	-2,4%
Altri Paesi d'Europa.....	12.709.552	9.737.352	-23,4%	97.105.798	95.609.363	-1,5%
Africa Settentrionale.....	501.568	321.186	-36,0%	10.590.438	8.499.912	-19,7%
Altri Paesi Africani.....	20.622	9.345	-54,7%	3.972.282	4.874.236	+22,7%
America Settentrionale.....	660.942	619.680	-6,2%	23.457.128	27.215.349	+16,0%
America Centro-Meridionale.....	1.551.972	1.759.902	+13,4%	5.176.967	9.573.795	+84,9%
Medio Oriente.....	1.203.006	1.713.889	+42,5%	65.880.864	71.124.479	+8,0%
Asia Centrale.....	3.623.831	2.214.862	-38,9%	8.127.827	9.444.126	+16,2%
Asia Orientale.....	110.876.338	82.531.751	-25,6%	30.071.823	22.731.505	-24,4%
Oceania.....	12.994	1.559	-88,0%	4.811.178	4.366.114	-9,3%
Altre destinazioni.....	0	0	-	2.411	6.479	+168,7%
Tutti i paesi.....	439.028.051	366.018.765	-16,6%	549.142.749	546.152.995	-0,5%

Fonte: Coeweb - ISTAT

Elaborazione: SIMET - Camera di Commercio di Forlì-Cesena

TAB. CE.03.05.18 - Import ed export per area geografica - Altri prodotti manifatturieri
Emilia-Romagna - Anni 2011 e 2012 - valori in euro

	Import 2011	Import 2012	Variazione import 2012/11	Export 2011	Export 2012	Variazione export 2012/11
Unione Europea a 27.....	338.628.352	303.844.016	-10,3%	582.666.764	505.913.085	-13,2%
Altri Paesi d'Europa.....	17.551.342	14.579.956	-16,9%	87.154.722	82.218.779	-5,7%
Africa Settentrionale.....	4.333.753	7.989.348	+84,4%	14.465.104	16.836.681	+16,4%
Altri Paesi Africani.....	273.437	752.592	+175,2%	13.140.834	17.645.604	+34,3%
America Settentrionale.....	26.330.687	28.784.268	+9,3%	88.773.276	84.814.894	-4,5%
America Centro-Meridionale.....	880.665	2.588.357	+193,9%	27.961.695	33.621.725	+20,2%
Medio Oriente.....	1.332.849	816.879	-38,7%	42.357.031	47.877.512	+13,0%
Asia Centrale.....	11.039.968	10.200.951	-7,6%	9.674.163	8.837.082	-8,7%
Asia Orientale.....	184.717.347	172.200.053	-6,8%	64.579.760	71.271.489	+10,4%
Oceania.....	711.979	490.836	-31,1%	13.671.974	12.959.012	-5,2%

TAB. CE.03.05.18 - Import ed export per area geografica - Altri prodotti manifatturieri
Emilia-Romagna - Anni 2011 e 2012 - valori in euro

	Import 2011	Import 2012	Variazione import 2012/11	Export 2011	Export 2012	Variazione export 2012/11
Altre destinazioni.....	5.334	0	-100,0%	100.951	109.394	+8,4%
Tutti i paesi.....	585.805.713	542.247.256	-7,4%	944.546.274	882.105.257	-6,6%

Fonte: Coeweb - ISTAT

Elaborazione: SIMET - Camera di Commercio di Forlì-Cesena

TAB. CE.03.05.19 - Import ed export per area geografica - Altre esportazioni
Emilia-Romagna - Anni 2011 e 2012 - valori in euro

	Import 2011	Import 2012	Variazione import 2012/11	Export 2011	Export 2012	Variazione export 2012/11
Unione Europea a 27.....	147.488.688	144.561.662	-2,0%	191.930.960	254.083.085	+32,4%
Altri Paesi d'Europa.....	21.282.046	18.253.487	-14,2%	12.924.242	16.633.625	+28,7%
Africa Settentrionale.....	2.341.441	1.489.532	-36,4%	599.950	469.733	-21,7%
Altri Paesi Africani.....	668.608	281.063	-58,0%	2.437.414	2.743.583	+12,6%
America Settentrionale.....	12.240.821	15.269.796	+24,7%	8.808.290	11.779.282	+33,7%
America Centro-Meridionale.....	784.002	1.530.527	+95,2%	2.857.117	3.203.744	+12,1%
Medio Oriente.....	1.967.751	1.022.551	-48,0%	2.984.152	3.146.688	+5,4%
Asia Centrale.....	513.777	751.542	+46,3%	4.874.499	7.061.173	+44,9%
Asia Orientale.....	13.474.743	14.841.127	+10,1%	63.699.721	66.844.767	+4,9%
Oceania.....	683.538	341.106	-50,1%	1.113.372	584.546	-47,5%
Altre destinazioni.....	325.903	115.722	-64,5%	18.973.344	18.094.546	-4,6%
Tutti i paesi.....	201.771.318	198.458.115	-1,6%	311.203.061	384.644.772	+23,6%

Fonte: Coeweb - ISTAT

Elaborazione: SIMET - Camera di Commercio di Forlì-Cesena

TAB. CE.03.06.01 - Import ed export per macrosettore - Unione Europea a 27
Emilia-Romagna - Anni 2011 e 2012 - valori in euro

	Import 2011	Import 2012	Variazione import 2012/11	Export 2011	Export 2012	Variazione export 2012/11
Agricoltura, silvicoltura e p.	876.420.277	890.093.348	+1,6%	670.614.592	690.950.093	+3,0%
Estrazione di minerali.....	105.139.184	84.764.283	-19,4%	8.170.135	6.067.602	-25,7%
Alimentari, bevande e tabacco.....	2.834.204.637	3.036.193.703	+7,1%	2.913.820.380	3.054.202.297	+4,8%
Tessili.....	197.784.762	183.701.306	-7,1%	262.853.281	264.582.148	+0,7%
Abbigliamento	748.233.409	747.721.194	-0,1%	2.170.542.055	2.204.742.585	+1,6%
Pelle, calzature e accessori.....	228.240.347	245.911.417	+7,7%	484.705.478	638.375.881	+31,7%
Legno e prodotti in legno.....	258.798.167	225.219.501	-13,0%	81.592.059	75.103.458	-8,0%
Carta e stampa.....	519.648.195	534.331.200	+2,8%	273.372.220	267.671.975	-2,1%
Coke e prodotti petroliferi.....	107.733.016	101.897.437	-5,4%	23.488.998	37.565.529	+59,9%
Prodotti chimici.....	2.472.130.457	2.435.770.077	-1,5%	1.735.604.123	1.737.824.017	+0,1%
Prodotti farmaceutici.....	205.762.175	203.699.705	-1,0%	605.447.235	601.683.139	-0,6%
Gomma e plastica.....	613.345.938	555.229.623	-9,5%	976.933.184	926.696.533	-5,1%
Minerali non metalliferi.....	283.695.738	263.890.485	-7,0%	2.109.931.566	2.049.488.677	-2,9%
Metalli e prodotti in metallo.....	2.110.368.907	2.082.773.580	-1,3%	2.701.381.057	2.792.772.756	+3,4%
Macchinari.....	3.960.198.288	3.494.651.631	-11,8%	8.274.800.532	8.212.405.058	-0,8%
Mezzi di trasporto.....	3.001.342.931	3.083.898.515	+2,8%	2.390.691.022	2.330.150.817	-2,5%
Mobili.....	307.867.226	267.109.239	-13,2%	299.946.033	292.707.637	-2,4%
Altri prodotti manifatturieri.....	338.628.352	303.844.016	-10,3%	582.666.764	505.913.085	-13,2%
Altre esportazioni.....	147.488.688	144.561.662	-2,0%	191.930.960	254.083.085	+32,4%
Tutte le merci.....	19.317.030.694	18.885.261.922	-2,2%	26.758.491.674	26.942.986.372	+0,7%

Fonte: Coeweb - ISTAT

Elaborazione: SIMET - Camera di Commercio di Forlì-Cesena

TAB. CE.03.06.02 - Import ed export per macrosettore - Altri Paesi d'Europa
Emilia-Romagna - Anni 2011 e 2012 - valori in euro

	Import 2011	Import 2012	Variazione import 2012/11	Export 2011	Export 2012	Variazione export 2012/11
Agricoltura, silvicoltura e p.	211.555.035	260.505.820	+23,1%	67.127.753	83.763.361	+24,8%
Estrazione di minerali.....	168.208.664	199.091.886	+18,4%	5.231.163	4.379.252	-16,3%
Alimentari, bevande e tabacco.....	142.934.674	226.571.831	+58,5%	332.281.149	335.464.629	+1,0%
Tessili.....	48.203.312	45.261.689	-6,1%	71.431.821	66.051.676	-7,5%
Abbigliamento	159.382.943	164.377.024	+3,1%	624.926.001	742.598.440	+18,8%
Pelle, calzature e accessori.....	14.783.844	13.370.649	-9,6%	199.852.405	236.577.012	+18,4%
Legno e prodotti in legno.....	38.686.635	34.839.626	-9,9%	20.264.000	18.640.592	-8,0%
Carta e stampa.....	41.586.502	35.279.138	-15,2%	50.520.570	58.546.212	+15,9%
Coke e prodotti petroliferi.....	21.523.637	8.447.369	-60,8%	11.583.295	20.897.316	+80,4%
Prodotti chimici.....	111.501.359	103.698.619	-7,0%	307.213.166	316.621.318	+3,1%
Prodotti farmaceutici.....	9.263.478	9.561.805	+3,2%	53.602.911	49.838.141	-7,0%
Gomma e plastica.....	50.628.079	39.397.854	-22,2%	111.150.778	119.766.319	+7,8%
Minerali non metalliferi.....	36.740.964	40.804.244	+11,1%	373.916.942	391.814.967	+4,8%
Metalli e prodotti in metallo.....	505.491.218	324.040.062	-35,9%	350.835.030	386.377.628	+10,1%
Macchinari.....	253.046.158	219.031.317	-13,4%	2.031.119.949	1.933.459.716	-4,8%
Mezzi di trasporto.....	91.687.687	93.645.172	+2,1%	382.706.773	357.181.990	-6,7%
Mobili.....	12.709.552	9.737.352	-23,4%	97.105.798	95.609.363	-1,5%
Altri prodotti manifatturieri.....	17.551.342	14.579.956	-16,9%	87.154.722	82.218.779	-5,7%
Altre esportazioni.....	21.282.046	18.253.487	-14,2%	12.924.242	16.633.625	+28,7%
Tutte le merci.....	1.956.767.129	1.860.494.900	-4,9%	5.190.948.468	5.316.440.336	+2,4%

Fonte: Coeweb - ISTAT

Elaborazione: SIMET - Camera di Commercio di Forlì-Cesena

TAB. CE.03.06.03 - Import ed export per macrosettore - Africa Settentrionale
Emilia-Romagna - Anni 2011 e 2012 - valori in euro

	Import 2011	Import 2012	Variazione import 2012/11	Export 2011	Export 2012	Variazione export 2012/11
Agricoltura, silvicoltura e p.	21.624.368	17.632.182	-18,5%	15.173.646	15.839.141	+4,4%
Estrazione di minerali.....	9.731.873	9.359.546	-3,8%	4.211.129	4.936.833	+17,2%
Alimentari, bevande e tabacco.....	53.333.538	49.166.491	-7,8%	28.099.396	46.896.661	+66,9%
Tessili.....	17.793.894	14.164.582	-20,4%	46.180.538	41.807.766	-9,5%
Abbigliamento	83.026.786	71.172.963	-14,3%	17.673.042	22.589.551	+27,8%
Pelle, calzature e accessori.....	13.585.319	8.031.698	-40,9%	14.973.652	11.062.785	-26,1%
Legno e prodotti in legno.....	132.381	146.532	+10,7%	7.432.686	10.958.917	+47,4%
Carta e stampa.....	1.464.960	1.513.872	+3,3%	6.911.173	8.490.337	+22,8%
Coke e prodotti petroliferi.....	45.190.747	68.900.087	+52,5%	10.735.610	4.025.689	-62,5%
Prodotti chimici.....	121.766.643	118.493.978	-2,7%	73.988.988	78.458.967	+6,0%
Prodotti farmaceutici.....	299.412	457.430	+52,8%	19.563.908	19.664.041	+0,5%
Gomma e plastica.....	6.814.813	5.890.688	-13,6%	32.259.702	39.039.736	+21,0%
Minerali non metalliferi.....	4.297.503	3.182.646	-25,9%	37.406.094	40.431.674	+8,1%
Metalli e prodotti in metallo.....	36.382.241	6.729.403	-81,5%	110.258.061	89.492.546	-18,8%
Macchinari.....	22.512.136	22.628.223	+0,5%	589.043.605	682.995.190	+15,9%
Mezzi di trasporto.....	3.419.442	5.483.927	+60,4%	55.265.338	67.350.929	+21,9%
Mobili.....	501.568	321.186	-36,0%	10.590.438	8.499.912	-19,7%
Altri prodotti manifatturieri.....	4.333.753	7.989.348	+84,4%	14.465.104	16.836.681	+16,4%
Altre esportazioni.....	2.341.441	1.489.532	-36,4%	599.950	469.733	-21,7%
Tutte le merci.....	448.552.818	412.754.314	-8,0%	1.094.832.060	1.209.847.089	+10,5%

Fonte: Coeweb - ISTAT

Elaborazione: SIMET - Camera di Commercio di Forlì-Cesena

TAB. CE.03.06.04 - Import ed export per macrosettore - Altri Paesi Africani
Emilia-Romagna - Anni 2011 e 2012 - valori in euro

	Import 2011	Import 2012	Variazione import 2012/11	Export 2011	Export 2012	Variazione export 2012/11
Agricoltura, silvicoltura e p.	33.411.245	17.759.526	-46,8%	8.879.062	3.121.732	-64,8%
Estrazione di minerali.....	6.952.275	13.389.556	+92,6%	139.541	85.695	-38,6%
Alimentari, bevande e tabacco.....	241.213.424	253.570.969	+5,1%	45.214.359	58.618.544	+29,6%
Tessili.....	1.985.590	2.535.516	+27,7%	1.557.024	1.784.335	+14,6%
Abbigliamento	1.836.529	2.669.423	+45,4%	3.873.953	5.155.906	+33,1%
Pelle, calzature e accessori.....	3.922.731	3.820.160	-2,6%	3.257.228	2.957.574	-9,2%
Legno e prodotti in legno.....	39.723.928	31.289.595	-21,2%	1.571.670	1.279.371	-18,6%
Carta e stampa.....	1.938.476	1.561.084	-19,5%	1.473.386	2.376.676	+61,3%
Coke e prodotti petroliferi.....	1.937.444	2.561.687	+32,2%	5.907.175	10.104.282	+71,1%
Prodotti chimici.....	11.900.380	10.371.591	-12,8%	41.647.591	29.641.017	-28,8%
Prodotti farmaceutici.....	2.926	46.436	+1.487,0%	12.613.009	18.827.826	+49,3%
Gomma e plastica.....	295.075	276.229	-6,4%	12.329.746	12.041.010	-2,3%
Minerali non metalliferi.....	99.482	70.891	-28,7%	49.618.168	60.106.173	+21,1%
Metalli e prodotti in metallo.....	2.116.136	2.000.964	-5,4%	68.392.750	63.568.943	-7,1%
Macchinari.....	2.311.972	2.613.020	+13,0%	476.175.704	534.138.594	+12,2%
Mezzi di trasporto.....	457.588	7.398.978	+1.517,0%	102.048.056	121.567.323	+19,1%
Mobili.....	20.622	9.345	-54,7%	3.972.282	4.874.236	+22,7%
Altri prodotti manifatturieri.....	273.437	752.592	+175,2%	13.140.834	17.645.604	+34,3%
Altre esportazioni.....	668.608	281.063	-58,0%	2.437.414	2.743.583	+12,6%
Tutte le merci.....	351.067.868	352.978.625	+0,5%	854.248.952	950.638.424	+11,3%

Fonte: Coeweb - ISTAT

Elaborazione: SIMET - Camera di Commercio di Forlì-Cesena

TAB. CE.03.06.05 - Import ed export per macrosettore - America Settentrionale
Emilia-Romagna - Anni 2011 e 2012 - valori in euro

	Import 2011	Import 2012	Variazione import 2012/11	Export 2011	Export 2012	Variazione export 2012/11
Agricoltura, silvicoltura e p.	133.793.635	109.165.603	-18,4%	11.463.138	11.883.861	+3,7%
Estrazione di minerali.....	1.242.326	910.436	-26,7%	576.961	574.917	-0,4%
Alimentari, bevande e tabacco.....	20.338.183	44.752.022	+120,0%	297.868.467	323.371.690	+8,6%
Tessili.....	4.592.596	3.689.638	-19,7%	10.580.017	18.259.868	+72,6%
Abbigliamento	28.234.015	24.612.561	-12,8%	176.332.821	167.679.341	-4,9%
Pelle, calzature e accessori.....	2.744.279	3.401.361	+23,9%	75.636.365	91.322.532	+20,7%
Legno e prodotti in legno.....	17.380.962	13.254.819	-23,7%	11.039.258	14.356.999	+30,1%
Carta e stampa.....	36.208.538	33.309.207	-8,0%	4.743.957	4.342.922	-8,5%
Coke e prodotti petroliferi.....	20.813.916	19.220.879	-7,7%	84.913	186.875	+120,1%
Prodotti chimici.....	78.773.044	72.417.043	-8,1%	110.897.904	121.584.214	+9,6%
Prodotti farmaceutici.....	32.395.698	111.181.583	+243,2%	31.357.681	42.699.375	+36,2%
Gomma e plastica.....	17.143.000	16.928.683	-1,3%	33.765.321	42.227.639	+25,1%
Minerali non metalliferi.....	2.797.897	3.160.885	+13,0%	383.361.602	454.291.447	+18,5%
Metalli e prodotti in metallo.....	32.927.168	18.567.546	-43,6%	75.643.461	94.644.285	+25,1%
Macchinari.....	241.900.697	245.887.058	+1,6%	1.407.839.640	1.577.857.783	+12,1%
Mezzi di trasporto.....	41.938.524	23.061.767	-45,0%	995.882.850	1.372.092.119	+37,8%
Mobili.....	660.942	619.680	-6,2%	23.457.128	27.215.349	+16,0%
Altri prodotti manifatturieri.....	26.330.687	28.784.268	+9,3%	88.773.276	84.814.894	-4,5%
Altre esportazioni.....	12.240.821	15.269.796	+24,7%	8.808.290	11.779.282	+33,7%
Tutte le merci.....	752.456.928	788.194.835	+4,7%	3.748.113.050	4.461.185.392	+19,0%

Fonte: Coeweb - ISTAT

Elaborazione: SIMET - Camera di Commercio di Forlì-Cesena

TAB. CE.03.06.06 - Import ed export per macrosettore - America Centro-Meridionale
Emilia-Romagna - Anni 2011 e 2012 - valori in euro

	Import 2011	Import 2012	Variazione import 2012/11	Export 2011	Export 2012	Variazione export 2012/11
Agricoltura, silvicoltura e p.	130.904.274	152.873.249	+16,8%	5.555.936	5.852.895	+5,3%
Estrazione di minerali.....	1.457.644	2.471.016	+69,5%	825.281	979.222	+18,7%
Alimentari, bevande e tabacco.....	666.861.822	586.349.779	-12,1%	68.367.480	75.451.573	+10,4%
Tessili.....	980.559	452.527	-53,9%	2.378.508	2.630.797	+10,6%
Abbigliamento	16.223.515	13.706.998	-15,5%	15.509.372	20.330.853	+31,1%
Pelle, calzature e accessori.....	5.677.368	6.566.142	+15,7%	6.414.514	11.358.311	+77,1%
Legno e prodotti in legno.....	12.127.146	7.697.762	-36,5%	5.298.313	5.178.461	-2,3%
Carta e stampa.....	8.886.943	8.257.771	-7,1%	7.088.651	11.306.969	+59,5%
Coke e prodotti petroliferi.....	0	27.029	-	829.237	418.390	-49,5%
Prodotti chimici.....	64.696.706	48.758.243	-24,6%	93.885.036	109.370.623	+16,5%
Prodotti farmaceutici.....	4.782.985	3.292.701	-31,2%	39.423.152	52.273.263	+32,6%
Gomma e plastica.....	2.971.401	2.586.677	-12,9%	37.002.524	39.792.908	+7,5%
Minerali non metalliferi.....	1.111.894	1.100.442	-1,0%	72.660.615	81.323.883	+11,9%
Metalli e prodotti in metallo.....	107.604.395	60.238.323	-44,0%	80.289.413	76.892.210	-4,2%
Macchinari.....	41.436.166	48.653.101	+17,4%	1.279.647.905	1.373.113.865	+7,3%
Mezzi di trasporto.....	8.223.288	1.709.088	-79,2%	232.423.152	216.877.294	-6,7%
Mobili.....	1.551.972	1.759.902	+13,4%	5.176.967	9.573.795	+84,9%
Altri prodotti manifatturieri.....	880.665	2.588.357	+193,9%	27.961.695	33.621.725	+20,2%
Altre esportazioni.....	784.002	1.530.527	+95,2%	2.857.117	3.203.744	+12,1%
Tutte le merci.....	1.077.162.745	950.619.634	-11,7%	1.983.594.868	2.129.550.781	+7,4%

Fonte: Coeweb - ISTAT

Elaborazione: SIMET - Camera di Commercio di Forlì-Cesena

TAB. CE.03.06.07 - Import ed export per macrosettore - Medio Oriente
Emilia-Romagna - Anni 2011 e 2012 - valori in euro

	Import 2011	Import 2012	Variazione import 2012/11	Export 2011	Export 2012	Variazione export 2012/11
Agricoltura, silvicoltura e p.	5.254.535	5.146.689	-2,1%	10.684.696	11.634.075	+8,9%
Estrazione di minerali.....	998.409	574.631	-42,4%	11.524.992	2.420.157	-79,0%
Alimentari, bevande e tabacco.....	28.796.556	6.064.790	-78,9%	72.299.141	77.650.437	+7,4%
Tessili.....	1.754.497	1.077.388	-38,6%	17.107.356	19.145.918	+11,9%
Abbigliamento	1.469.084	2.465.686	+67,8%	107.776.944	130.068.382	+20,7%
Pelle, calzature e accessori.....	790.430	650.868	-17,7%	34.658.137	49.075.562	+41,6%
Legno e prodotti in legno.....	361.078	60.095	-83,4%	7.851.502	8.945.752	+13,9%
Carta e stampa.....	1.709.959	177.742	-89,6%	5.908.295	4.770.003	-19,3%
Coke e prodotti petroliferi.....	6.768.508	4.233.495	-37,5%	2.205.614	626.381	-71,6%
Prodotti chimici.....	127.243.470	122.453.491	-3,8%	132.187.921	99.837.882	-24,5%
Prodotti farmaceutici.....	220.489	57.763	-73,8%	30.269.375	22.341.766	-26,2%
Gomma e plastica.....	21.851.039	19.265.799	-11,8%	26.667.094	30.437.492	+14,1%
Minerali non metalliferi.....	8.632.447	7.585.599	-12,1%	191.506.907	197.608.324	+3,2%
Metalli e prodotti in metallo.....	36.340.415	15.225.234	-58,1%	166.822.556	173.070.950	+3,7%
Macchinari.....	35.049.923	38.893.537	+11,0%	1.141.077.579	1.094.333.070	-4,1%
Mezzi di trasporto.....	6.968.561	15.207.198	+118,2%	247.819.176	294.978.784	+19,0%
Mobili.....	1.203.006	1.713.889	+42,5%	65.880.864	71.124.479	+8,0%
Altri prodotti manifatturieri.....	1.332.849	816.879	-38,7%	42.357.031	47.877.512	+13,0%
Altre esportazioni.....	1.967.751	1.022.551	-48,0%	2.984.152	3.146.688	+5,4%
Tutte le merci.....	288.713.006	242.693.324	-15,9%	2.317.589.332	2.339.093.614	+0,9%

Fonte: Coeweb - ISTAT

Elaborazione: SIMET - Camera di Commercio di Forlì-Cesena

TAB. CE.03.06.08 - Import ed export per macrosettore - Asia Centrale
Emilia-Romagna - Anni 2011 e 2012 - valori in euro

	Import 2011	Import 2012	Variazione import 2012/11	Export 2011	Export 2012	Variazione export 2012/11
Agricoltura, silvicoltura e p.	23.394.160	24.504.756	+4,7%	6.205.373	7.774.920	+25,3%
Estrazione di minerali.....	1.713.505	1.697.902	-0,9%	465.728	55.673	-88,0%
Alimentari, bevande e tabacco.....	42.233.992	30.165.537	-28,6%	6.092.154	7.388.587	+21,3%
Tessili.....	56.712.601	38.389.688	-32,3%	3.718.720	4.660.322	+25,3%
Abbigliamento	246.701.097	209.547.397	-15,1%	47.211.316	58.751.892	+24,4%
Pelle, calzature e accessori.....	16.520.857	11.433.048	-30,8%	29.359.950	35.601.081	+21,3%
Legno e prodotti in legno.....	415.953	410.709	-1,3%	2.318.819	2.959.030	+27,6%
Carta e stampa.....	1.054.785	751.651	-28,7%	1.330.970	2.201.120	+65,4%
Coke e prodotti petroliferi.....	902.410	530.480	-41,2%	161.653	59.350	-63,3%
Prodotti chimici.....	87.077.101	80.167.316	-7,9%	55.317.326	58.203.799	+5,2%
Prodotti farmaceutici.....	2.643.509	3.165.081	+19,7%	13.253.609	14.277.758	+7,7%
Gomma e plastica.....	19.581.708	16.387.675	-16,3%	8.532.502	7.470.809	-12,4%
Minerali non metalliferi.....	1.454.038	1.098.128	-24,5%	71.584.460	22.182.464	-69,0%
Metalli e prodotti in metallo.....	78.855.602	55.152.670	-30,1%	57.121.045	46.967.043	-17,8%
Macchinari.....	61.423.392	59.034.709	-3,9%	596.870.931	453.807.685	-24,0%
Mezzi di trasporto.....	22.823.119	19.396.030	-15,0%	48.414.930	39.929.548	-17,5%
Mobili.....	3.623.831	2.214.862	-38,9%	8.127.827	9.444.126	+16,2%
Altri prodotti manifatturieri.....	11.039.968	10.200.951	-7,6%	9.674.163	8.837.082	-8,7%
Altre esportazioni.....	513.777	751.542	+46,3%	4.874.499	7.061.173	+44,9%
Tutte le merci.....	678.685.405	565.000.132	-16,8%	970.635.975	787.633.462	-18,9%

Fonte: Coeweb - ISTAT

Elaborazione: SIMET - Camera di Commercio di Forlì-Cesena

TAB. CE.03.06.09 - Import ed export per macrosettore - Asia Orientale
Emilia-Romagna - Anni 2011 e 2012 - valori in euro

	Import 2011	Import 2012	Variazione import 2012/11	Export 2011	Export 2012	Variazione export 2012/11
Agricoltura, silvicoltura e p.	43.771.585	50.675.216	+15,8%	33.057.056	32.472.488	-1,8%
Estrazione di minerali.....	3.928.933	3.002.776	-23,6%	3.885.534	1.515.548	-61,0%
Alimentari, bevande e tabacco.....	382.072.642	434.311.827	+13,7%	203.558.870	249.571.374	+22,6%
Tessili.....	114.554.698	96.610.268	-15,7%	28.380.922	34.147.666	+20,3%
Abbigliamento	745.097.246	633.165.546	-15,0%	393.883.267	432.866.354	+9,9%
Pelle, calzature e accessori.....	227.427.976	211.381.276	-7,1%	156.395.440	195.808.271	+25,2%
Legno e prodotti in legno.....	36.458.789	29.529.749	-19,0%	8.141.124	6.824.931	-16,2%
Carta e stampa.....	15.087.109	15.541.097	+3,0%	4.888.242	17.284.422	+253,6%
Coke e prodotti petroliferi.....	336.967	288.442	-14,4%	148.551	348.293	+134,5%
Prodotti chimici.....	214.003.538	160.202.940	-25,1%	281.463.969	291.436.020	+3,5%
Prodotti farmaceutici.....	77.507.269	72.598.241	-6,3%	119.715.635	140.085.022	+17,0%
Gomma e plastica.....	154.313.981	136.513.855	-11,5%	36.465.683	31.391.891	-13,9%
Minerali non metalliferi.....	95.491.119	74.916.727	-21,5%	138.012.518	152.593.652	+10,6%
Metalli e prodotti in metallo.....	609.689.787	420.717.176	-31,0%	104.352.528	109.080.700	+4,5%
Macchinari.....	1.653.358.862	1.233.908.758	-25,4%	2.056.868.229	1.951.197.596	-5,1%
Mezzi di trasporto.....	250.578.591	346.334.394	+38,2%	654.531.887	801.957.868	+22,5%
Mobili.....	110.876.338	82.531.751	-25,6%	30.071.823	22.731.505	-24,4%
Altri prodotti manifatturieri.....	184.717.347	172.200.053	-6,8%	64.579.760	71.271.489	+10,4%
Altre esportazioni.....	13.474.743	14.841.127	+10,1%	63.699.721	66.844.767	+4,9%
Tutte le merci.....	4.932.747.520	4.189.271.219	-15,1%	4.382.100.759	4.609.429.857	+5,2%

Fonte: Coeweb - ISTAT

Elaborazione: SIMET - Camera di Commercio di Forlì-Cesena

TAB. CE.03.06.10 - Import ed export per macrosettore - Oceania
Emilia-Romagna - Anni 2011 e 2012 - valori in euro

	Import 2011	Import 2012	Variazione import 2012/11	Export 2011	Export 2012	Variazione export 2012/11
Agricoltura, silvicoltura e p.	4.804.665	3.207.147	-33,2%	2.997.639	2.396.030	-20,1%
Estrazione di minerali.....	19.332.061	4.088.577	-78,9%	28.996	28.692	-1,0%
Alimentari, bevande e tabacco.....	83.086.605	68.435.839	-17,6%	46.756.254	60.076.078	+28,5%
Tessili.....	2.419.832	1.947.206	-19,5%	539.224	1.395.089	+158,7%
Abbigliamento	85.213	73.493	-13,8%	11.055.717	10.294.363	-6,9%
Pelle, calzature e accessori.....	97.128	316.548	+225,9%	3.238.777	3.683.102	+13,7%
Legno e prodotti in legno.....	113.094	13.873	-87,7%	3.139.973	2.688.451	-14,4%
Carta e stampa.....	1.902.812	1.487.035	-21,9%	348.178	533.984	+53,4%
Coke e prodotti petroliferi.....	0	0	-	94.523	108.234	+14,5%
Prodotti chimici.....	1.921.306	2.222.398	+15,7%	25.986.002	29.249.988	+12,6%
Prodotti farmaceutici.....	11.316	56.867	+402,5%	9.867.837	9.696.896	-1,7%
Gomma e plastica.....	387.913	358.887	-7,5%	6.874.985	5.699.561	-17,1%
Minerali non metalliferi.....	20.956	15.171	-27,6%	46.944.527	52.256.900	+11,3%
Metalli e prodotti in metallo.....	40.381.053	673.040	-98,3%	15.611.676	20.324.545	+30,2%
Macchinari.....	5.763.720	4.677.229	-18,9%	326.962.825	362.226.601	+10,8%
Mezzi di trasporto.....	897.845	501.751	-44,1%	118.332.005	114.935.888	-2,9%
Mobili.....	12.994	1.559	-88,0%	4.811.178	4.366.114	-9,3%
Altri prodotti manifatturieri.....	711.979	490.836	-31,1%	13.671.974	12.959.012	-5,2%
Altre esportazioni.....	683.538	341.106	-50,1%	1.113.372	584.546	-47,5%
Tutte le merci.....	162.634.030	88.908.562	-45,3%	638.375.662	693.504.074	+8,6%

Fonte: Coeweb - ISTAT

Elaborazione: SIMET - Camera di Commercio di Forlì-Cesena

TAB. CE.03.06.11 - Import ed export per macrosettore - Altre destinazioni
Emilia-Romagna - Anni 2011 e 2012 - valori in euro

	Import 2011	Import 2012	Variazione import 2012/11	Export 2011	Export 2012	Variazione export 2012/11
Agricoltura, silvicoltura e p..	0	0	-	0	2.652	-
Estrazione di minerali.....	58.807	41.452	-29,5%	0	0	-
Alimentari, bevande e tabacco.....	0	2.432	-	191.593	81.695	-57,4%
Tessili.....	0	0	-	12.856	0	-100,0%
Abbigliamento	1.546	0	-100,0%	144.573	168.760	+16,7%
Pelle, calzature e accessori.....	3.978	0	-100,0%	595.749	1.401.929	+135,3%
Legno e prodotti in legno.....	0	0	-	0	0	-
Carta e stampa.....	0	0	-	0	0	-
Coke e prodotti petroliferi.....	1.728	0	-100,0%	0	0	-
Prodotti chimici.....	118.516	77.177	-34,9%	307.884	89.479	-70,9%
Prodotti farmaceutici.....	0	0	-	0	0	-
Gomma e plastica.....	0	56.610	-	12.063	25.349	+110,1%
Minerali non metalliferi.....	21.860	35.556	+62,7%	36.688	20.930	-43,0%
Metalli e prodotti in metallo.....	16.034	2.350	-85,3%	33.911	75.758	+123,4%
Macchinari.....	438.427	101.611	-76,8%	1.154.742	1.487.126	+28,8%
Mezzi di trasporto.....	5.000	0	-100,0%	225.478	100.142	-55,6%
Mobili.....	0	0	-	2.411	6.479	+168,7%
Altri prodotti manifatturieri.....	5.334	0	-100,0%	100.951	109.394	+8,4%
Altre esportazioni.....	325.903	115.722	-64,5%	18.973.344	18.094.546	-4,6%
Tutte le merci.....	997.133	432.910	-56,6%	21.792.243	21.664.239	-0,6%

Fonte: Coeweb - ISTAT

Elaborazione: SIMET - Camera di Commercio di Forlì-Cesena

TAB. CE.03.10.01 - Macrosettori classificati per valore decrescente dell'import 2012
Emilia-Romagna - Anni 2011 e 2012 - valori in euro

	Import 2011	Import 2012	Variazione import 2012/11	Export 2011	Export 2012	Variazione export 2012/11
Macchinari.....	6.277.439.741	5.370.080.194	-14,5%	18.181.561.641	18.177.022.284	-0,0%
Alimentari, bevande e tabacco.....	4.495.076.073	4.735.585.220	+5,4%	4.014.549.243	4.288.773.565	+6,8%
Mezzi di trasporto.....	3.428.342.576	3.596.636.820	+4,9%	5.228.340.667	5.717.122.702	+9,3%
Prodotti chimici.....	3.291.132.520	3.154.632.873	-4,1%	2.858.499.910	2.872.317.324	+0,5%
Metalli e prodotti in metallo.....	3.560.172.956	2.986.120.348	-16,1%	3.730.741.488	3.853.267.364	+3,3%
Abbigliamento	2.030.291.383	1.869.512.285	-7,9%	3.568.929.061	3.795.246.427	+6,3%
Agricoltura, silvicoltura e p.	1.484.933.779	1.531.563.536	+3,1%	831.758.891	865.691.248	+4,1%
Gomma e plastica.....	887.332.947	792.892.580	-10,6%	1.281.993.582	1.254.589.247	-2,1%
Carta e stampa.....	629.488.279	632.209.797	+0,4%	356.585.642	377.524.620	+5,9%
Altri prodotti manifatturieri.....	585.805.713	542.247.256	-7,4%	944.546.274	882.105.257	-6,6%
Pelle, calzature e accessori.....	513.794.257	504.883.167	-1,7%	1.009.087.695	1.277.224.040	+26,6%
Prodotti farmaceutici.....	332.889.257	404.117.612	+21,4%	935.114.352	971.387.227	+3,9%
Minerali non metalliferi.....	434.363.898	395.860.774	-8,9%	3.474.980.087	3.502.119.091	+0,8%
Tessili.....	446.782.341	387.829.808	-13,2%	444.740.267	454.465.585	+2,2%
Mobili.....	439.028.051	366.018.765	-16,6%	549.142.749	546.152.995	-0,5%
Legno e prodotti in legno.....	404.198.133	342.462.261	-15,3%	148.649.404	146.935.962	-1,2%
Estrazione di minerali.....	318.763.681	319.392.061	+0,2%	35.059.460	21.043.591	-40,0%
Coke e prodotti petroliferi.....	205.208.373	206.106.905	+0,4%	55.239.569	74.340.339	+34,6%
Altre esportazioni.....	201.771.318	198.458.115	-1,6%	311.203.061	384.644.772	+23,6%
Tutte le merci.....	29.966.815.276	28.336.610.377	-5,4%	47.960.723.043	49.461.973.640	+3,1%

Fonte: Coeweb - ISTAT

Elaborazione: SIMET - Camera di Commercio di Forlì-Cesena

TAB. CE.03.10.02 - Macrosettori classificati per valore decrescente dell'export 2012
Emilia-Romagna - Anni 2011 e 2012 - valori in euro

	Import 2011	Import 2012	Variazione import 2012/11	Export 2011	Export 2012	Variazione export 2012/11
Macchinari.....	6.277.439.741	5.370.080.194	-14,5%	18.181.561.641	18.177.022.284	-0,0%
Mezzi di trasporto.....	3.428.342.576	3.596.636.820	+4,9%	5.228.340.667	5.717.122.702	+9,3%
Alimentari, bevande e tabacco.....	4.495.076.073	4.735.585.220	+5,4%	4.014.549.243	4.288.773.565	+6,8%
Metalli e prodotti in metallo.....	3.560.172.956	2.986.120.348	-16,1%	3.730.741.488	3.853.267.364	+3,3%
Abbigliamento	2.030.291.383	1.869.512.285	-7,9%	3.568.929.061	3.795.246.427	+6,3%
Minerali non metalliferi.....	434.363.898	395.860.774	-8,9%	3.474.980.087	3.502.119.091	+0,8%
Prodotti chimici.....	3.291.132.520	3.154.632.873	-4,1%	2.858.499.910	2.872.317.324	+0,5%
Pelle, calzature e accessori.....	513.794.257	504.883.167	-1,7%	1.009.087.695	1.277.224.040	+26,6%
Gomma e plastica.....	887.332.947	792.892.580	-10,6%	1.281.993.582	1.254.589.247	-2,1%
Prodotti farmaceutici.....	332.889.257	404.117.612	+21,4%	935.114.352	971.387.227	+3,9%
Altri prodotti manifatturieri.....	585.805.713	542.247.256	-7,4%	944.546.274	882.105.257	-6,6%
Agricoltura, silvicoltura e p.	1.484.933.779	1.531.563.536	+3,1%	831.758.891	865.691.248	+4,1%
Mobili.....	439.028.051	366.018.765	-16,6%	549.142.749	546.152.995	-0,5%
Tessili.....	446.782.341	387.829.808	-13,2%	444.740.267	454.465.585	+2,2%
Altre esportazioni.....	201.771.318	198.458.115	-1,6%	311.203.061	384.644.772	+23,6%
Carta e stampa.....	629.488.279	632.209.797	+0,4%	356.585.642	377.524.620	+5,9%
Legno e prodotti in legno.....	404.198.133	342.462.261	-15,3%	148.649.404	146.935.962	-1,2%
Coke e prodotti petroliferi.....	205.208.373	206.106.905	+0,4%	55.239.569	74.340.339	+34,6%
Estrazione di minerali.....	318.763.681	319.392.061	+0,2%	35.059.460	21.043.591	-40,0%
Tutte le merci.....	29.966.815.276	28.336.610.377	-5,4%	47.960.723.043	49.461.973.640	+3,1%

Fonte: Coeweb - ISTAT

Elaborazione: SIMET - Camera di Commercio di Forlì-Cesena

TAB. CE.03.20 - Prodotti classificati per valore decrescente dell'import 2012
Emilia-Romagna - Anni 2011 e 2012 - valori in euro

	Import 2011	Import 2012	Variazione import 2012/11	Export 2011	Export 2012	Variazione export 2012/11
Autoveicoli.....	2.218.923.357	2.309.504.183	+4,1%	2.438.867.662	2.981.307.259	+22,2%
Prodotti chimici di base, fer.	2.382.270.597	2.287.901.575	-4,0%	1.688.352.619	1.687.035.855	-0,1%
Prodotti della siderurgia.....	1.914.791.069	1.576.789.974	-17,7%	654.016.157	687.826.556	+5,2%
Articoli di abbigliamento, es.	1.656.456.196	1.524.741.104	-8,0%	3.004.022.159	3.223.086.960	+7,3%
Carne lavorata e conservata e.	1.405.240.142	1.368.528.999	-2,6%	1.087.426.126	1.119.300.881	+2,9%
Macchine di impiego generale.....	1.232.034.675	1.190.541.368	-3,4%	3.525.564.229	3.552.948.711	+0,8%
Oli e grassi vegetali e animali.....	902.747.809	1.115.542.326	+23,6%	171.070.900	175.754.139	+2,7%
Prodotti di colture agricole	992.637.851	1.037.777.151	+4,5%	226.344.736	233.076.914	+3,0%
Altre macchine di impiego gen.	973.387.354	904.752.554	-7,1%	5.348.834.956	5.597.641.898	+4,7%
Parti ed accessori per autove.	852.664.040	845.329.194	-0,9%	1.881.925.903	1.804.064.762	-4,1%
Pesce, crostacei e molluschi	669.208.624	666.506.467	-0,4%	45.488.960	36.656.915	-19,4%
Altri prodotti alimentari.....	569.719.321	638.217.261	+12,0%	736.844.795	838.562.261	+13,8%
Altre macchine per impieghi s.	701.399.629	586.548.079	-16,4%	3.777.016.646	3.732.917.381	-1,2%
Articoli in materie plastiche.....	629.976.102	585.874.029	-7,0%	1.149.000.502	1.123.415.218	-2,2%
Pasta-carta, carta e cartone.....	528.219.717	531.634.241	+0,6%	114.057.837	125.640.814	+10,2%
Metalli di base preziosi e al.	640.797.361	495.890.778	-22,6%	220.603.716	206.458.006	-6,4%
Altri prodotti in metallo.....	402.358.282	377.500.670	-6,2%	804.552.173	790.773.706	-1,7%
Mobili.....	439.028.051	366.018.765	-16,6%	549.142.749	546.152.995	-0,5%
Motori, generatori e trasform.	391.550.894	361.298.858	-7,7%	743.416.314	614.435.836	-17,3%
Prodotti delle industrie latt.	390.904.116	352.377.094	-9,9%	548.463.020	566.136.701	+3,2%
Altri prodotti chimici.....	345.497.539	332.711.273	-3,7%	402.112.160	407.147.918	+1,3%
Articoli di maglieria.....	364.726.294	331.531.272	-9,1%	521.662.574	511.652.547	-1,9%
Strumenti e apparecchi di mis.	376.861.374	319.731.727	-15,2%	414.505.801	480.285.138	+15,9%
Altri prodotti tessili.....	313.640.926	278.334.585	-11,3%	191.410.642	198.545.257	+3,7%
Cuoio conciato e lavorato; ar.	266.733.656	275.995.643	+3,5%	453.660.087	666.726.465	+47,0%
Computer e unità periferiche.....	251.019.989	272.480.996	+8,5%	149.655.845	159.602.470	+6,6%
Strumenti e forniture mediche..	282.454.404	248.824.139	-11,9%	556.660.478	487.863.768	-12,4%
Mezzi di trasporto n.c.a.....	218.171.356	242.902.148	+11,3%	413.186.805	500.790.236	+21,2%
Articoli di coltelleria, uten.	239.822.396	242.335.174	+1,0%	476.133.901	509.520.174	+7,0%
Componenti elettronici e sche.	701.930.518	242.186.409	-65,5%	56.968.176	52.299.563	-8,2%
Prodotti di colture permanenti.....	245.893.465	241.192.112	-1,9%	471.632.470	513.343.614	+8,8%
Prodotti farmaceutici di base.....	184.962.287	238.386.521	+28,9%	69.678.971	71.077.707	+2,0%
Calzature.....	247.060.601	228.887.524	-7,4%	555.427.608	610.497.575	+9,9%
Frutta e ortaggi lavorati e c.	217.318.903	223.892.349	+3,0%	479.836.098	499.175.301	+4,0%
Apparecchi per uso domestico.....	259.140.823	222.373.502	-14,2%	719.266.607	681.031.848	-5,3%
Prodotti in legno, sughero, p.	242.895.985	218.129.984	-10,2%	136.451.035	134.113.639	-1,7%
Articoli in gomma.....	257.356.845	207.018.551	-19,6%	132.993.080	131.174.029	-1,4%
Prodotti derivanti dalla raff.	204.470.392	205.073.027	+0,3%	55.121.931	74.311.011	+34,8%
Apparecchiature per le teleco.	234.504.004	205.007.206	-12,6%	142.779.934	102.055.596	-28,5%
Macchine per la formatura dei.	210.039.031	202.171.471	-3,7%	1.053.935.009	1.008.671.401	-4,3%
Saponi e detergenti, prodotti.	184.852.918	173.780.441	-6,0%	318.723.015	348.518.819	+9,3%
Apparecchiature di cablaggio	209.968.051	173.338.459	-17,4%	697.523.450	635.707.654	-8,9%
Agrofarmaci e altri prodotti	158.835.504	172.198.503	+8,4%	95.901.767	77.997.875	-18,7%
Tubi, condotti, profilati cav.	184.510.424	167.197.732	-9,4%	1.071.231.638	1.133.640.086	+5,8%
Medicinali e preparati farmac.	147.926.970	165.731.091	+12,0%	865.435.381	900.309.520	+4,0%
Vetro e di prodotti in vetro.....	183.011.095	163.170.137	-10,8%	398.303.830	395.716.675	-0,6%
Animali vivi e prodotti di or.	142.705.250	158.711.088	+11,2%	42.578.526	37.449.296	-12,0%
Pitture, vernici e smalti, in.	181.748.729	150.264.769	-17,3%	335.322.185	334.585.490	-0,2%
Prodotti di elettronica di co.	147.077.508	141.722.466	-3,6%	115.107.840	127.034.772	+10,4%
Navi e imbarcazioni.....	57.210.285	137.973.739	+141,2%	369.348.650	259.473.938	-29,7%
Bevande.....	105.668.686	132.735.158	+25,6%	395.574.282	449.180.947	+13,6%
Altre apparecchiature elettriche.....	149.988.281	129.489.491	-13,7%	171.599.820	175.592.177	+2,3%
Legno tagliato e piallato.....	161.302.148	124.332.277	-22,9%	12.198.369	12.822.323	+5,1%
Apparecchiature per illuminaz.	119.362.204	118.846.981	-0,4%	144.147.992	146.270.397	+1,5%
Pietra, sabbia e argilla.....	129.677.646	118.792.347	-8,4%	7.824.588	4.555.720	-41,8%
Batterie di pile e accumulato.	128.460.184	114.763.167	-10,7%	34.976.972	32.592.732	-6,8%
Macchine per l'agricoltura e	116.422.737	113.540.701	-2,5%	1.020.411.216	998.739.860	-2,1%
Altri prodotti delle industri.	106.219.130	99.516.777	-6,3%	90.857.364	92.580.045	+1,9%
Minerali di cave e miniere n.	112.025.123	97.861.555	-12,6%	11.256.510	11.747.396	+4,4%
Articoli di carta e di cartone.....	97.734.327	96.413.978	-1,4%	238.042.755	246.636.666	+3,6%
Rifiuti.....	93.381.116	89.066.448	-4,6%	112.370.301	133.939.843	+19,2%

TAB. CE.03.20 - Prodotti classificati per valore decrescente dell'import 2012
Emilia-Romagna - Anni 2011 e 2012 - valori in euro

	Import 2011	Import 2012	Variazione import 2012/11	Export 2011	Export 2012	Variazione export 2012/11
Articoli sportivi.....	77.616.334	80.774.490	+4,1%	223.215.103	220.798.849	-1,1%
Tessuti.....	85.468.243	76.966.435	-9,9%	182.567.794	184.406.028	+1,0%
Granaglie, amidi e di prodott.	77.221.777	76.364.105	-1,1%	60.506.700	53.128.622	-12,2%
Giochi e giocattoli.....	76.737.217	76.037.555	-0,9%	35.667.064	38.858.219	+8,9%
Materiali da costruzione in t.	81.759.499	68.767.686	-15,9%	2.801.600.843	2.886.372.581	+3,0%
Petrolio greggio.....	31.462.921	68.724.769	+118,4%	66	0	-100,0%
Prodotti da forno e farinacei.....	66.593.703	67.138.619	+0,8%	409.286.850	452.295.925	+10,5%
Tabacco.....	54.456.945	60.166.442	+10,5%	9.889	0	-100,0%
Libri, periodici e prodotti d.	59.667.381	59.751.675	+0,1%	145.173.859	190.596.661	+31,3%
Pesci ed altri prodotti della.	59.318.227	58.934.819	-0,6%	45.915.571	38.801.391	-15,5%
Altri prodotti in porcellana ..	55.665.611	57.239.673	+2,8%	40.622.491	40.417.591	-0,5%
Prodotti abrasivi e di minera..	53.114.719	48.908.456	-7,9%	65.164.434	65.260.265	+0,1%
Altri prodotti della prima tr.	55.435.858	47.103.659	-15,0%	139.589.756	131.474.334	-5,8%
Carrozzerie per autoveicoli; ..	56.743.295	46.345.383	-18,3%	61.228.719	66.494.427	+8,6%
Fibre sintetiche e artificiali.....	37.927.233	37.776.312	-0,4%	18.088.164	17.031.367	-5,8%
Strumenti per irradiazione, a.	44.193.294	36.704.124	-16,9%	43.537.750	47.537.064	+9,2%
Prodotti per l'alimentazione ..	35.996.047	34.116.400	-5,2%	80.041.623	98.581.873	+23,2%
Cisterne, serbatoi, radiatori..	37.768.805	33.886.879	-10,3%	136.704.856	120.526.506	-11,8%
Filati di fibre tessili.....	47.673.172	32.528.788	-31,8%	70.761.831	71.514.300	+1,1%
Minerali metalliferi non ferrosi.....	39.911.869	25.302.768	-36,6%	15.770.232	4.648.498	-70,5%
Strumenti ottici e attrezzatu..	25.952.407	24.572.044	-5,3%	20.848.537	27.216.021	+30,5%
Elementi da costruzione in me.	61.104.416	24.031.238	-60,7%	150.731.974	199.614.311	+32,4%
Gioielleria, bigiotteria e ar.	27.421.981	23.574.257	-14,0%	31.190.692	33.580.787	+7,7%
Piante vive.....	21.321.123	22.850.858	+7,2%	39.468.414	40.034.799	+1,4%
Prodotti in calcestruzzo, cem.	18.110.509	19.485.293	+7,6%	117.516.233	67.924.300	-42,2%
Prodotti refrattari.....	20.728.819	17.364.839	-16,2%	19.877.218	14.200.412	-28,6%
Armi e munizioni.....	16.699.906	14.949.552	-10,5%	36.913.212	39.503.629	+7,0%
Prodotti delle attività cinem.	9.118.528	14.044.837	+54,0%	4.533.887	7.318.197	+61,4%
Strumenti musicali.....	15.356.647	13.520.038	-12,0%	6.955.573	8.423.589	+21,1%
Articoli di abbigliamento in ..	9.108.893	13.239.909	+45,4%	43.244.328	60.506.920	+39,9%
Cemento, calce e gesso.....	14.010.573	12.205.994	-12,9%	3.112.118	2.582.890	-17,0%
Giochi per computer e altri s.	11.243.101	11.915.305	+6,0%	7.864.453	9.510.945	+20,9%
Locomotive e di materiale rot.	7.629.385	11.332.071	+48,5%	47.855.141	86.084.682	+79,9%
Legno grezzo.....	20.980.708	10.702.301	-49,0%	98.370	548.062	+457,1%
Supporti magnetici ed ottici.....	4.146.784	10.010.591	+141,4%	1.464.547	4.441.765	+203,3%
Prodotti dell'editoria musica.	6.647.289	9.959.755	+49,8%	6.570.852	6.674.451	+1,6%
Merci dichiarate come provvis.	16.492.594	8.979.518	-45,6%	30.903.317	31.939.381	+3,4%
Pietre tagliate, modellate e ..	7.963.073	8.718.696	+9,5%	28.782.920	29.644.377	+3,0%
Antracite.....	5.291.344	8.238.884	+55,7%	91.897	72.998	-20,6%
Prodotti della fusione della ..	5.438.581	5.695.884	+4,7%	24.367.538	19.354.101	-20,6%
Prodotti delle attività creat.	4.510.417	4.237.427	-6,1%	3.304.153	3.862.980	+16,9%
Prodotti della stampa ..	3.534.235	4.161.578	+17,8%	4.485.050	5.247.140	+17,0%
Aeromobili, veicoli spaziali ..	17.000.858	3.250.102	-80,9%	15.927.787	18.907.398	+18,7%
Prodotti vegetali di bosco no.	1.723.074	1.091.318	-36,7%	4.972.601	1.716.653	-65,5%
Prodotti di cokeria.....	737.981	1.033.878	+40,1%	117.638	29.328	-75,1%
Generatori di vapore, esclusi.	1.445.858	738.808	-48,9%	15.896.567	14.575.955	-8,3%
Prodotti delle attività di bi.	607.983	415.567	-31,6%	56.561	109.588	+93,8%
Piante forestali e altri prod.	354.081	303.889	-14,2%	748.203	720.519	-3,7%
Gas naturale.....	0	222.173	-	0	0	-
Lignite.....	226.912	187.038	-17,6%	11.550	175	-98,5%
Prodotti delle attività fotog.	63.029	80.909	+28,4%	356.458	648.498	+81,9%
Minerali metalliferi ferrosi.....	167.866	62.527	-62,8%	104.617	18.804	-82,0%
Acque e fanghi di depurazione.....	36.663	5.553	-84,9%	0	1.719	-
Gas manifatti e combustibili ..	0	1.121	-	0	3.070	-
Prodotti del trattamento e de.	378	0	-100,0%	54.851	39.439	-28,1%
Veicoli militari da combattim.	0	0	-	0	0	-
Energia elettrica.....	0	0	-	0	0	-
Prodotti del recupero dei mat.	0	0	-	1.020	0	-100,0%

TAB. CE.03.20 - Prodotti classificati per valore decrescente dell'import 2012
Emilia-Romagna - Anni 2011 e 2012 - valori in euro

	Import 2011	Import 2012	Variazione import 2012/11	Export 2011	Export 2012	Variazione export 2012/11
Prodotti di altre attività di..	2.839	0	-100,0%	13.349	0	-100,0%
Tutte le merci.....	29.966.815.276	28.336.610.377	-5,4%	47.960.723.043	49.461.973.640	+3,1%

Fonte: Coeweb - ISTAT

Elaborazione: SIMET - Camera di Commercio di Forlì-Cesena

TAB. CE.03.21 - Prodotti classificati per valore decrescente dell'export 2012
Emilia-Romagna - Anni 2011 e 2012 - valori in euro

	Import 2011	Import 2012	Variazione import 2012/11	Export 2011	Export 2012	Variazione export 2012/11
Altre macchine di impiego gen.	973.387.354	904.752.554	-7,1%	5.348.834.956	5.597.641.898	+4,7%
Altre macchine per impieghi s.	701.399.629	586.548.079	-16,4%	3.777.016.646	3.732.917.381	-1,2%
Macchine di impiego generale.....	1.232.034.675	1.190.541.368	-3,4%	3.525.564.229	3.552.948.711	+0,8%
Articoli di abbigliamento, es.	1.656.456.196	1.524.741.104	-8,0%	3.004.022.159	3.223.086.960	+7,3%
Autoveicoli.....	2.218.923.357	2.309.504.183	+4,1%	2.438.867.662	2.981.307.259	+22,2%
Materiali da costruzione in t.	81.759.499	68.767.686	-15,9%	2.801.600.843	2.886.372.581	+3,0%
Parti ed accessori per autove..	852.664.040	845.329.194	-0,9%	1.881.925.903	1.804.064.762	-4,1%
Prodotti chimici di base, fer..	2.382.270.597	2.287.901.575	-4,0%	1.688.352.619	1.687.035.855	-0,1%
Tubi, condotti, profilati cav.	184.510.424	167.197.732	-9,4%	1.071.231.638	1.133.640.086	+5,8%
Articoli in materie plastiche.....	629.976.102	585.874.029	-7,0%	1.149.000.502	1.123.415.218	-2,2%
Carne lavorata e conservata e.	1.405.240.142	1.368.528.999	-2,6%	1.087.426.126	1.119.300.881	+2,9%
Macchine per la formatura dei.	210.039.031	202.171.471	-3,7%	1.053.935.009	1.008.671.401	-4,3%
Macchine per l'agricoltura e	116.422.737	113.540.701	-2,5%	1.020.411.216	998.739.860	-2,1%
Medicinali e preparati farmac..	147.926.970	165.731.091	+12,0%	865.435.381	900.309.520	+4,0%
Altri prodotti alimentari.....	569.719.321	638.217.261	+12,0%	736.844.795	838.562.261	+13,8%
Altri prodotti in metallo.....	402.358.282	377.500.670	-6,2%	804.552.173	790.773.706	-1,7%
Prodotti della siderurgia.....	1.914.791.069	1.576.789.974	-17,7%	654.016.157	687.826.556	+5,2%
Apparecchi per uso domestico.....	259.140.823	222.373.502	-14,2%	719.266.607	681.031.848	-5,3%
Cuoio conciato e lavorato; ar.	266.733.656	275.995.643	+3,5%	453.660.087	666.726.465	+47,0%
Apparecchiature di cablaggio	209.968.051	173.338.459	-17,4%	697.523.450	635.707.654	-8,9%
Motori, generatori e trasform..	391.550.894	361.298.858	-7,7%	743.416.314	614.435.836	-17,3%
Calzature.....	247.060.601	228.887.524	-7,4%	555.427.608	610.497.575	+9,9%
Prodotti delle industrie latt.	390.904.116	352.377.094	-9,9%	548.463.020	566.136.701	+3,2%
Mobili.....	439.028.051	366.018.765	-16,6%	549.142.749	546.152.995	-0,5%
Prodotti di colture permanenti.....	245.893.465	241.192.112	-1,9%	471.632.470	513.343.614	+8,8%
Articoli di maglieria.....	364.726.294	331.531.272	-9,1%	521.662.574	511.652.547	-1,9%
Articoli di coltelleria, uten.	239.822.396	242.335.174	+1,0%	476.133.901	509.520.174	+7,0%
Mezzi di trasporto n.c.a.....	218.171.356	242.902.148	+11,3%	413.186.805	500.790.236	+21,2%
Frutta e ortaggi lavorati e c.	217.318.903	223.892.349	+3,0%	479.836.098	499.175.301	+4,0%
Strumenti e forniture mediche..	282.454.404	248.824.139	-11,9%	556.660.478	487.863.768	-12,4%
Strumenti e apparecchi di mis.	376.861.374	319.731.727	-15,2%	414.505.801	480.285.138	+15,9%
Prodotti da forno e farinacei.....	66.593.703	67.138.619	+0,8%	409.286.850	452.295.925	+10,5%
Bevande.....	105.668.686	132.735.158	+25,6%	395.574.282	449.180.947	+13,6%
Altri prodotti chimici.....	345.497.539	332.711.273	-3,7%	402.112.160	407.147.918	+1,3%
Vetro e di prodotti in vetro.....	183.011.095	163.170.137	-10,8%	398.303.830	395.716.675	-0,6%
Saponi e detersivi, prodotti.	184.852.918	173.780.441	-6,0%	318.723.015	348.518.819	+9,3%
Pitture, vernici e smalti, in.	181.748.729	150.264.769	-17,3%	335.322.185	334.585.490	-0,2%
Navi e imbarcazioni.....	57.210.285	137.973.739	+141,2%	369.348.650	259.473.938	-29,7%
Articoli di carta e di cartone.....	97.734.327	96.413.978	-1,4%	238.042.755	246.636.666	+3,6%
Prodotti di colture agricole	992.637.851	1.037.777.151	+4,5%	226.344.736	233.076.914	+3,0%
Articoli sportivi.....	77.616.334	80.774.490	+4,1%	223.215.103	220.798.849	-1,1%
Metalli di base preziosi e al.	640.797.361	495.890.778	-22,6%	220.603.716	206.458.006	-6,4%
Elementi da costruzione in me.	61.104.416	24.031.238	-60,7%	150.731.974	199.614.311	+32,4%
Altri prodotti tessili.....	313.640.926	278.334.585	-11,3%	191.410.642	198.545.257	+3,7%
Libri, periodici e prodotti d.	59.667.381	59.751.675	+0,1%	145.173.859	190.596.661	+31,3%
Tessuti.....	85.468.243	76.966.435	-9,9%	182.567.794	184.406.028	+1,0%
Oli e grassi vegetali e animali.....	902.747.809	1.115.542.326	+23,6%	171.070.900	175.754.139	+2,7%
Altre apparecchiature elettriche.....	149.988.281	129.489.491	-13,7%	171.599.820	175.592.177	+2,3%
Computer e unità periferiche.....	251.019.989	272.480.996	+8,5%	149.655.845	159.602.470	+6,6%
Apparecchiature per illuminaz.	119.362.204	118.846.981	-0,4%	144.147.992	146.270.397	+1,5%
Prodotti in legno, sughero, p.	242.895.985	218.129.984	-10,2%	136.451.035	134.113.639	-1,7%
Rifiuti.....	93.381.116	89.066.448	-4,6%	112.370.301	133.939.843	+19,2%
Altri prodotti della prima tr.	55.435.858	47.103.659	-15,0%	139.589.756	131.474.334	-5,8%
Articoli in gomma.....	257.356.845	207.018.551	-19,6%	132.993.080	131.174.029	-1,4%
Prodotti di elettronica di co.	147.077.508	141.722.466	-3,6%	115.107.840	127.034.772	+10,4%
Pasta-carta, carta e cartone.....	528.219.717	531.634.241	+0,6%	114.057.837	125.640.814	+10,2%
Cisterne, serbatoi, radiatori..	37.768.805	33.886.879	-10,3%	136.704.856	120.526.506	-11,8%
Apparecchiature per le teleco.	234.504.004	205.007.206	-12,6%	142.779.934	102.055.596	-28,5%
Prodotti per l'alimentazione	35.996.047	34.116.400	-5,2%	80.041.623	98.581.873	+23,2%
Altri prodotti delle industri.	106.219.130	99.516.777	-6,3%	90.857.364	92.580.045	+1,9%
Locomotive e di materiale rot.	7.629.385	11.332.071	+48,5%	47.855.141	86.084.682	+79,9%

TAB. CE.03.21 - Prodotti classificati per valore decrescente dell'export 2012
Emilia-Romagna - Anni 2011 e 2012 - valori in euro

	Import 2011	Import 2012	Variazione import 2012/11	Export 2011	Export 2012	Variazione export 2012/11
Agrofarmaci e altri prodotti	158.835.504	172.198.503	+8,4%	95.901.767	77.997.875	-18,7%
Prodotti derivanti dalla raff.	204.470.392	205.073.027	+0,3%	55.121.931	74.311.011	+34,8%
Filati di fibre tessili.....	47.673.172	32.528.788	-31,8%	70.761.831	71.514.300	+1,1%
Prodotti farmaceutici di base.....	184.962.287	238.386.521	+28,9%	69.678.971	71.077.707	+2,0%
Prodotti in calcestruzzo, cem.	18.110.509	19.485.293	+7,6%	117.516.233	67.924.300	-42,2%
Carrozzerie per autoveicoli; ..	56.743.295	46.345.383	-18,3%	61.228.719	66.494.427	+8,6%
Prodotti abrasivi e di minera..	53.114.719	48.908.456	-7,9%	65.164.434	65.260.265	+0,1%
Articoli di abbigliamento in ..	9.108.893	13.239.909	+45,4%	43.244.328	60.506.920	+39,9%
Granaglie, amidi e di prodott.	77.221.777	76.364.105	-1,1%	60.506.700	53.128.622	-12,2%
Componenti elettronici e sche.	701.930.518	242.186.409	-65,5%	56.968.176	52.299.563	-8,2%
Strumenti per irradiazione, a.	44.193.294	36.704.124	-16,9%	43.537.750	47.537.064	+9,2%
Altri prodotti in porcellana ..	55.665.611	57.239.673	+2,8%	40.622.491	40.417.591	-0,5%
Piante vive.....	21.321.123	22.850.858	+7,2%	39.468.414	40.034.799	+1,4%
Armi e munizioni.....	16.699.906	14.949.552	-10,5%	36.913.212	39.503.629	+7,0%
Giochi e giocattoli.....	76.737.217	76.037.555	-0,9%	35.667.064	38.858.219	+8,9%
Pesci ed altri prodotti della.	59.318.227	58.934.819	-0,6%	45.915.571	38.801.391	-15,5%
Animali vivi e prodotti di or.	142.705.250	158.711.088	+11,2%	42.578.526	37.449.296	-12,0%
Pesce, crostacei e molluschi ..	669.208.624	666.506.467	-0,4%	45.488.960	36.656.915	-19,4%
Gioielleria, bigiotteria e ar.	27.421.981	23.574.257	-14,0%	31.190.692	33.580.787	+7,7%
Batterie di pile e accumulato.	128.460.184	114.763.167	-10,7%	34.976.972	32.592.732	-6,8%
Merci dichiarate come provvis.	16.492.594	8.979.518	-45,6%	30.903.317	31.939.381	+3,4%
Pietre tagliate, modellate e ..	7.963.073	8.718.696	+9,5%	28.782.920	29.644.377	+3,0%
Strumenti ottici e attrezzatu.	25.952.407	24.572.044	-5,3%	20.848.537	27.216.021	+30,5%
Prodotti della fusione della ..	5.438.581	5.695.884	+4,7%	24.367.538	19.354.101	-20,6%
Aeromobili, veicoli spaziali ..	17.000.858	3.250.102	-80,9%	15.927.787	18.907.398	+18,7%
Fibre sintetiche e artificiali.....	37.927.233	37.776.312	-0,4%	18.088.164	17.031.367	-5,8%
Generatori di vapore, esclusi.	1.445.858	738.808	-48,9%	15.896.567	14.575.955	-8,3%
Prodotti refrattari.....	20.728.819	17.364.839	-16,2%	19.877.218	14.200.412	-28,6%
Legno tagliato e piallato.....	161.302.148	124.332.277	-22,9%	12.198.369	12.822.323	+5,1%
Minerali di cave e miniere n.	112.025.123	97.861.555	-12,6%	11.256.510	11.747.396	+4,4%
Giochi per computer e altri s.	11.243.101	11.915.305	+6,0%	7.864.453	9.510.945	+20,9%
Strumenti musicali.....	15.356.647	13.520.038	-12,0%	6.955.573	8.423.589	+21,1%
Prodotti delle attività cinem.	9.118.528	14.044.837	+54,0%	4.533.887	7.318.197	+61,4%
Prodotti dell'editoria musica.	6.647.289	9.959.755	+49,8%	6.570.852	6.674.451	+1,6%
Prodotti della stampa	3.534.235	4.161.578	+17,8%	4.485.050	5.247.140	+17,0%
Minerali metalliferi non ferrosi.....	39.911.869	25.302.768	-36,6%	15.770.232	4.648.498	-70,5%
Pietra, sabbia e argilla.....	129.677.646	118.792.347	-8,4%	7.824.588	4.555.720	-41,8%
Supporti magnetici ed ottici.....	4.146.784	10.010.591	+141,4%	1.464.547	4.441.765	+203,3%
Prodotti delle attività creat.	4.510.417	4.237.427	-6,1%	3.304.153	3.862.980	+16,9%
Cemento, calce e gesso.....	14.010.573	12.205.994	-12,9%	3.112.118	2.582.890	-17,0%
Prodotti vegetali di bosco no.	1.723.074	1.091.318	-36,7%	4.972.601	1.716.653	-65,5%
Piante forestali e altri prod.	354.081	303.889	-14,2%	748.203	720.519	-3,7%
Prodotti delle attività fotog.	63.029	80.909	+28,4%	356.458	648.498	+81,9%
Legno grezzo.....	20.980.708	10.702.301	-49,0%	98.370	548.062	+457,1%
Prodotti delle attività di bi.	607.983	415.567	-31,6%	56.561	109.588	+93,8%
Antracite.....	5.291.344	8.238.884	+55,7%	91.897	72.998	-20,6%
Prodotti del trattamento e de.	378	0	-100,0%	54.851	39.439	-28,1%
Prodotti di cokeria.....	737.981	1.033.878	+40,1%	117.638	29.328	-75,1%
Minerali metalliferi ferrosi.....	167.866	62.527	-62,8%	104.617	18.804	-82,0%
Gas manufatti e combustibili ..	0	1.121	-	0	3.070	-
Acque e fanghi di depurazione.....	36.663	5.553	-84,9%	0	1.719	-
Lignite.....	226.912	187.038	-17,6%	11.550	175	-98,5%
Petrolio greggio.....	31.462.921	68.724.769	+118,4%	66	0	-100,0%
Gas naturale.....	0	222.173	-	0	0	-
Tabacco.....	54.456.945	60.166.442	+10,5%	9.889	0	-100,0%
Veicoli militari da combattim.	0	0	-	0	0	-
Energia elettrica.....	0	0	-	0	0	-
Prodotti del recupero dei mat.	0	0	-	1.020	0	-100,0%

TAB. CE.03.21 - Prodotti classificati per valore decrescente dell'export 2012
Emilia-Romagna - Anni 2011 e 2012 - valori in euro

	Import 2011	Import 2012	Variazione import 2012/11	Export 2011	Export 2012	Variazione export 2012/11
Prodotti di altre attività di..	2.839	0	-100,0%	13.349	0	-100,0%
Tutte le merci.....	29.966.815.276	28.336.610.377	-5,4%	47.960.723.043	49.461.973.640	+3,1%

Fonte: Coeweb - ISTAT

Elaborazione: SIMET - Camera di Commercio di Forlì-Cesena

TAB. CE.03.30.01 - Aree geografiche classificate per valore decrescente dell'import 2012
Emilia-Romagna - Anni 2011 e 2012 - valori in euro

	Import 2011	Import 2012	Variazione import 2012/11	Export 2011	Export 2012	Variazione export 2012/11
Unione Europea a 27.....	19.317.030.694	18.885.261.922	-2,2%	26.758.491.674	26.942.986.372	+0,7%
Asia Orientale.....	4.932.747.520	4.189.271.219	-15,1%	4.382.100.759	4.609.429.857	+5,2%
Altri Paesi d'Europa.....	1.956.767.129	1.860.494.900	-4,9%	5.190.948.468	5.316.440.336	+2,4%
America Centro-Meridionale.....	1.077.162.745	950.619.634	-11,7%	1.983.594.868	2.129.550.781	+7,4%
America Settentrionale.....	752.456.928	788.194.835	+4,7%	3.748.113.050	4.461.185.392	+19,0%
Asia Centrale.....	678.685.405	565.000.132	-16,8%	970.635.975	787.633.462	-18,9%
Africa Settentrionale.....	448.552.818	412.754.314	-8,0%	1.094.832.060	1.209.847.089	+10,5%
Altri Paesi Africani.....	351.067.868	352.978.625	+0,5%	854.248.952	950.638.424	+11,3%
Medio Oriente.....	288.713.006	242.693.324	-15,9%	2.317.589.332	2.339.093.614	+0,9%
Oceania.....	162.634.030	88.908.562	-45,3%	638.375.662	693.504.074	+8,6%
Altre destinazioni.....	997.133	432.910	-56,6%	21.792.243	21.664.239	-0,6%
Tutti i paesi.....	29.966.815.276	28.336.610.377	-5,4%	47.960.723.043	49.461.973.640	+3,1%

Fonte: Coeweb - ISTAT

Elaborazione: SIMET - Camera di Commercio di Forlì-Cesena

TAB. CE.03.30.02 - Aree geografiche classificate per valore decrescente dell'export 2012
Emilia-Romagna - Anni 2011 e 2012 - valori in euro

	Import 2011	Import 2012	Variazione import 2012/11	Export 2011	Export 2012	Variazione export 2012/11
Unione Europea a 27.....	19.317.030.694	18.885.261.922	-2,2%	26.758.491.674	26.942.986.372	+0,7%
Altri Paesi d'Europa.....	1.956.767.129	1.860.494.900	-4,9%	5.190.948.468	5.316.440.336	+2,4%
Asia Orientale.....	4.932.747.520	4.189.271.219	-15,1%	4.382.100.759	4.609.429.857	+5,2%
America Settentrionale.....	752.456.928	788.194.835	+4,7%	3.748.113.050	4.461.185.392	+19,0%
Medio Oriente.....	288.713.006	242.693.324	-15,9%	2.317.589.332	2.339.093.614	+0,9%
America Centro-Meridionale.....	1.077.162.745	950.619.634	-11,7%	1.983.594.868	2.129.550.781	+7,4%
Africa Settentrionale.....	448.552.818	412.754.314	-8,0%	1.094.832.060	1.209.847.089	+10,5%
Altri Paesi Africani.....	351.067.868	352.978.625	+0,5%	854.248.952	950.638.424	+11,3%
Asia Centrale.....	678.685.405	565.000.132	-16,8%	970.635.975	787.633.462	-18,9%
Oceania.....	162.634.030	88.908.562	-45,3%	638.375.662	693.504.074	+8,6%
Altre destinazioni.....	997.133	432.910	-56,6%	21.792.243	21.664.239	-0,6%
Tutti i paesi.....	29.966.815.276	28.336.610.377	-5,4%	47.960.723.043	49.461.973.640	+3,1%

Fonte: Coeweb - ISTAT

Elaborazione: SIMET - Camera di Commercio di Forlì-Cesena

TAB. CE.03.40 - Paesi classificati per valore decrescente dell'import 2012
Emilia-Romagna - Anni 2011 e 2012 - valori in euro

	Import 2011	Import 2012	Variazione import 2012/11	Export 2011	Export 2012	Variazione export 2012/11
Germania.....	5.057.734.839	4.739.541.454	-6,3%	6.136.517.326	6.208.188.524	+1,2%
Francia.....	3.221.882.426	3.734.989.477	+15,9%	5.668.729.506	5.602.572.036	-1,2%
Cina.....	3.156.722.856	2.571.938.534	-18,5%	1.619.310.966	1.379.525.295	-14,8%
Spagna.....	1.834.384.879	1.647.703.798	-10,2%	2.153.870.177	1.964.435.962	-8,8%
Belgio.....	1.508.486.650	1.351.110.423	-10,4%	1.343.517.328	1.267.103.316	-5,7%
Paesi Bassi.....	1.457.603.601	1.347.117.352	-7,6%	1.246.582.033	1.240.434.497	-0,5%
Regno Unito.....	763.239.698	797.656.626	+4,5%	2.405.586.458	2.767.348.748	+15,0%
Stati Uniti d'America.....	665.029.890	698.505.343	+5,0%	3.310.425.032	3.988.860.537	+20,5%
Austria.....	691.653.064	697.143.535	+0,8%	1.072.582.022	1.146.844.592	+6,9%
Turchia.....	638.568.686	535.815.889	-16,1%	1.139.005.033	1.010.199.003	-11,3%
Ungheria.....	580.721.537	527.134.458	-9,2%	386.565.369	432.235.066	+11,8%
Romania.....	564.284.707	504.203.202	-10,6%	665.462.199	683.057.086	+2,6%
Polonia.....	490.248.404	470.440.695	-4,0%	1.258.664.129	1.297.102.726	+3,1%
Slovacchia.....	420.579.479	450.469.161	+7,1%	263.157.833	248.284.094	-5,7%
Slovenia.....	370.671.948	410.231.266	+10,7%	382.380.904	354.873.722	-7,2%
India.....	474.359.504	387.431.186	-18,3%	525.564.980	465.309.230	-11,5%
Svezia.....	394.799.645	384.806.632	-2,5%	624.721.270	598.266.216	-4,2%
Ucraina.....	340.869.476	376.732.812	+10,5%	250.744.192	258.263.659	+3,0%
Giappone.....	382.049.814	352.829.854	-7,6%	737.748.478	910.229.505	+23,4%
Danimarca.....	393.858.624	347.605.406	-11,7%	393.762.578	438.063.581	+11,3%
Rep. Ceca.....	374.662.241	327.467.185	-12,6%	548.672.724	559.832.938	+2,0%
Argentina.....	429.900.533	320.582.268	-25,4%	161.813.813	174.534.958	+7,9%
Russia.....	269.829.753	319.286.071	+18,3%	1.719.563.847	1.932.647.452	+12,4%
Bulgaria.....	260.562.608	271.855.958	+4,3%	224.914.519	227.954.180	+1,4%
Indonesia.....	275.981.553	271.593.687	-1,6%	164.450.581	245.990.767	+49,6%
Corea del Sud.....	307.865.140	230.757.209	-25,0%	391.249.767	357.487.526	-8,6%
Svizzera.....	267.309.123	228.161.020	-14,6%	1.151.720.986	1.187.549.094	+3,1%
Brasile.....	230.024.918	211.407.976	-8,1%	676.539.652	690.698.491	+2,1%
Portogallo.....	195.871.183	206.766.091	+5,6%	430.492.875	381.768.951	-11,3%
Taiwan.....	227.037.136	203.811.359	-10,2%	143.347.076	160.239.884	+11,8%
Finlandia.....	174.037.907	197.019.883	+13,2%	234.414.960	229.948.960	-1,9%
Grecia.....	172.879.187	158.419.289	-8,4%	658.771.501	601.880.815	-8,6%
Irlanda.....	179.835.266	149.200.891	-17,0%	134.497.826	131.669.626	-2,1%
Egitto.....	175.655.183	145.452.419	-17,2%	284.586.546	308.243.221	+8,3%
Vietnam.....	139.631.629	143.343.052	+2,7%	102.239.561	95.601.347	-6,5%
Tailandia.....	187.088.932	140.806.266	-24,7%	200.927.079	293.656.624	+46,2%
Tunisia.....	153.670.955	136.100.224	-11,4%	226.618.129	237.941.536	+5,0%
Albania.....	80.403.788	117.806.580	+46,5%	94.739.964	97.867.002	+3,3%
Bangladesh.....	125.843.868	116.151.567	-7,7%	25.628.399	32.320.987	+26,1%
Israele.....	90.426.469	98.919.986	+9,4%	241.200.670	251.915.288	+4,4%
Croazia.....	117.473.591	91.845.862	-21,8%	227.477.993	212.484.480	-6,6%
Paraguay.....	27.143.310	91.347.522	+236,5%	13.945.988	14.380.907	+3,1%
Canada.....	87.421.323	89.685.734	+2,6%	437.682.518	471.973.862	+7,8%
Marocco.....	97.934.027	88.095.886	-10,0%	183.764.907	186.985.985	+1,8%
Malaysia.....	79.060.645	84.900.306	+7,4%	114.838.291	159.369.000	+38,8%
Ecuador.....	81.381.366	82.636.457	+1,5%	46.740.103	44.051.859	-5,8%
Filippine.....	95.205.427	78.750.332	-17,3%	95.863.814	91.460.426	-4,6%
Lituania.....	36.438.945	60.270.651	+65,4%	129.423.544	147.696.466	+14,1%
Singapore.....	14.855.011	59.350.589	+299,5%	237.226.849	276.339.054	+16,5%
Lussemburgo.....	120.140.412	57.654.570	-52,0%	71.001.854	78.773.422	+10,9%
Perù.....	62.929.211	57.080.948	-9,3%	72.209.680	86.695.899	+20,1%
Cile.....	94.498.607	55.405.377	-41,4%	198.451.964	212.806.110	+7,2%
Arabia Saudita.....	74.684.025	52.088.716	-30,3%	499.862.593	600.065.844	+20,0%
Costa d'Avorio.....	38.350.094	51.991.540	+35,6%	24.055.200	32.873.230	+36,7%
Serbia.....	86.321.981	47.867.407	-44,5%	109.090.068	125.298.890	+14,9%
Repubblica Sudafricana.....	39.953.244	42.908.220	+7,4%	335.014.836	379.355.015	+13,2%
Maurizio.....	28.039.311	41.270.850	+47,2%	8.219.307	7.846.491	-4,5%
Norvegia.....	36.348.028	40.995.749	+12,8%	189.761.256	215.091.050	+13,3%
Moldavia.....	51.626.896	40.120.515	-22,3%	41.586.875	41.305.531	-0,7%
Libia.....	10.986.527	39.854.344	+262,8%	29.032.655	136.388.626	+369,8%
Bosnia-Erzegovina.....	41.531.892	39.231.985	-5,5%	53.083.776	52.870.693	-0,4%

TAB. CE.03.40 - Paesi classificati per valore decrescente dell'import 2012
Emilia-Romagna - Anni 2011 e 2012 - valori in euro

	Import 2011	Import 2012	Variazione import 2012/11	Export 2011	Export 2012	Variazione export 2012/11
Mozambico.....	18.221.643	38.323.405	+110,3%	8.659.560	10.628.884	+22,7%
Emirati Arabi Uniti.....	57.859.655	36.450.946	-37,0%	473.485.152	528.084.018	+11,5%
Australia.....	90.667.700	36.336.101	-59,9%	549.336.082	578.616.086	+5,3%
Hong Kong.....	51.668.317	32.841.245	-36,4%	549.447.949	597.223.086	+8,7%
Pakistan.....	39.657.686	28.618.485	-27,8%	64.632.182	49.528.717	-23,4%
Giamaica.....	0	28.163.217	-	3.132.941	1.851.103	-40,9%
Sri Lanka.....	24.472.480	27.319.089	+11,6%	16.849.744	23.736.858	+40,9%
Messico.....	44.593.099	25.832.311	-42,1%	346.162.873	400.135.297	+15,6%
Isole Salomone.....	16.634.979	22.775.120	+36,9%	65.031	61.598	-5,3%
Senegal.....	31.501.937	21.893.968	-30,5%	21.256.087	27.026.891	+27,1%
Nuova Zelanda.....	20.167.746	21.631.152	+7,3%	69.712.663	88.192.279	+26,5%
Kenia.....	30.460.233	21.580.468	-29,2%	22.462.871	32.212.932	+43,4%
Camerun.....	27.923.788	21.532.956	-22,9%	32.181.791	22.285.796	-30,8%
Swaziland.....	30.811.395	21.453.411	-30,4%	10.067	898.038	+8.820,6%
Uruguay.....	14.856.386	20.467.492	+37,8%	29.863.446	26.909.616	-9,9%
Madagascar.....	7.067.584	19.444.536	+175,1%	3.904.497	4.138.492	+6,0%
Macedonia.....	13.849.496	16.081.114	+16,1%	31.653.157	35.098.360	+10,9%
Colombia.....	12.634.401	14.960.796	+18,4%	101.040.861	124.327.141	+23,0%
Malta.....	15.069.185	13.537.480	-10,2%	65.413.685	71.245.623	+8,9%
Cambogia.....	7.910.694	13.072.253	+65,2%	9.114.624	13.729.181	+50,6%
Guatemala.....	13.595.919	13.020.457	-4,2%	12.791.235	12.275.330	-4,0%
Cipro.....	3.613.555	12.988.983	+259,5%	116.744.586	101.053.398	-13,4%
Qatar.....	7.335.342	12.649.260	+72,4%	75.625.334	101.625.837	+34,4%
Estonia.....	19.403.024	12.001.716	-38,1%	69.946.137	72.640.273	+3,9%
Zambia.....	26.905.737	11.993.870	-55,4%	2.628.146	2.519.491	-4,1%
Libano.....	6.326.805	10.312.191	+63,0%	131.122.743	125.335.011	-4,4%
Namibia.....	8.595.695	9.680.958	+12,6%	3.556.240	12.261.207	+244,8%
Malawi.....	2.387.406	9.192.256	+285,0%	2.013.311	1.407.420	-30,1%
Mauritania.....	7.157.079	9.168.406	+28,1%	3.519.657	10.639.864	+202,3%
Papuasias-Nuova Guinea.....	35.102.707	8.135.521	-76,8%	1.959.623	13.338.775	+580,7%
Lettonia.....	14.367.680	7.925.740	-44,8%	63.250.801	79.901.279	+26,3%
Iran.....	16.041.457	7.331.384	-54,3%	415.392.112	228.909.758	-44,9%
Giordania.....	2.408.941	7.119.362	+195,5%	57.824.469	62.830.013	+8,7%
Venezuela.....	10.473.681	6.979.264	-33,4%	102.452.100	142.585.805	+39,2%
Ghana.....	2.813.311	6.619.462	+135,3%	38.735.515	32.673.910	-15,6%
Sudan.....	10.620.554	6.349.071	-40,2%	13.456.012	20.718.588	+54,0%
El Salvador.....	594.871	5.614.830	+843,9%	4.286.998	4.028.230	-6,0%
Bahrein.....	18.222.708	5.521.879	-69,7%	23.752.535	36.436.889	+53,4%
Costarica.....	5.917.792	5.514.795	-6,8%	17.770.081	18.424.238	+3,7%
Gabon.....	7.143.905	4.977.935	-30,3%	13.846.326	14.605.486	+5,5%
Bielorussia.....	7.847.589	4.553.233	-42,0%	131.345.053	104.671.174	-20,3%
Kazakistan.....	12.946.717	4.531.945	-65,0%	297.095.250	161.176.534	-45,7%
Nicaragua.....	2.809.378	3.915.165	+39,4%	2.041.338	2.347.956	+15,0%
Algeria.....	10.285.786	3.198.015	-68,9%	370.484.349	339.809.857	-8,3%
Etiopia.....	8.513.120	3.176.904	-62,7%	46.975.075	49.710.068	+5,8%
Siria.....	7.500.188	2.857.241	-61,9%	93.332.917	31.739.612	-66,0%
Tanzania.....	2.537.054	2.623.288	+3,4%	16.080.095	21.062.664	+31,0%
Honduras.....	1.937.439	2.422.477	+25,0%	5.952.510	3.935.212	-33,9%
Oman.....	1.859.400	2.406.030	+29,4%	47.196.085	58.151.607	+23,2%
Georgia.....	1.316.012	2.393.700	+81,9%	17.572.476	21.291.457	+21,2%
Laos.....	2.873.651	2.362.996	-17,8%	1.355.996	580.654	-57,2%
Uganda.....	6.666.036	1.871.740	-71,9%	5.388.621	7.526.270	+39,7%
Yemen.....	1.882.288	1.775.810	-5,7%	10.352.661	12.660.285	+22,3%
Repubblica Dominicana.....	1.681.030	1.728.009	+2,8%	21.659.098	18.954.879	-12,5%
Congo (Repubblica).....	1.849.596	1.718.651	-7,1%	32.087.534	26.770.225	-16,6%
Nigeria.....	849.537	1.518.064	+78,7%	93.227.523	99.992.072	+7,3%
Bolivia.....	3.578.597	1.367.862	-61,8%	24.336.021	31.554.581	+29,7%
Mongolia.....	1.743.949	1.292.969	-25,9%	2.912.686	6.184.944	+112,3%
Kuwait.....	1.903.355	1.257.562	-33,9%	103.405.381	128.156.616	+23,9%
Montenegro.....	2.144.954	944.606	-56,0%	13.034.253	14.738.145	+13,1%
Macao.....	1.127.733	880.697	-21,9%	6.553.067	13.409.465	+104,6%

TAB. CE.03.40 - Paesi classificati per valore decrescente dell'import 2012
Emilia-Romagna - Anni 2011 e 2012 - valori in euro

	Import 2011	Import 2012	Variazione import 2012/11	Export 2011	Export 2012	Variazione export 2012/11
Iraq.....	0	821.023	-	51.301.705	68.842.811	+34,2%
Nepal.....	937.453	755.502	-19,4%	684.703	3.574.646	+422,1%
Armenia.....	632.591	745.973	+17,9%	13.976.580	21.711.430	+55,3%
Panama.....	394.336	679.302	+72,3%	30.103.048	26.284.946	-12,7%
Guyana.....	22.204	676.519	+2.946,8%	2.147.480	1.382.636	-35,6%
Myanmar.....	1.807.792	635.069	-64,9%	675.107	3.973.506	+488,6%
Zimbabwe.....	7.964.349	534.721	-93,3%	1.625.579	2.664.833	+63,9%
Guinea Equatoriale.....	1.152.223	528.055	-54,2%	9.565.170	6.887.717	-28,0%
Liberia.....	127.613	522.387	+309,4%	5.017.290	1.767.981	-64,8%
Congo (Rep. Dem. Ex Zaire).....	927.982	520.246	-43,9%	14.707.796	11.790.315	-19,8%
Liechtenstein.....	575.263	487.305	-15,3%	6.969.034	4.833.418	-30,6%
Togo.....	549.765	459.625	-16,4%	9.399.409	10.452.493	+11,2%
Repubblica Centrafricana.....	365.695	430.873	+17,8%	38.640	125.743	+225,4%
Paesi e territori non determi.	997.133	374.073	-62,5%	2.798.649	3.523.979	+25,9%
Haiti.....	0	362.744	-	1.957.614	1.624.879	-17,0%
Ruanda.....	753.396	280.448	-62,8%	363.282	256.628	-29,4%
Kosovo.....	499.693	254.720	-49,0%	10.800.821	11.629.819	+7,7%
Andorra.....	59.199	246.453	+316,3%	2.726.223	2.264.126	-17,0%
Cuba.....	32.489.316	212.750	-99,3%	24.974.749	24.580.943	-1,6%
Antille Olandesi.....	73.379	197.200	+168,7%	2.522.254	4.056.993	+60,8%
Turkmenistan.....	323.078	129.937	-59,8%	9.408.099	20.778.231	+120,9%
Burkina-Faso.....	22.822	109.332	+379,1%	6.726.113	5.592.621	-16,9%
Maldive.....	117.241	104.802	-10,6%	1.917.332	1.576.640	-17,8%
Comore.....	88.000	91.300	+3,8%	137.877	220.515	+59,9%
Angola.....	132.449	80.263	-39,4%	28.368.758	47.864.172	+68,7%
Islanda.....	207.268	63.579	-69,3%	5.605.115	6.777.457	+20,9%
Georgia del sud, Sandwich.....	0	56.610	-	0	0	-
Uzbekistan.....	131.037	55.448	-57,7%	15.358.593	23.639.225	+53,9%
Ceuta.....	20.340	52.254	+156,9%	244.703	363.048	+48,4%
Gibuti.....	27.276	44.016	+61,4%	821.134	2.282.561	+178,0%
Azerbaigian.....	258.324	42.261	-83,6%	60.951.648	59.962.448	-1,6%
Trinidad e Tobago.....	85.685	39.092	-54,4%	17.464.222	7.371.692	-57,8%
Botswana.....	0	35.473	-	1.340.017	558.032	-58,4%
Sierra Leone.....	0	25.425	-	2.579.533	1.663.519	-35,5%
Nuova Caledonia e dipendenze.....	48.726	20.030	-58,9%	10.698.557	8.448.502	-21,0%
Ciad.....	6.271	17.198	+174,2%	2.063.252	5.649.119	+173,8%
Polinesia Francese.....	6.017	8.254	+37,2%	3.955.620	3.329.041	-15,8%
Afganistan.....	3.108	6.973	+124,4%	5.043.472	2.979.931	-40,9%
Eritrea.....	47.576	4.000	-91,6%	10.734.369	3.598.487	-66,5%
Mali.....	23.998	3.901	-83,7%	3.972.196	4.400.267	+10,8%
S. Pierre e Miquelon.....	5.715	3.758	-34,2%	0	350.993	-
Bermuda.....	18.776	2.652	-85,9%	1.265.955	1.322.807	+4,5%
Guam.....	0	2.384	-	234.977	426.154	+81,4%
Paesi e territori non specifi.	0	2.227	-	20.250	45.714	+125,7%
Isole Turks e Caicos.....	2.962	2.152	-27,3%	29.581	2.445	-91,7%
Niger.....	0	1.403	-	1.867.907	2.507.451	+34,2%
Melilla.....	0	1.172	-	100.771	114.816	+13,9%
Provviste e dotazioni di bord.	0	0	-	8.847.530	9.810.275	+10,9%
Isole Faeroer.....	0	0	-	91.488	455.469	+397,8%
Gibilterra.....	1.254.387	0	-100,0%	11.878.288	2.330.012	-80,4%
Città del Vaticano.....	46.066	0	-100,0%	71.046	65.502	-7,8%
Capo Verde.....	0	0	-	1.601.658	1.061.391	-33,7%
Gambia.....	0	0	-	433.737	1.201.853	+177,1%
Guinea-Bissau.....	0	0	-	99.200	792.147	+698,5%
Guinea.....	54.778	0	-100,0%	3.052.519	3.744.575	+22,7%
Benin.....	452.826	0	-100,0%	10.694.912	8.533.501	-20,2%
São Tomè e Principe.....	0	0	-	231.964	382.098	+64,7%
Burundi.....	0	0	-	182.885	248.720	+36,0%
Somalia.....	0	0	-	596.065	559.494	-6,1%
Seychelles e dipendenze.....	2.590	0	-100,0%	10.452.601	8.120.440	-22,3%
Mayotte.....	0	0	-	296.818	460.204	+55,0%

TAB. CE.03.40 - Paesi classificati per valore decrescente dell'import 2012
Emilia-Romagna - Anni 2011 e 2012 - valori in euro

	Import 2011	Import 2012	Variazione import 2012/11	Export 2011	Export 2012	Variazione export 2012/11
Lesotho.....	0	0	-	0	98.513	-
Belize.....	0	0	-	428.473	504.342	+17,7%
Anguilla.....	0	0	-	262.691	626.542	+138,5%
Saint Kitts (Christopher) e N.	0	0	-	169.533	13.041	-92,3%
Bahamas.....	0	0	-	666.892	1.188.961	+78,3%
Isole Vergini USA.....	0	0	-	90.974	335.769	+269,1%
Antigua e Barbuda.....	1.068	0	-100,0%	221.594	134.637	-39,2%
Dominica.....	0	0	-	59.057	53.243	-9,8%
Isole Cayman.....	0	0	-	26.254.531	20.291.559	-22,7%
Santa Lucia.....	0	0	-	311.589	138.388	-55,6%
San Vincenzo.....	4.417	0	-100,0%	177.902	198.286	+11,5%
Isole Vergini Britann. e Mont.	5.500.000	0	-100,0%	29.184.999	22.365.452	-23,4%
Barbados.....	0	0	-	1.133.775	2.948.662	+160,1%
Montserrat.....	1.598	0	-100,0%	0	77.784	-
Grenada.....	0	0	-	142.655	98.190	-31,2%
Aruba.....	0	0	-	359.370	1.005.170	+179,7%
Suriname.....	18.466	0	-100,0%	2.475.228	2.445.802	-1,2%
Cisgiordania/striscia di Gaza.....	55.446	0	-100,0%	1.234.271	1.374.690	+11,4%
Tagikistan.....	10.474	0	-100,0%	8.379.584	2.069.384	-75,3%
Kirghizistan.....	0	0	-	1.808.083	2.478.648	+37,1%
Bhutan.....	0	0	-	182.886	41.071	-77,5%
Timor Est.....	0	0	-	0	2.232	-
Brunei.....	0	0	-	1.872.202	2.258.334	+20,6%
Corea del Nord.....	0	0	-	1.049.334	592.387	-43,5%
Tuvalu.....	0	0	-	0	22.428	-
Isole Wallis e Futuna.....	0	0	-	0	36.183	-
Figi.....	0	0	-	255.402	747.158	+192,5%
Vanuatu.....	2.733	0	-100,0%	114.449	105.443	-7,9%
Samoa Occidentali.....	0	0	-	41.226	16.157	-60,8%
Marianne Settentrionali.....	0	0	-	26.229	32.112	+22,4%
Isole Marshall.....	0	0	-	1.898.416	110.415	-94,2%
Palau.....	0	0	-	0	2.330	-
Samoa Americane.....	2.239	0	-100,0%	9.060	6.730	-25,7%
Isole Tokelau.....	1.183	0	-100,0%	45.243	12.683	-72,0%
Provviste e dotazioni di bord.	0	0	-	18.973.344	18.094.546	-4,6%
Italia.....	0	0	-	0	0	-
Paesi e territori non determi.	0	0	-	0	0	-
Paesi e territori non specifi.	0	0	-	0	0	-
San Marino.....	0	0	-	0	0	-
Serbia e Montenegro.....	0	0	-	0	0	-
Sant'Elena e dipendenze.....	0	0	-	0	0	-
Territ. Britannico dell'Oc. I.	0	0	-	0	0	-
Groenlandia.....	0	0	-	5.500	0	-100,0%
Guadalupa.....	0	0	-	0	0	-
Martinica.....	0	0	-	0	0	-
Guyana francese.....	0	0	-	0	0	-
Isole Falkland.....	0	0	-	0	0	-
Oceania Australiana.....	0	0	-	0	0	-
Nauru.....	0	0	-	0	0	-
Oceania Americana.....	0	0	-	0	0	-
Kiribati.....	0	0	-	0	0	-
Pitcairn.....	0	0	-	5.404	0	-100,0%
Oceania Neo-Zelandese.....	0	0	-	0	0	-
Tonga.....	0	0	-	17.680	0	-100,0%
Federazione Stati Micronesia.....	0	0	-	0	0	-
Isole minori lontane degli US.....	0	0	-	0	0	-
Isola Cocos.....	0	0	-	0	0	-
Isola Christmas.....	0	0	-	0	0	-
Isole Mc Donald.....	0	0	-	0	0	-
Isole Norfolk.....	0	0	-	0	0	-
Isole Cook.....	0	0	-	0	0	-

TAB. CE.03.40 - Paesi classificati per valore decrescente dell'import 2012
Emilia-Romagna - Anni 2011 e 2012 - valori in euro

	Import 2011	Import 2012	Variazione import 2012/11	Export 2011	Export 2012	Variazione export 2012/11
Isole Niue.....	0	0	-	0	0	-
Regioni Polari.....	0	0	-	0	0	-
Antartide.....	0	0	-	0	0	-
Isola Bouvet.....	0	0	-	0	0	-
Terre Australi francesi.....	0	0	-	0	0	-
Provviste e dotazioni di bordo.....	0	0	-	0	0	-
Paesi e territori non determi.	0	0	-	0	0	-
Punti e depositi franchi.....	0	0	-	0	0	-
Paesi e territori non specifi.	0	0	-	0	0	-
Tutti i paesi.....	29.966.815.276	28.336.610.377	-5,4%	47.960.723.043	49.461.973.640	+3,1%

Fonte: Coeweb - ISTAT

Elaborazione: SIMET - Camera di Commercio di Forlì-Cesena

TAB. CE.03.41 - Paesi classificati per valore decrescente dell'export 2012
Emilia-Romagna - Anni 2011 e 2012 - valori in euro

	Import 2011	Import 2012	Variazione import 2012/11	Export 2011	Export 2012	Variazione export 2012/11
Germania.....	5.057.734.839	4.739.541.454	-6,3%	6.136.517.326	6.208.188.524	+1,2%
Francia.....	3.221.882.426	3.734.989.477	+15,9%	5.668.729.506	5.602.572.036	-1,2%
Stati Uniti d'America.....	665.029.890	698.505.343	+5,0%	3.310.425.032	3.988.860.537	+20,5%
Regno Unito.....	763.239.698	797.656.626	+4,5%	2.405.586.458	2.767.348.748	+15,0%
Spagna.....	1.834.384.879	1.647.703.798	-10,2%	2.153.870.177	1.964.435.962	-8,8%
Russia.....	269.829.753	319.286.071	+18,3%	1.719.563.847	1.932.647.452	+12,4%
Cina.....	3.156.722.856	2.571.938.534	-18,5%	1.619.310.966	1.379.525.295	-14,8%
Polonia.....	490.248.404	470.440.695	-4,0%	1.258.664.129	1.297.102.726	+3,1%
Belgio.....	1.508.486.650	1.351.110.423	-10,4%	1.343.517.328	1.267.103.316	-5,7%
Paesi Bassi.....	1.457.603.601	1.347.117.352	-7,6%	1.246.582.033	1.240.434.497	-0,5%
Svizzera.....	267.309.123	228.161.020	-14,6%	1.151.720.986	1.187.549.094	+3,1%
Austria.....	691.653.064	697.143.535	+0,8%	1.072.582.022	1.146.844.592	+6,9%
Turchia.....	638.568.686	535.815.889	-16,1%	1.139.005.033	1.010.199.003	-11,3%
Giappone.....	382.049.814	352.829.854	-7,6%	737.748.478	910.229.505	+23,4%
Brasile.....	230.024.918	211.407.976	-8,1%	676.539.652	690.698.491	+2,1%
Romania.....	564.284.707	504.203.202	-10,6%	665.462.199	683.057.086	+2,6%
Grecia.....	172.879.187	158.419.289	-8,4%	658.771.501	601.880.815	-8,6%
Arabia Saudita.....	74.684.025	52.088.716	-30,3%	499.862.593	600.065.844	+20,0%
Svezia.....	394.799.645	384.806.632	-2,5%	624.721.270	598.266.216	-4,2%
Hong Kong.....	51.668.317	32.841.245	-36,4%	549.447.949	597.223.086	+8,7%
Australia.....	90.667.700	36.336.101	-59,9%	549.336.082	578.616.086	+5,3%
Rep. Ceca.....	374.662.241	327.467.185	-12,6%	548.672.724	559.832.938	+2,0%
Emirati Arabi Uniti.....	57.859.655	36.450.946	-37,0%	473.485.152	528.084.018	+11,5%
Canada.....	87.421.323	89.685.734	+2,6%	437.682.518	471.973.862	+7,8%
India.....	474.359.504	387.431.186	-18,3%	525.564.980	465.309.230	-11,5%
Danimarca.....	393.858.624	347.605.406	-11,7%	393.762.578	438.063.581	+11,3%
Ungheria.....	580.721.537	527.134.458	-9,2%	386.565.369	432.235.066	+11,8%
Messico.....	44.593.099	25.832.311	-42,1%	346.162.873	400.135.297	+15,6%
Portogallo.....	195.871.183	206.766.091	+5,6%	430.492.875	381.768.951	-11,3%
Repubblica Sudafricana.....	39.953.244	42.908.220	+7,4%	335.014.836	379.355.015	+13,2%
Corea del Sud.....	307.865.140	230.757.209	-25,0%	391.249.767	357.487.526	-8,6%
Slovenia.....	370.671.948	410.231.266	+10,7%	382.380.904	354.873.722	-7,2%
Algeria.....	10.285.786	3.198.015	-68,9%	370.484.349	339.809.857	-8,3%
Egitto.....	175.655.183	145.452.419	-17,2%	284.586.546	308.243.221	+8,3%
Tailandia.....	187.088.932	140.806.266	-24,7%	200.927.079	293.656.624	+46,2%
Singapore.....	14.855.011	59.350.589	+299,5%	237.226.849	276.339.054	+16,5%
Ucraina.....	340.869.476	376.732.812	+10,5%	250.744.192	258.263.659	+3,0%
Israele.....	90.426.469	98.919.986	+9,4%	241.200.670	251.915.288	+4,4%
Slovacchia.....	420.579.479	450.469.161	+7,1%	263.157.833	248.284.094	-5,7%
Indonesia.....	275.981.553	271.593.687	-1,6%	164.450.581	245.990.767	+49,6%
Tunisia.....	153.670.955	136.100.224	-11,4%	226.618.129	237.941.536	+5,0%
Finlandia.....	174.037.907	197.019.883	+13,2%	234.414.960	229.948.960	-1,9%
Iran.....	16.041.457	7.331.384	-54,3%	415.392.112	228.909.758	-44,9%
Bulgaria.....	260.562.608	271.855.958	+4,3%	224.914.519	227.954.180	+1,4%
Norvegia.....	36.348.028	40.995.749	+12,8%	189.761.256	215.091.050	+13,3%
Cile.....	94.498.607	55.405.377	-41,4%	198.451.964	212.806.110	+7,2%
Croazia.....	117.473.591	91.845.862	-21,8%	227.477.993	212.484.480	-6,6%
Marocco.....	97.934.027	88.095.886	-10,0%	183.764.907	186.985.985	+1,8%
Argentina.....	429.900.533	320.582.268	-25,4%	161.813.813	174.534.958	+7,9%
Kazakistan.....	12.946.717	4.531.945	-65,0%	297.095.250	161.176.534	-45,7%
Taiwan.....	227.037.136	203.811.359	-10,2%	143.347.076	160.239.884	+11,8%
Malaysia.....	79.060.645	84.900.306	+7,4%	114.838.291	159.369.000	+38,8%
Lituania.....	36.438.945	60.270.651	+65,4%	129.423.544	147.696.466	+14,1%
Venezuela.....	10.473.681	6.979.264	-33,4%	102.452.100	142.585.805	+39,2%
Libia.....	10.986.527	39.854.344	+262,8%	29.032.655	136.388.626	+369,8%
Irlanda.....	179.835.266	149.200.891	-17,0%	134.497.826	131.669.626	-2,1%
Kuwait.....	1.903.355	1.257.562	-33,9%	103.405.381	128.156.616	+23,9%
Libano.....	6.326.805	10.312.191	+63,0%	131.122.743	125.335.011	-4,4%
Serbia.....	86.321.981	47.867.407	-44,5%	109.090.068	125.298.890	+14,9%
Colombia.....	12.634.401	14.960.796	+18,4%	101.040.861	124.327.141	+23,0%
Bielorussia.....	7.847.589	4.553.233	-42,0%	131.345.053	104.671.174	-20,3%

TAB. CE.03.41 - Paesi classificati per valore decrescente dell'export 2012
Emilia-Romagna - Anni 2011 e 2012 - valori in euro

	Import 2011	Import 2012	Variazione import 2012/11	Export 2011	Export 2012	Variazione export 2012/11
Qatar.....	7.335.342	12.649.260	+72,4%	75.625.334	101.625.837	+34,4%
Cipro.....	3.613.555	12.988.983	+259,5%	116.744.586	101.053.398	-13,4%
Nigeria.....	849.537	1.518.064	+78,7%	93.227.523	99.992.072	+7,3%
Albania.....	80.403.788	117.806.580	+46,5%	94.739.964	97.867.002	+3,3%
Vietnam.....	139.631.629	143.343.052	+2,7%	102.239.561	95.601.347	-6,5%
Filippine.....	95.205.427	78.750.332	-17,3%	95.863.814	91.460.426	-4,6%
Nuova Zelanda.....	20.167.746	21.631.152	+7,3%	69.712.663	88.192.279	+26,5%
Perù.....	62.929.211	57.080.948	-9,3%	72.209.680	86.695.899	+20,1%
Lettonia.....	14.367.680	7.925.740	-44,8%	63.250.801	79.901.279	+26,3%
Lussemburgo.....	120.140.412	57.654.570	-52,0%	71.001.854	78.773.422	+10,9%
Estonia.....	19.403.024	12.001.716	-38,1%	69.946.137	72.640.273	+3,9%
Malta.....	15.069.185	13.537.480	-10,2%	65.413.685	71.245.623	+8,9%
Iraq.....	0	821.023	-	51.301.705	68.842.811	+34,2%
Giordania.....	2.408.941	7.119.362	+195,5%	57.824.469	62.830.013	+8,7%
Azerbaigian.....	258.324	42.261	-83,6%	60.951.648	59.962.448	-1,6%
Oman.....	1.859.400	2.406.030	+29,4%	47.196.085	58.151.607	+23,2%
Bosnia-Erzegovina.....	41.531.892	39.231.985	-5,5%	53.083.776	52.870.693	-0,4%
Etiopia.....	8.513.120	3.176.904	-62,7%	46.975.075	49.710.068	+5,8%
Pakistan.....	39.657.686	28.618.485	-27,8%	64.632.182	49.528.717	-23,4%
Angola.....	132.449	80.263	-39,4%	28.368.758	47.864.172	+68,7%
Ecuador.....	81.381.366	82.636.457	+1,5%	46.740.103	44.051.859	-5,8%
Moldavia.....	51.626.896	40.120.515	-22,3%	41.586.875	41.305.531	-0,7%
Bahrein.....	18.222.708	5.521.879	-69,7%	23.752.535	36.436.889	+53,4%
Macedonia.....	13.849.496	16.081.114	+16,1%	31.653.157	35.098.360	+10,9%
Costa d'Avorio.....	38.350.094	51.991.540	+35,6%	24.055.200	32.873.230	+36,7%
Ghana.....	2.813.311	6.619.462	+135,3%	38.735.515	32.673.910	-15,6%
Bangladesh.....	125.843.868	116.151.567	-7,7%	25.628.399	32.320.987	+26,1%
Kenia.....	30.460.233	21.580.468	-29,2%	22.462.871	32.212.932	+43,4%
Siria.....	7.500.188	2.857.241	-61,9%	93.332.917	31.739.612	-66,0%
Bolivia.....	3.578.597	1.367.862	-61,8%	24.336.021	31.554.581	+29,7%
Senegal.....	31.501.937	21.893.968	-30,5%	21.256.087	27.026.891	+27,1%
Uruguay.....	14.856.386	20.467.492	+37,8%	29.863.446	26.909.616	-9,9%
Congo (Repubblica).....	1.849.596	1.718.651	-7,1%	32.087.534	26.770.225	-16,6%
Panama.....	394.336	679.302	+72,3%	30.103.048	26.284.946	-12,7%
Cuba.....	32.489.316	212.750	-99,3%	24.974.749	24.580.943	-1,6%
Sri Lanka.....	24.472.480	27.319.089	+11,6%	16.849.744	23.736.858	+40,9%
Uzbekistan.....	131.037	55.448	-57,7%	15.358.593	23.639.225	+53,9%
Isole Vergini Britann. e Mont.	5.500.000	0	-100,0%	29.184.999	22.365.452	-23,4%
Camerun.....	27.923.788	21.532.956	-22,9%	32.181.791	22.285.796	-30,8%
Armenia.....	632.591	745.973	+17,9%	13.976.580	21.711.430	+55,3%
Georgia.....	1.316.012	2.393.700	+81,9%	17.572.476	21.291.457	+21,2%
Tanzania.....	2.537.054	2.623.288	+3,4%	16.080.095	21.062.664	+31,0%
Turkmenistan.....	323.078	129.937	-59,8%	9.408.099	20.778.231	+120,9%
Sudan.....	10.620.554	6.349.071	-40,2%	13.456.012	20.718.588	+54,0%
Isole Cayman.....	0	0	-	26.254.531	20.291.559	-22,7%
Repubblica Dominicana.....	1.681.030	1.728.009	+2,8%	21.659.098	18.954.879	-12,5%
Costarica.....	5.917.792	5.514.795	-6,8%	17.770.081	18.424.238	+3,7%
Provviste e dotazioni di bord.	0	0	-	18.973.344	18.094.546	-4,6%
Montenegro.....	2.144.954	944.606	-56,0%	13.034.253	14.738.145	+13,1%
Gabon.....	7.143.905	4.977.935	-30,3%	13.846.326	14.605.486	+5,5%
Paraguay.....	27.143.310	91.347.522	+236,5%	13.945.988	14.380.907	+3,1%
Cambogia.....	7.910.694	13.072.253	+65,2%	9.114.624	13.729.181	+50,6%
Macao.....	1.127.733	880.697	-21,9%	6.553.067	13.409.465	+104,6%
Papuasiasia-Nuova Guinea.....	35.102.707	8.135.521	-76,8%	1.959.623	13.338.775	+580,7%
Yemen.....	1.882.288	1.775.810	-5,7%	10.352.661	12.660.285	+22,3%
Guatemala.....	13.595.919	13.020.457	-4,2%	12.791.235	12.275.330	-4,0%
Namibia.....	8.595.695	9.680.958	+12,6%	3.556.240	12.261.207	+244,8%
Congo (Rep. Dem. Ex Zaire).....	927.982	520.246	-43,9%	14.707.796	11.790.315	-19,8%
Kosovo.....	499.693	254.720	-49,0%	10.800.821	11.629.819	+7,7%
Mauritania.....	7.157.079	9.168.406	+28,1%	3.519.657	10.639.864	+202,3%
Mozambico.....	18.221.643	38.323.405	+110,3%	8.659.560	10.628.884	+22,7%

TAB. CE.03.41 - Paesi classificati per valore decrescente dell'export 2012
Emilia-Romagna - Anni 2011 e 2012 - valori in euro

	Import 2011	Import 2012	Variazione import 2012/11	Export 2011	Export 2012	Variazione export 2012/11
Togo.....	549.765	459.625	-16,4%	9.399.409	10.452.493	+11,2%
Provviste e dotazioni di bord..	0	0	-	8.847.530	9.810.275	+10,9%
Benin.....	452.826	0	-100,0%	10.694.912	8.533.501	-20,2%
Nuova Caledonia e dipendenze.....	48.726	20.030	-58,9%	10.698.557	8.448.502	-21,0%
Seychelles e dipendenze.....	2.590	0	-100,0%	10.452.601	8.120.440	-22,3%
Maurizio.....	28.039.311	41.270.850	+47,2%	8.219.307	7.846.491	-4,5%
Uganda.....	6.666.036	1.871.740	-71,9%	5.388.621	7.526.270	+39,7%
Trinidad e Tobago.....	85.685	39.092	-54,4%	17.464.222	7.371.692	-57,8%
Guinea Equatoriale.....	1.152.223	528.055	-54,2%	9.565.170	6.887.717	-28,0%
Islanda.....	207.268	63.579	-69,3%	5.605.115	6.777.457	+20,9%
Mongolia.....	1.743.949	1.292.969	-25,9%	2.912.686	6.184.944	+112,3%
Ciad.....	6.271	17.198	+174,2%	2.063.252	5.649.119	+173,8%
Burkina-Faso.....	22.822	109.332	+379,1%	6.726.113	5.592.621	-16,9%
Liechtenstein.....	575.263	487.305	-15,3%	6.969.034	4.833.418	-30,6%
Mali.....	23.998	3.901	-83,7%	3.972.196	4.400.267	+10,8%
Madagascar.....	7.067.584	19.444.536	+175,1%	3.904.497	4.138.492	+6,0%
Antille Olandesi.....	73.379	197.200	+168,7%	2.522.254	4.056.993	+60,8%
El Salvador.....	594.871	5.614.830	+843,9%	4.286.998	4.028.230	-6,0%
Myanmar.....	1.807.792	635.069	-64,9%	675.107	3.973.506	+488,6%
Honduras.....	1.937.439	2.422.477	+25,0%	5.952.510	3.935.212	-33,9%
Guinea.....	54.778	0	-100,0%	3.052.519	3.744.575	+22,7%
Eritrea.....	47.576	4.000	-91,6%	10.734.369	3.598.487	-66,5%
Nepal.....	937.453	755.502	-19,4%	684.703	3.574.646	+422,1%
Paesi e territori non determi..	997.133	374.073	-62,5%	2.798.649	3.523.979	+25,9%
Polinesia Francese.....	6.017	8.254	+37,2%	3.955.620	3.329.041	-15,8%
Afganistan.....	3.108	6.973	+124,4%	5.043.472	2.979.931	-40,9%
Barbados.....	0	0	-	1.133.775	2.948.662	+160,1%
Zimbabwe.....	7.964.349	534.721	-93,3%	1.625.579	2.664.833	+63,9%
Zambia.....	26.905.737	11.993.870	-55,4%	2.628.146	2.519.491	-4,1%
Niger.....	0	1.403	-	1.867.907	2.507.451	+34,2%
Kirghizistan.....	0	0	-	1.808.083	2.478.648	+37,1%
Suriname.....	18.466	0	-100,0%	2.475.228	2.445.802	-1,2%
Nicaragua.....	2.809.378	3.915.165	+39,4%	2.041.338	2.347.956	+15,0%
Gibilterra.....	1.254.387	0	-100,0%	11.878.288	2.330.012	-80,4%
Gibuti.....	27.276	44.016	+61,4%	821.134	2.282.561	+178,0%
Andorra.....	59.199	246.453	+316,3%	2.726.223	2.264.126	-17,0%
Brunei.....	0	0	-	1.872.202	2.258.334	+20,6%
Tagikistan.....	10.474	0	-100,0%	8.379.584	2.069.384	-75,3%
Giamaica.....	0	28.163.217	-	3.132.941	1.851.103	-40,9%
Liberia.....	127.613	522.387	+309,4%	5.017.290	1.767.981	-64,8%
Sierra Leone.....	0	25.425	-	2.579.533	1.663.519	-35,5%
Haiti.....	0	362.744	-	1.957.614	1.624.879	-17,0%
Maldivi.....	117.241	104.802	-10,6%	1.917.332	1.576.640	-17,8%
Malawi.....	2.387.406	9.192.256	+285,0%	2.013.311	1.407.420	-30,1%
Guyana.....	22.204	676.519	+2.946,8%	2.147.480	1.382.636	-35,6%
Cisgiordania/striscia di Gaza.....	55.446	0	-100,0%	1.234.271	1.374.690	+11,4%
Bermuda.....	18.776	2.652	-85,9%	1.265.955	1.322.807	+4,5%
Gambia.....	0	0	-	433.737	1.201.853	+177,1%
Bahamas.....	0	0	-	666.892	1.188.961	+78,3%
Capo Verde.....	0	0	-	1.601.658	1.061.391	-33,7%
Aruba.....	0	0	-	359.370	1.005.170	+179,7%
Swaziland.....	30.811.395	21.453.411	-30,4%	10.067	898.038	+8.820,6%
Guinea-Bissau.....	0	0	-	99.200	792.147	+698,5%
Figi.....	0	0	-	255.402	747.158	+192,5%
Anguilla.....	0	0	-	262.691	626.542	+138,5%
Corea del Nord.....	0	0	-	1.049.334	592.387	-43,5%
Laos.....	2.873.651	2.362.996	-17,8%	1.355.996	580.654	-57,2%
Somalia.....	0	0	-	596.065	559.494	-6,1%
Botswana.....	0	35.473	-	1.340.017	558.032	-58,4%
Belize.....	0	0	-	428.473	504.342	+17,7%
Mayotte.....	0	0	-	296.818	460.204	+55,0%

TAB. CE.03.41 - Paesi classificati per valore decrescente dell'export 2012
Emilia-Romagna - Anni 2011 e 2012 - valori in euro

	Import 2011	Import 2012	Variazione import 2012/11	Export 2011	Export 2012	Variazione export 2012/11
Isole Faeroer.....	0	0	-	91.488	455.469	+397,8%
Guam.....	0	2.384	-	234.977	426.154	+81,4%
São Tomè e Principe.....	0	0	-	231.964	382.098	+64,7%
Ceuta.....	20.340	52.254	+156,9%	244.703	363.048	+48,4%
S. Pierre e Miquelon.....	5.715	3.758	-34,2%	0	350.993	-
Isole Vergini USA.....	0	0	-	90.974	335.769	+269,1%
Ruanda.....	753.396	280.448	-62,8%	363.282	256.628	-29,4%
Burundi.....	0	0	-	182.885	248.720	+36,0%
Comore.....	88.000	91.300	+3,8%	137.877	220.515	+59,9%
San Vincenzo.....	4.417	0	-100,0%	177.902	198.286	+11,5%
Santa Lucia.....	0	0	-	311.589	138.388	-55,6%
Antigua e Barbuda.....	1.068	0	-100,0%	221.594	134.637	-39,2%
Repubblica Centrafricana.....	365.695	430.873	+17,8%	38.640	125.743	+225,4%
Melilla.....	0	1.172	-	100.771	114.816	+13,9%
Isole Marshall.....	0	0	-	1.898.416	110.415	-94,2%
Vanuatu.....	2.733	0	-100,0%	114.449	105.443	-7,9%
Lesotho.....	0	0	-	0	98.513	-
Grenada.....	0	0	-	142.655	98.190	-31,2%
Montserrat.....	1.598	0	-100,0%	0	77.784	-
Città del Vaticano.....	46.066	0	-100,0%	71.046	65.502	-7,8%
Isole Salomone.....	16.634.979	22.775.120	+36,9%	65.031	61.598	-5,3%
Dominica.....	0	0	-	59.057	53.243	-9,8%
Paesi e territori non specifi.	0	2.227	-	20.250	45.714	+125,7%
Bhutan.....	0	0	-	182.886	41.071	-77,5%
Isole Wallis e Futuna.....	0	0	-	0	36.183	-
Marianne Settentrionali.....	0	0	-	26.229	32.112	+22,4%
Tuvalu.....	0	0	-	0	22.428	-
Samoa Occidentali.....	0	0	-	41.226	16.157	-60,8%
Saint Kitts (Christopher) e N.	0	0	-	169.533	13.041	-92,3%
Isole Tokelau.....	1.183	0	-100,0%	45.243	12.683	-72,0%
Samoa Americane.....	2.239	0	-100,0%	9.060	6.730	-25,7%
Isole Turks e Caicos.....	2.962	2.152	-27,3%	29.581	2.445	-91,7%
Palau.....	0	0	-	0	2.330	-
Timor Est.....	0	0	-	0	2.232	-
Georgia del sud, Sandwich.....	0	56.610	-	0	0	-
Italia.....	0	0	-	0	0	-
Paesi e territori non determi.	0	0	-	0	0	-
Paesi e territori non specifi.	0	0	-	0	0	-
San Marino.....	0	0	-	0	0	-
Serbia e Montenegro.....	0	0	-	0	0	-
Sant'Elena e dipendenze.....	0	0	-	0	0	-
Territ. Britannico dell'Oc. I.	0	0	-	0	0	-
Groenlandia.....	0	0	-	5.500	0	-100,0%
Guadalupa.....	0	0	-	0	0	-
Martinica.....	0	0	-	0	0	-
Guyana francese.....	0	0	-	0	0	-
Isole Falkland.....	0	0	-	0	0	-
Oceania Australiana.....	0	0	-	0	0	-
Nauru.....	0	0	-	0	0	-
Oceania Americana.....	0	0	-	0	0	-
Kiribati.....	0	0	-	0	0	-
Pitcairn.....	0	0	-	5.404	0	-100,0%
Oceania Neo-Zelandese.....	0	0	-	0	0	-
Tonga.....	0	0	-	17.680	0	-100,0%
Federazione Stati Micronesia.....	0	0	-	0	0	-
Isole minori lontane degli US.....	0	0	-	0	0	-
Isola Cocos.....	0	0	-	0	0	-
Isola Christmas.....	0	0	-	0	0	-
Isole Mc Donald.....	0	0	-	0	0	-
Isole Norfolk.....	0	0	-	0	0	-
Isole Cook.....	0	0	-	0	0	-

TAB. CE.03.41 - Paesi classificati per valore decrescente dell'export 2012
Emilia-Romagna - Anni 2011 e 2012 - valori in euro

	Import 2011	Import 2012	Variazione import 2012/11	Export 2011	Export 2012	Variazione export 2012/11
Isole Niue.....	0	0	-	0	0	-
Regioni Polari.....	0	0	-	0	0	-
Antartide.....	0	0	-	0	0	-
Isola Bouvet.....	0	0	-	0	0	-
Terre Australi francesi.....	0	0	-	0	0	-
Provviste e dotazioni di bordo.....	0	0	-	0	0	-
Paesi e territori non determi.	0	0	-	0	0	-
Punti e depositi franchi.....	0	0	-	0	0	-
Paesi e territori non specifi.	0	0	-	0	0	-
Tutti i paesi.....	29.966.815.276	28.336.610.377	-5,4%	47.960.723.043	49.461.973.640	+3,1%

Fonte: Coeweb - ISTAT

Elaborazione: SIMET - Camera di Commercio di Forlì-Cesena

Import ed export Italia

TAB. CE.04.01 - Import ed export per macrosettore
Italia - Anni 2011 e 2012 - valori in euro

	Import 2011	Import 2012	Variazione import 2012/11	Export 2011	Export 2012	Variazione export 2012/11
Agricoltura, silvicoltura e p..	13.012.638.933	12.290.718.797	-5,5%	5.800.215.885	5.791.369.632	-0,2%
Estrazione di minerali.....	69.133.893.576	74.110.713.080	+7,2%	1.275.786.063	1.451.237.281	+13,8%
Alimentari, bevande e tabacco.....	27.497.372.135	27.241.555.407	-0,9%	24.419.283.353	26.059.431.206	+6,7%
Tessili.....	6.926.677.541	5.960.759.477	-13,9%	9.781.068.338	9.428.985.182	-3,6%
Abbigliamento	13.048.780.788	11.984.106.500	-8,2%	16.624.153.493	17.150.424.439	+3,2%
Pelle, calzature e accessori.....	8.900.654.768	8.532.828.448	-4,1%	15.573.531.418	16.485.051.217	+5,9%
Legno e prodotti in legno.....	3.413.400.975	2.983.861.556	-12,6%	1.443.331.577	1.506.846.856	+4,4%
Carta e stampa.....	6.744.262.221	6.235.870.708	-7,5%	6.059.318.217	6.120.755.105	+1,0%
Coke e prodotti petroliferi.....	10.077.149.924	10.577.041.330	+5,0%	16.844.946.210	20.512.689.172	+21,8%
Prodotti chimici.....	36.476.012.936	35.627.435.506	-2,3%	24.925.438.048	25.331.018.573	+1,6%
Prodotti farmaceutici.....	19.187.488.590	19.736.550.139	+2,9%	15.314.324.514	17.226.870.814	+12,5%
Gomma e plastica.....	8.875.970.392	8.246.239.329	-7,1%	13.783.530.486	13.649.085.201	-1,0%
Minerali non metalliferi.....	3.527.967.985	3.243.729.660	-8,1%	8.732.892.742	8.924.487.904	+2,2%
Metalli e prodotti in metallo.....	42.468.224.720	37.752.807.174	-11,1%	48.385.906.883	50.778.879.512	+4,9%
Macchinari.....	68.881.019.945	60.459.748.361	-12,2%	101.691.359.733	103.018.116.869	+1,3%
Mezzi di trasporto.....	38.333.642.233	30.212.890.369	-21,2%	36.517.608.935	36.142.434.688	-1,0%
Mobili.....	1.791.575.739	1.597.300.214	-10,8%	8.063.411.272	8.136.710.851	+0,9%
Altri prodotti manifatturieri.....	9.259.448.725	8.662.837.183	-6,4%	11.942.216.278	12.755.998.535	+6,8%
Altre esportazioni.....	13.854.882.963	13.302.446.532	-4,0%	8.725.508.408	9.254.643.546	+6,1%
Tutte le merci.....	401.411.065.089	378.759.439.770	-5,6%	375.903.831.853	389.725.036.583	+3,7%

Fonte: Coeweb - ISTAT

Elaborazione: SIMET - Camera di Commercio di Forlì-Cesena

TAB. CE.04.02 - Import ed export per macrosettore e prodotto
Italia - Anni 2011 e 2012 - valori in euro

	Import 2011	Import 2012	Variazione import 2012/11	Export 2011	Export 2012	Variazione export 2012/11
Prodotti di colture agricole	5.054.047.922	4.677.062.305	-7,5%	1.980.865.884	1.931.691.784	-2,5%
Prodotti di colture permanenti.....	4.108.209.300	3.933.035.676	-4,3%	2.810.661.798	2.887.791.988	+2,7%
Piante vive.....	296.096.314	286.942.115	-3,1%	510.971.461	523.443.437	+2,4%
Animali vivi e prodotti di or.....	2.103.520.702	2.097.993.396	-0,3%	147.306.581	150.361.828	+2,1%
Piante forestali e altri prod.....	3.018.501	2.336.630	-22,6%	9.003.254	3.112.543	-65,4%
Legno grezzo.....	363.427.454	292.120.658	-19,6%	14.031.233	20.034.292	+42,8%
Prodotti vegetali di bosco no.....	53.103.097	50.222.445	-5,4%	85.985.231	82.814.715	-3,7%
Pesci ed altri prodotti della.....	1.031.215.643	951.005.572	-7,8%	241.390.443	192.119.045	-20,4%
Agricoltura, silvicoltura e p.....	13.012.638.933	12.290.718.797	-5,5%	5.800.215.885	5.791.369.632	-0,2%
Antracite.....	3.013.612.615	2.855.906.215	-5,2%	4.131.733	14.398.355	+248,5%
Lignite.....	376.776	332.135	-11,8%	182.168	143.632	-21,2%
Petrolio greggio.....	41.577.107.416	44.289.904.540	+6,5%	395.149.669	563.253.475	+42,5%
Gas naturale.....	21.184.707.710	24.111.453.758	+13,8%	85.260.965	107.109.366	+25,6%
Minerali metalliferi ferrosi.....	1.871.071.385	1.408.917.096	-24,7%	210.918	330.430	+56,7%
Minerali metalliferi non ferrosi.....	366.220.986	389.648.485	+6,4%	185.944.425	135.016.515	-27,4%
Pietra, sabbia e argilla.....	633.543.514	592.302.009	-6,5%	436.863.326	459.528.127	+5,2%
Minerali di cave e miniere n.....	487.253.174	462.248.842	-5,1%	168.042.859	171.457.381	+2,0%
Estrazione di minerali.....	69.133.893.576	74.110.713.080	+7,2%	1.275.786.063	1.451.237.281	+13,8%
Carne lavorata e conservata e.....	5.947.457.219	5.960.130.119	+0,2%	2.696.749.445	2.822.781.550	+4,7%
Pesce, crostacei e molluschi	3.444.952.776	3.316.715.817	-3,7%	327.785.941	319.533.511	-2,5%
Frutta e ortaggi lavorati e c.....	1.617.414.959	1.540.221.004	-4,8%	2.837.777.602	2.998.502.434	+5,7%
Oli e grassi vegetali e animali.....	3.744.166.428	3.695.794.451	-1,3%	1.689.371.251	1.777.874.961	+5,2%
Prodotti delle industrie latt.....	3.910.866.100	3.630.641.855	-7,2%	2.387.645.862	2.472.591.696	+3,6%
Granaglie, amidi e di prodott.....	801.259.385	764.554.499	-4,6%	1.111.517.746	1.097.585.134	-1,3%
Prodotti da forno e farinacei.....	613.649.329	656.139.329	+6,9%	2.861.923.055	3.092.648.448	+8,1%
Altri prodotti alimentari.....	3.143.097.495	3.400.398.785	+8,2%	4.271.768.976	4.765.946.201	+11,6%
Prodotti per l'alimentazione	710.610.252	731.417.167	+2,9%	407.450.987	465.652.445	+14,3%
Bevande.....	1.367.041.857	1.380.274.396	+1,0%	5.805.850.978	6.220.338.244	+7,1%
Tabacco.....	2.196.856.335	2.165.267.985	-1,4%	21.441.510	25.976.582	+21,2%
Alimentari, bevande e tabacco.....	27.497.372.135	27.241.555.407	-0,9%	24.419.283.353	26.059.431.206	+6,7%
Filati di fibre tessili.....	2.074.844.911	1.659.102.822	-20,0%	1.546.303.946	1.415.121.607	-8,5%
Tessuti.....	2.049.654.229	1.771.681.459	-13,6%	4.459.590.605	4.312.984.760	-3,3%
Altri prodotti tessili.....	2.802.178.401	2.529.975.196	-9,7%	3.775.173.787	3.700.878.815	-2,0%
Tessili.....	6.926.677.541	5.960.759.477	-13,9%	9.781.068.338	9.428.985.182	-3,6%
Articoli di abbigliamento, es.....	10.875.992.762	10.038.744.870	-7,7%	13.610.073.520	14.125.136.152	+3,8%
Articoli di abbigliamento in	85.462.800	78.377.869	-8,3%	233.891.680	280.459.128	+19,9%
Articoli di maglieria.....	2.087.325.226	1.866.983.761	-10,6%	2.780.188.293	2.744.829.159	-1,3%
Abbigliamento	13.048.780.788	11.984.106.500	-8,2%	16.624.153.493	17.150.424.439	+3,2%
Cuoio conciato e lavorato; ar.....	4.221.608.634	4.141.433.069	-1,9%	7.754.929.005	8.536.303.708	+10,1%
Calzature.....	4.679.046.134	4.391.395.379	-6,1%	7.818.602.413	7.948.747.509	+1,7%
Pelle, calzature e accessori.....	8.900.654.768	8.532.828.448	-4,1%	15.573.531.418	16.485.051.217	+5,9%
Legno tagliato e piallato.....	1.536.509.070	1.241.387.420	-19,2%	274.992.224	282.313.350	+2,7%
Prodotti in legno, sughero, p.....	1.876.891.905	1.742.474.136	-7,2%	1.168.339.353	1.224.533.506	+4,8%
Legno e prodotti in legno.....	3.413.400.975	2.983.861.556	-12,6%	1.443.331.577	1.506.846.856	+4,4%
Pasta-carta, carta e cartone.....	5.736.530.293	5.257.072.063	-8,4%	3.143.807.998	3.138.587.085	-0,2%
Articoli di carta e di cartone.....	965.093.275	931.459.499	-3,5%	2.876.011.063	2.928.719.177	+1,8%
Prodotti della stampa	42.638.653	47.339.146	+11,0%	39.499.156	53.448.843	+35,3%
Carta e stampa.....	6.744.262.221	6.235.870.708	-7,5%	6.059.318.217	6.120.755.105	+1,0%
Prodotti di cokeria.....	29.823.224	28.713.007	-3,7%	165.023.655	153.261.498	-7,1%
Prodotti derivanti dalla raff.....	10.047.326.700	10.548.328.323	+5,0%	16.679.922.555	20.359.427.674	+22,1%
Coke e prodotti petroliferi.....	10.077.149.924	10.577.041.330	+5,0%	16.844.946.210	20.512.689.172	+21,8%
Prodotti chimici di base, fer.....	25.114.859.980	24.625.982.702	-1,9%	13.450.997.542	13.455.708.700	+0,0%
Agrofarmaci e altri prodotti	663.279.139	701.009.163	+5,7%	556.134.425	557.366.512	+0,2%
Pitture, vernici e smalti, in.....	1.023.072.995	947.503.084	-7,4%	1.830.973.673	1.933.690.618	+5,6%

TAB. CE.04.02 - Import ed export per macrosettore e prodotto
Italia - Anni 2011 e 2012 - valori in euro

	Import 2011	Import 2012	Variazione import 2012/11	Export 2011	Export 2012	Variazione export 2012/11
Saponi e detergenti, prodotti..	2.611.973.257	2.540.941.047	-2,7%	4.014.139.907	4.192.238.280	+4,4%
Altri prodotti chimici.....	5.776.822.978	5.692.550.706	-1,5%	4.208.080.763	4.326.914.422	+2,8%
Fibre sintetiche e artificiali.....	1.286.004.587	1.119.448.804	-13,0%	865.111.738	865.100.041	-0,0%
Prodotti chimici.....	36.476.012.936	35.627.435.506	-2,3%	24.925.438.048	25.331.018.573	+1,6%
Prodotti farmaceutici di base.....	4.022.416.530	4.152.299.499	+3,2%	1.907.099.320	1.896.183.560	-0,6%
Medicinali e preparati farmac..	15.165.072.060	15.584.250.640	+2,8%	13.407.225.194	15.330.687.254	+14,3%
Prodotti farmaceutici.....	19.187.488.590	19.736.550.139	+2,9%	15.314.324.514	17.226.870.814	+12,5%
Articoli in gomma.....	3.546.967.718	3.168.511.654	-10,7%	3.879.589.117	3.817.026.274	-1,6%
Articoli in materie plastiche.....	5.329.002.674	5.077.727.675	-4,7%	9.903.941.369	9.832.058.927	-0,7%
Gomma e plastica.....	8.875.970.392	8.246.239.329	-7,1%	13.783.530.486	13.649.085.201	-1,0%
Vetro e di prodotti in vetro.....	1.556.381.679	1.408.032.604	-9,5%	2.194.115.816	2.155.943.104	-1,7%
Prodotti refrattari.....	211.810.447	199.705.139	-5,7%	270.447.651	294.431.874	+8,9%
Materiali da costruzione in t.	138.523.256	114.276.891	-17,5%	3.072.556.234	3.140.837.561	+2,2%
Altri prodotti in porcellana ..	524.500.356	486.135.538	-7,3%	484.713.586	470.753.828	-2,9%
Cemento, calce e gesso.....	151.940.750	137.274.862	-9,7%	153.446.888	164.970.063	+7,5%
Prodotti in calcestruzzo, cem..	160.028.201	139.760.439	-12,7%	539.380.176	504.420.457	-6,5%
Pietre tagliate, modellate e ..	137.007.691	122.559.762	-10,5%	1.266.669.787	1.405.038.402	+10,9%
Prodotti abrasivi e di minera..	647.775.605	635.984.425	-1,8%	751.562.604	788.092.615	+4,9%
Minerali non metalliferi.....	3.527.967.985	3.243.729.660	-8,1%	8.732.892.742	8.924.487.904	+2,2%
Prodotti della siderurgia.....	14.866.850.984	11.757.558.428	-20,9%	9.361.744.494	9.713.247.679	+3,8%
Tubi, condotti, profilati cav.	1.402.169.142	1.298.801.097	-7,4%	5.872.859.494	5.930.005.129	+1,0%
Altri prodotti della prima tr.	961.389.907	785.299.686	-18,3%	2.753.701.911	2.476.869.116	-10,1%
Metalli di base preziosi e al.	17.793.490.118	16.937.927.434	-4,8%	12.681.094.308	14.513.237.036	+14,4%
Prodotti della fusione della ..	107.244.163	118.792.410	+10,8%	232.909.628	240.277.184	+3,2%
Elementi da costruzione in me.	503.528.870	355.752.949	-29,3%	1.479.697.977	1.476.521.332	-0,2%
Cisterne, serbatoi, radiatori.	465.087.777	498.694.033	+7,2%	1.481.009.568	1.465.203.480	-1,0%
Generatori di vapore, esclusi.	84.918.338	56.271.020	-33,7%	498.946.207	418.291.458	-16,2%
Armi e munizioni.....	324.148.440	343.184.901	+5,9%	1.038.579.010	1.392.495.647	+34,1%
Articoli di coltelleria, uten.	2.323.652.612	2.239.387.009	-3,6%	3.743.906.447	3.982.292.666	+6,4%
Altri prodotti in metallo.....	3.635.744.369	3.361.138.207	-7,6%	9.241.457.839	9.169.918.785	-0,8%
Metalli e prodotti in metallo.....	42.468.224.720	37.752.807.174	-11,1%	48.385.906.883	50.778.879.512	+4,9%
Componenti elettronici e sche.	9.271.709.327	4.264.616.100	-54,0%	2.122.104.331	2.124.838.230	+0,1%
Computer e unità periferiche.....	6.089.422.654	5.622.171.821	-7,7%	2.106.646.712	2.258.023.766	+7,2%
Apparecchiature per le teleco.	5.740.839.580	5.694.843.595	-0,8%	2.483.479.056	1.839.010.227	-26,0%
Prodotti di elettronica di co.	3.018.513.852	2.630.674.275	-12,8%	729.762.696	663.158.858	-9,1%
Strumenti e apparecchi di mis.	4.978.123.601	4.725.318.139	-5,1%	4.553.156.487	4.680.202.623	+2,8%
Strumenti per irradiazione, a.	980.835.539	957.977.475	-2,3%	601.850.713	694.147.470	+15,3%
Strumenti ottici e attrezzatu.	752.991.957	664.843.147	-11,7%	314.885.625	305.564.671	-3,0%
Supporti magnetici ed ottici.....	71.909.022	106.758.168	+48,5%	23.585.375	34.421.092	+45,9%
Motori, generatori e trasform.	5.804.238.294	5.670.828.999	-2,3%	6.995.713.278	6.997.323.160	+0,0%
Batterie di pile e accumulato.	678.010.743	645.507.036	-4,8%	626.388.552	609.028.195	-2,8%
Apparecchiature di cablaggio	2.149.707.846	2.030.151.439	-5,6%	4.059.835.838	3.832.969.316	-5,6%
Apparecchiature per illuminaz.	1.226.384.964	1.125.127.512	-8,3%	1.895.595.596	1.893.928.095	-0,1%
Apparecchi per uso domestico.....	2.511.863.909	2.445.859.166	-2,6%	5.211.405.531	5.128.890.449	-1,6%
Altre apparecchiature elettriche.....	1.468.389.211	1.373.506.096	-6,5%	1.519.636.048	1.473.995.295	-3,0%
Macchine di impiego generale.....	9.779.229.845	9.811.929.926	+0,3%	21.083.161.294	22.371.023.615	+6,1%
Altre macchine di impiego gen.	7.284.152.151	6.768.350.532	-7,1%	18.839.962.319	19.687.870.073	+4,5%
Macchine per l'agricoltura e ..	920.314.350	893.556.141	-2,9%	3.641.636.234	3.920.934.012	+7,7%
Macchine per la formatura dei.	1.387.601.245	1.227.894.300	-11,5%	5.913.623.486	6.258.269.179	+5,8%
Altre macchine per impieghi s.	4.766.781.855	3.799.834.494	-20,3%	18.968.930.562	18.244.518.543	-3,8%
Macchinari.....	68.881.019.945	60.459.748.361	-12,2%	101.691.359.733	103.018.116.869	+1,3%
Autoveicoli.....	25.335.502.503	18.688.210.224	-26,2%	12.690.236.774	13.084.455.825	+3,1%
Carrozzerie per autoveicoli; ..	413.394.073	323.431.985	-21,8%	625.376.191	663.015.790	+6,0%
Parti ed accessori per autove.	5.962.980.395	5.363.431.635	-10,1%	11.826.346.637	11.240.758.710	-5,0%
Navi e imbarcazioni.....	2.253.510.902	1.818.917.080	-19,3%	3.645.842.757	2.626.760.299	-28,0%
Locomotive e di materiale rot.	530.960.217	507.121.204	-4,5%	814.040.990	753.952.756	-7,4%
Aeromobili, veicoli spaziali ..	2.248.585.653	2.083.929.565	-7,3%	4.434.609.115	5.294.351.957	+19,4%

TAB. CE.04.02 - Import ed export per macrosettore e prodotto
Italia - Anni 2011 e 2012 - valori in euro

	Import 2011	Import 2012	Variazione import 2012/11	Export 2011	Export 2012	Variazione export 2012/11
Veicoli militari da combattim..	0	0	-	0	0	-
Mezzi di trasporto n.c.a.....	1.588.708.490	1.427.848.676	-10,1%	2.481.156.471	2.479.139.351	-0,1%
Mezzi di trasporto.....	38.333.642.233	30.212.890.369	-21,2%	36.517.608.935	36.142.434.688	-1,0%
Mobili.....	1.791.575.739	1.597.300.214	-10,8%	8.063.411.272	8.136.710.851	+0,9%
Mobili.....	1.791.575.739	1.597.300.214	-10,8%	8.063.411.272	8.136.710.851	+0,9%
Gioielleria, bigiotteria e ar.	2.083.614.973	2.026.364.169	-2,7%	5.056.910.900	5.607.238.868	+10,9%
Strumenti musicali.....	132.132.406	118.129.845	-10,6%	118.757.889	124.445.144	+4,8%
Articoli sportivi.....	594.561.228	520.521.686	-12,5%	802.837.410	769.545.197	-4,1%
Giochi e giocattoli.....	973.828.784	939.538.408	-3,5%	362.441.382	359.725.956	-0,7%
Strumenti e forniture mediche.. ..	4.333.260.407	4.053.198.019	-6,5%	4.405.172.385	4.663.788.278	+5,9%
Altri prodotti delle industri.. ..	1.142.050.927	1.005.085.056	-12,0%	1.196.096.312	1.231.255.092	+2,9%
Altri prodotti manifatturieri.....	9.259.448.725	8.662.837.183	-6,4%	11.942.216.278	12.755.998.535	+6,8%
Energia elettrica.....	2.979.643.718	2.613.135.791	-12,3%	275.620.185	255.017.974	-7,5%
Gas manufatti e combustibili	39.388	57.298	+45,5%	172.541	150.343	-12,9%
Acque e fanghi di depurazione.....	407.019	443.644	+9,0%	0	2.118	-
Rifiuti.....	5.253.060.749	5.005.168.797	-4,7%	1.486.080.602	1.738.693.878	+17,0%
Prodotti del trattamento e de.. ..	6.215	30.480	+390,4%	1.441.996	911.083	-36,8%
Prodotti del recupero dei mat.. ..	124.376	63.562	-48,9%	1.020	0	-100,0%
Libri, periodici e prodotti d.. ..	597.653.207	578.577.823	-3,2%	1.353.912.808	1.292.103.899	-4,6%
Giochi per computer e altri s.. ..	347.000.825	291.454.115	-16,0%	87.490.716	70.039.407	-19,9%
Prodotti delle attività cinem.. ..	322.621.732	239.363.730	-25,8%	89.018.927	66.497.235	-25,3%
Prodotti dell'editoria musica.. ..	57.066.895	60.724.049	+6,4%	39.916.647	28.945.635	-27,5%
Prodotti delle attività fotograf.. ..	11.348.951	11.997.155	+5,7%	30.729.790	32.659.300	+6,3%
Prodotti delle attività creat.. ..	89.611.585	204.332.234	+128,0%	190.557.076	296.150.774	+55,4%
Prodotti delle attività di bi.. ..	17.103.697	17.253.554	+0,9%	15.919.956	17.209.161	+8,1%
Prodotti di altre attività di.. ..	6.557.675	9.883.797	+50,7%	2.849.024	849.113	-70,2%
Merci dichiarate come provvis.. ..	4.172.636.931	4.269.960.503	+2,3%	5.151.797.120	5.455.413.626	+5,9%
Altre esportazioni.....	13.854.882.963	13.302.446.532	-4,0%	8.725.508.408	9.254.643.546	+6,1%
Tutte le merci.....	401.411.065.089	378.759.439.770	-5,6%	375.903.831.853	389.725.036.583	+3,7%

Fonte: Coeweb - ISTAT

Elaborazione: SIMET - Camera di Commercio di Forlì-Cesena

TAB. CE.04.03 - Import ed export per area geografica
Italia - Anni 2011 e 2012 - valori in euro

	Import 2011	Import 2012	Variazione import 2012/11	Export 2011	Export 2012	Variazione export 2012/11
Unione Europea a 27.....	215.727.661.728	200.314.365.334	-7,1%	210.665.939.279	209.213.755.534	-0,7%
Altri Paesi d'Europa.....	43.292.591.990	42.845.160.482	-1,0%	50.115.579.211	54.340.158.333	+8,4%
Africa Settentrionale.....	17.978.988.696	26.979.466.798	+50,1%	10.757.968.100	13.582.539.337	+26,3%
Altri Paesi Africani.....	9.763.514.218	8.189.332.888	-16,1%	5.230.548.627	5.432.265.967	+3,9%
America Settentrionale.....	14.676.998.720	14.401.329.757	-1,9%	25.528.959.782	29.545.036.076	+15,7%
America Centro-Meridionale.....	12.008.856.635	9.838.297.091	-18,1%	14.121.650.818	15.117.095.197	+7,0%
Medio Oriente.....	29.030.501.221	24.929.416.805	-14,1%	18.453.849.508	19.163.739.749	+3,8%
Asia Centrale.....	10.388.184.744	10.468.455.821	+0,8%	6.045.621.218	5.561.021.440	-8,0%
Asia Orientale.....	46.301.319.340	38.945.769.285	-15,9%	28.697.270.892	30.352.852.194	+5,8%
Oceania.....	1.539.286.620	1.142.849.733	-25,8%	3.588.893.148	4.406.908.638	+22,8%
Altre destinazioni.....	703.161.177	704.995.776	+0,3%	2.697.551.270	3.009.664.118	+11,6%
Tutti i paesi.....	401.411.065.089	378.759.439.770	-5,6%	375.903.831.853	389.725.036.583	+3,7%

Fonte: Coeweb - ISTAT

Elaborazione: SIMET - Camera di Commercio di Forlì-Cesena

TAB. CE.04.04 - Import ed export per area geografica e paese
Italia - Anni 2011 e 2012 - valori in euro

	Import 2011	Import 2012	Variazione import 2012/11	Export 2011	Export 2012	Variazione export 2012/11
Francia.....	33.603.236.407	31.318.242.307	-6,8%	43.593.344.612	43.169.416.496	-1,0%
Paesi Bassi.....	21.036.975.096	20.388.424.118	-3,1%	9.119.108.182	9.268.533.527	+1,6%
Germania.....	62.388.153.407	55.219.022.389	-11,5%	49.267.287.873	48.712.643.136	-1,1%
Italia.....	0	0	-	0	0	-
Regno Unito.....	10.943.223.017	9.554.057.834	-12,7%	17.541.735.619	18.964.130.432	+8,1%
Irlanda.....	3.112.025.338	2.833.284.297	-9,0%	937.392.664	971.289.165	+3,6%
Danimarca.....	2.224.205.172	2.178.440.198	-2,1%	2.337.701.919	2.433.226.867	+4,1%
Grecia.....	2.111.886.702	2.090.121.120	-1,0%	4.782.173.794	4.162.770.947	-13,0%
Portogallo.....	1.558.399.458	1.586.497.116	+1,8%	3.318.050.050	3.006.845.414	-9,4%
Spagna.....	18.111.187.774	16.848.374.259	-7,0%	19.890.053.166	18.290.639.050	-8,0%
Belgio.....	14.568.411.048	14.380.781.240	-1,3%	9.632.930.877	10.299.813.554	+6,9%
Lussemburgo.....	847.798.457	1.017.488.533	+20,0%	520.804.989	489.835.038	-5,9%
Svezia.....	3.575.540.740	3.230.417.823	-9,7%	3.892.186.708	3.773.856.140	-3,0%
Finlandia.....	1.402.755.482	1.469.348.390	+4,7%	1.542.672.218	1.666.538.935	+8,0%
Austria.....	9.439.132.858	8.838.592.348	-6,4%	8.723.689.963	8.629.548.152	-1,1%
Malta.....	263.856.768	249.137.555	-5,6%	1.456.627.289	1.690.448.633	+16,1%
Estonia.....	161.362.982	100.050.613	-38,0%	376.100.114	403.410.956	+7,3%
Lettonia.....	103.564.199	103.497.224	-0,1%	374.274.732	426.098.009	+13,8%
Lituania.....	346.284.681	365.434.671	+5,5%	736.878.037	792.146.750	+7,5%
Polonia.....	7.518.179.612	7.124.666.336	-5,2%	9.418.117.572	9.212.996.776	-2,2%
Rep. Ceca.....	4.901.212.830	4.457.217.679	-9,1%	4.173.183.586	4.201.194.414	+0,7%
Slovacchia.....	2.837.708.381	2.694.539.207	-5,0%	2.395.577.647	2.340.363.714	-2,3%
Ungheria.....	3.650.648.778	3.534.969.602	-3,2%	3.507.620.258	3.403.257.217	-3,0%
Romania.....	5.295.318.204	4.850.522.988	-8,4%	6.135.448.122	5.825.447.064	-5,1%
Bulgaria.....	2.097.966.914	2.206.361.706	+5,2%	1.601.274.386	1.594.434.615	-0,4%
Slovenia.....	2.536.326.954	2.580.264.167	+1,7%	3.988.557.491	4.122.502.181	+3,4%
Cipro.....	90.641.822	112.396.777	+24,0%	669.901.556	560.101.685	-16,4%
Provviste e dotazioni di bord..	0	0	-	577.818.855	648.266.667	+12,2%
Paesi e territori non determi..	1.001.658.647	982.214.837	-1,9%	155.427.000	154.000.000	-0,9%
Paesi e territori non specifi..	0	0	-	0	0	-
Unione Europea a 27.....	215.727.661.728	200.314.365.334	-7,1%	210.665.939.279	209.213.755.534	-0,7%
Islanda.....	81.519.570	65.376.931	-19,8%	84.428.765	79.412.115	-5,9%
Norvegia.....	1.904.683.258	1.672.709.751	-12,2%	1.325.980.300	1.541.825.708	+16,3%
Liechtenstein.....	17.819.117	12.465.243	-30,0%	34.056.715	46.846.779	+37,6%
Svizzera.....	11.293.952.780	11.018.498.605	-2,4%	20.639.759.599	22.878.015.784	+10,8%
Isole Faeroer.....	41.551	36.111	-13,1%	802.133	1.506.739	+87,8%
Andorra.....	475.666	1.722.848	+262,2%	18.866.515	14.307.832	-24,2%
Gibilterra.....	31.813.953	650.307	-98,0%	1.059.961.571	1.127.014.089	+6,3%
Città del Vaticano.....	555.286	448.626	-19,2%	44.005.916	47.205.437	+7,3%
San Marino.....	0	0	-	52.660.870	64.375.400	+22,2%
Turchia.....	5.978.880.726	5.257.367.240	-12,1%	9.634.276.581	10.617.510.022	+10,2%
Albania.....	656.335.671	728.325.122	+11,0%	1.144.714.995	1.269.328.444	+10,9%
Ucraina.....	2.805.641.644	2.307.112.665	-17,8%	1.681.941.814	1.748.166.118	+3,9%
Bielorussia.....	90.425.978	175.966.635	+94,6%	463.049.001	463.244.828	+0,0%
Moldavia.....	226.962.649	204.315.965	-10,0%	205.452.110	212.937.016	+3,6%
Russia.....	16.904.492.632	18.330.614.219	+8,4%	9.305.163.048	9.992.704.834	+7,4%
Croazia.....	1.516.206.250	1.271.284.779	-16,2%	2.267.795.446	1.980.097.976	-12,7%
Bosnia-Erzegovina.....	493.563.106	471.859.615	-4,4%	585.448.304	581.691.994	-0,6%
Serbia e Montenegro.....	0	0	-	0	0	-
Kosovo.....	89.368.241	79.134.582	-11,5%	67.860.440	73.054.397	+7,7%
Macedonia.....	309.770.378	322.510.225	+4,1%	228.918.393	245.719.454	+7,3%
Montenegro.....	38.542.958	55.075.049	+42,9%	111.562.046	112.883.088	+1,2%
Serbia.....	851.540.576	869.685.964	+2,1%	1.158.874.649	1.242.310.279	+7,2%
Altri Paesi d'Europa.....	43.292.591.990	42.845.160.482	-1,0%	50.115.579.211	54.340.158.333	+8,4%
Europa.....	259.020.253.718	243.159.525.816	-6,1%	260.781.518.490	263.553.913.867	+1,1%
Ceuta.....	31.592	52.254	+65,4%	14.569.166	10.567.870	-27,5%
Melilla.....	8.050	1.172	-85,4%	1.023.679	1.047.252	+2,3%
Marocco.....	614.536.876	587.190.674	-4,4%	1.476.706.367	1.367.054.124	-7,4%
Algeria.....	8.293.903.555	8.972.108.934	+8,2%	3.013.128.043	3.767.159.054	+25,0%

TAB. CE.04.04 - Import ed export per area geografica e paese
Italia - Anni 2011 e 2012 - valori in euro

	Import 2011	Import 2012	Variazione import 2012/11	Export 2011	Export 2012	Variazione export 2012/11
Tunisia.....	2.569.411.113	2.250.507.609	-12,4%	3.047.695.858	3.169.889.506	+4,0%
Libia.....	3.972.699.801	12.873.748.089	+224,1%	610.466.487	2.403.977.078	+293,8%
Egitto.....	2.528.397.709	2.295.858.066	-9,2%	2.594.378.500	2.862.844.453	+10,3%
<i>Africa Settentrionale.....</i>	<i>17.978.988.696</i>	<i>26.979.466.798</i>	<i>+50,1%</i>	<i>10.757.968.100</i>	<i>13.582.539.337</i>	<i>+26,3%</i>
Sudan.....	241.810.930	15.044.246	-93,8%	138.370.675	160.266.084	+15,8%
Mauritania.....	210.084.537	178.531.296	-15,0%	35.913.889	57.575.003	+60,3%
Mali.....	5.705.168	12.281.613	+115,3%	37.987.008	37.803.170	-0,5%
Burkina-Faso.....	11.675.385	2.997.994	-74,3%	37.117.322	39.065.821	+5,2%
Niger.....	549.828	33.246.563	+5.946,7%	24.013.207	24.082.586	+0,3%
Ciad.....	3.090.000	79.138	-97,4%	17.192.306	26.369.991	+53,4%
Capo Verde.....	55.300	295.759	+434,8%	35.721.267	10.562.204	-70,4%
Senegal.....	98.666.681	75.779.459	-23,2%	122.383.742	155.637.748	+27,2%
Gambia.....	29.846	47.429	+58,9%	8.875.904	4.151.485	-53,2%
Guinea-Bissau.....	1.200	89.464	+7.355,3%	2.295.021	2.175.952	-5,2%
Guinea.....	9.992.327	7.888.282	-21,1%	34.719.347	47.756.963	+37,6%
Sierra Leone.....	1.898.355	744.183	-60,8%	13.324.151	12.911.025	-3,1%
Liberia.....	12.015.921	6.525.174	-45,7%	35.878.091	27.690.983	-22,8%
Costa d'Avorio.....	248.987.828	260.836.773	+4,8%	102.532.143	132.217.268	+29,0%
Ghana.....	536.561.526	836.208.903	+55,8%	196.704.964	209.487.473	+6,5%
Togo.....	18.405.761	13.864.581	-24,7%	53.540.490	71.411.597	+33,4%
Benin.....	12.670.541	2.997.100	-76,3%	69.289.079	48.307.740	-30,3%
Nigeria.....	1.574.949.862	1.687.205.992	+7,1%	818.200.300	853.518.728	+4,3%
Camerun.....	368.089.071	275.127.263	-25,3%	164.600.110	111.985.725	-32,0%
Repubblica Centrafricana.....	1.490.837	1.313.019	-11,9%	2.509.440	1.799.576	-28,3%
Guinea Equatoriale.....	1.003.892.300	620.263.454	-38,2%	106.378.106	96.762.984	-9,0%
São Tomè e Principe.....	357.587	176.076	-50,8%	593.643	857.692	+44,5%
Gabon.....	164.149.378	172.813.867	+5,3%	92.184.109	104.605.074	+13,5%
Congo (Repubblica).....	385.851.517	244.953.678	-36,5%	210.652.999	147.984.349	-29,7%
Congo (Rep. Dem. Ex Zaire).....	16.396.451	96.527.937	+488,7%	78.773.873	61.331.826	-22,1%
Ruanda.....	3.099.592	2.247.245	-27,5%	6.019.010	12.984.090	+115,7%
Burundi.....	2.090.243	1.535.667	-26,5%	5.919.233	4.362.078	-26,3%
Sant'Elena e dipendenze.....	8.091	0	-100,0%	366.222	0	-100,0%
Angola.....	1.485.898.789	682.266.551	-54,1%	239.055.815	282.263.585	+18,1%
Etiopia.....	85.952.061	55.861.888	-35,0%	203.612.353	263.556.547	+29,4%
Eritrea.....	3.369.757	2.848.606	-15,5%	25.379.312	41.536.061	+63,7%
Gibuti.....	1.583.044	1.526.686	-3,6%	17.072.799	13.741.167	-19,5%
Somalia.....	1.076.365	813.831	-24,4%	10.296.151	5.291.374	-48,6%
Kenia.....	82.992.656	83.283.394	+0,4%	128.867.961	156.628.853	+21,5%
Uganda.....	59.643.709	64.607.766	+8,3%	33.959.861	45.284.456	+33,3%
Tanzania.....	76.101.092	27.228.153	-64,2%	94.329.885	92.516.122	-1,9%
Seychelles e dipendenze.....	28.249.155	38.244.592	+35,4%	21.692.511	22.012.923	+1,5%
Territ. Britannico dell'Oc. I.	47.613	3.479	-92,7%	43.557	0	-100,0%
Mozambico.....	330.312.878	275.102.429	-16,7%	51.696.467	44.913.665	-13,1%
Madagascar.....	24.449.815	35.720.086	+46,1%	23.340.322	23.781.001	+1,9%
Maurizio.....	140.691.967	165.669.160	+17,8%	83.309.357	71.140.769	-14,6%
Comore.....	172.007	184.800	+7,4%	1.169.670	1.376.821	+17,7%
Mayotte.....	585.436	2.495.189	+326,2%	3.837.833	3.809.480	-0,7%
Zambia.....	222.605.325	178.671.308	-19,7%	25.847.005	26.568.229	+2,8%
Zimbabwe.....	119.324.417	98.569.690	-17,4%	18.493.310	24.291.025	+31,4%
Malawi.....	6.139.534	18.727.801	+205,0%	10.078.342	9.201.489	-8,7%
Repubblica Sudafricana.....	1.994.827.472	1.794.100.920	-10,1%	1.733.954.106	1.777.594.431	+2,5%
Namibia.....	130.950.134	76.695.443	-41,4%	43.818.983	52.795.023	+20,5%
Botswana.....	42.797	107.128	+150,3%	7.917.169	7.209.701	-8,9%
Swaziland.....	35.878.644	36.981.833	+3,1%	662.465	2.759.266	+316,5%
Lesotho.....	43.488	0	-100,0%	57.742	328.764	+469,4%
<i>Altri Paesi Africani.....</i>	<i>9.763.514.218</i>	<i>8.189.332.888</i>	<i>-16,1%</i>	<i>5.230.548.627</i>	<i>5.432.265.967</i>	<i>+3,9%</i>
<i>Africa.....</i>	<i>27.742.502.914</i>	<i>35.168.799.686</i>	<i>+26,8%</i>	<i>15.988.516.727</i>	<i>19.014.805.304</i>	<i>+18,9%</i>
Stati Uniti d'America.....	13.025.634.270	12.665.951.056	-2,8%	22.830.879.385	26.656.035.140	+16,8%
Canada.....	1.651.308.758	1.735.372.319	+5,1%	2.697.678.323	2.887.657.222	+7,0%

TAB. CE.04.04 - Import ed export per area geografica e paese
Italia - Anni 2011 e 2012 - valori in euro

	Import 2011	Import 2012	Variazione import 2012/11	Export 2011	Export 2012	Variazione export 2012/11
Groenlandia.....	12.700	2.624	-79,3%	241.185	882.566	+265,9%
S. Pierre e Miquelon.....	42.992	3.758	-91,3%	160.889	461.148	+186,6%
<i>America Settentrionale.....</i>	<i>14.676.998.720</i>	<i>14.401.329.757</i>	<i>-1,9%</i>	<i>25.528.959.782</i>	<i>29.545.036.076</i>	<i>+15,7%</i>
Messico.....	993.398.546	1.037.522.235	+4,4%	3.231.949.931	3.743.912.629	+15,8%
Bermuda.....	214.978	18.741	-91,3%	6.172.760	6.129.148	-0,7%
Guatemala.....	67.937.064	71.084.881	+4,6%	81.137.532	91.194.962	+12,4%
Belize.....	42.864	1.624.308	+3.689,4%	7.471.695	6.016.687	-19,5%
Honduras.....	52.559.998	67.911.696	+29,2%	37.621.996	34.956.232	-7,1%
El Salvador.....	16.817.120	18.617.801	+10,7%	34.471.994	31.100.840	-9,8%
Nicaragua.....	32.110.970	31.558.294	-1,7%	26.882.635	17.687.589	-34,2%
Costarica.....	136.097.911	182.506.108	+34,1%	104.834.364	144.615.512	+37,9%
Panama.....	35.699.749	32.243.150	-9,7%	303.093.423	275.028.375	-9,3%
Anguilla.....	28.451	0	-100,0%	585.025	1.466.718	+150,7%
Cuba.....	64.025.979	47.492.777	-25,8%	228.284.998	247.190.523	+8,3%
Saint Kitts (Christopher) e N.	0	3.932	-	475.773	21.158.768	+4.347,2%
Haiti.....	634.139	1.345.001	+112,1%	24.177.493	15.075.434	-37,6%
Bahamas.....	2.132.287	4.959.640	+132,6%	76.434.842	20.251.027	-73,5%
Isole Turks e Caicos.....	5.494.118	6.547.162	+19,2%	663.268	716.835	+8,1%
Repubblica Dominicana.....	34.582.384	46.380.735	+34,1%	148.263.125	248.030.184	+67,3%
Isole Vergini USA.....	19.645.093	179.597	-99,1%	2.244.545	2.174.991	-3,1%
Guadalupa.....	0	0	-	0	0	-
Antigua e Barbuda.....	93.594	104.887	+12,1%	4.065.052	3.680.298	-9,5%
Dominica.....	12.017	0	-100,0%	745.382	407.284	-45,4%
Martinica.....	0	0	-	0	0	-
Isole Cayman.....	735.970	9.454.946	+1.184,7%	230.777.203	109.300.491	-52,6%
Giamaica.....	823.016	29.171.508	+3.444,5%	43.936.233	15.840.529	-63,9%
Santa Lucia.....	155.749	269.288	+72,9%	4.028.881	3.082.321	-23,5%
San Vincenzo.....	749.386	208.091	-72,2%	12.823.616	7.001.991	-45,4%
Isole Vergini Britann. e Mont.	32.083.552	1.918.993	-94,0%	421.896.003	250.642.756	-40,6%
Barbados.....	542.239	866.402	+59,8%	5.974.848	9.150.839	+53,2%
Montserrat.....	1.598	0	-100,0%	443.136	287.879	-35,0%
Trinidad e Tobago.....	70.738.815	13.502.924	-80,9%	68.357.711	53.537.041	-21,7%
Grenada.....	66.354	1.276	-98,1%	541.383	555.321	+2,6%
Aruba.....	20.084	13.865	-31,0%	25.050.515	20.844.534	-16,8%
Antille Olandesi.....	33.131.106	341.093	-99,0%	26.755.044	21.507.026	-19,6%
Colombia.....	556.876.740	509.305.421	-8,5%	638.881.793	635.622.946	-0,5%
Venezuela.....	342.656.647	212.493.580	-38,0%	689.632.775	1.106.591.771	+60,5%
Guyana.....	2.557.590	5.304.927	+107,4%	7.483.976	4.244.406	-43,3%
Suriname.....	591.028	103.475	-82,5%	7.383.548	34.362.989	+365,4%
Guyana francese.....	0	0	-	0	0	-
Ecuador.....	403.134.093	340.301.568	-15,6%	210.670.983	210.625.546	-0,0%
Perù.....	965.051.202	777.323.724	-19,5%	387.881.758	490.411.226	+26,4%
Brasile.....	4.147.627.210	3.402.468.532	-18,0%	4.781.690.092	4.997.316.730	+4,5%
Cile.....	2.062.348.894	1.640.299.681	-20,5%	881.676.648	928.841.852	+5,3%
Bolivia.....	34.748.507	30.460.353	-12,3%	61.267.268	74.471.308	+21,6%
Paraguay.....	211.708.299	173.557.629	-18,0%	75.823.136	70.220.916	-7,4%
Uruguay.....	127.484.459	115.358.470	-9,5%	135.776.468	142.389.502	+4,9%
Argentina.....	1.553.402.960	1.025.466.150	-34,0%	1.083.278.113	1.019.448.808	-5,9%
Isole Falkland.....	93.875	4.250	-95,5%	43.854	2.433	-94,5%
<i>America Centro-Meridionale.....</i>	<i>12.008.856.635</i>	<i>9.838.297.091</i>	<i>-18,1%</i>	<i>14.121.650.818</i>	<i>15.117.095.197</i>	<i>+7,0%</i>
America.....	26.685.855.355	24.239.626.848	-9,2%	39.650.610.600	44.662.131.273	+12,6%
Georgia.....	80.755.251	45.087.114	-44,2%	136.049.101	221.376.080	+62,7%
Armenia.....	14.538.061	13.228.704	-9,0%	102.156.039	120.392.837	+17,9%
Azerbaijan.....	8.237.133.506	7.150.674.622	-13,2%	347.992.884	401.265.394	+15,3%
Libano.....	35.303.438	34.249.716	-3,0%	1.330.344.028	1.243.342.177	-6,5%
Siria.....	959.668.798	60.800.094	-93,7%	905.456.656	244.383.042	-73,0%
Iraq.....	2.857.476.720	3.511.972.106	+22,9%	489.362.158	634.102.888	+29,6%
Iran.....	5.327.220.660	2.239.536.728	-58,0%	1.863.280.227	1.406.875.707	-24,5%
Israele.....	1.060.087.538	967.635.362	-8,7%	2.309.541.454	2.067.550.842	-10,5%

TAB. CE.04.04 - Import ed export per area geografica e paese
Italia - Anni 2011 e 2012 - valori in euro

	Import 2011	Import 2012	Variazione import 2012/11	Export 2011	Export 2012	Variazione export 2012/11
Cisgiordania/striscia di Gaza.....	1.031.633	700.264	-32,1%	5.316.554	3.876.382	-27,1%
Giordania.....	57.626.717	53.709.747	-6,8%	626.768.823	667.302.765	+6,5%
Arabia Saudita.....	7.031.129.226	7.482.601.451	+6,4%	3.716.086.366	4.041.991.076	+8,8%
Kuwait.....	79.807.887	99.414.726	+24,6%	579.663.013	835.409.314	+44,1%
Bahrein.....	216.897.407	161.473.131	-25,6%	163.034.460	195.822.416	+20,1%
Qatar.....	2.070.159.934	2.329.328.061	+12,5%	765.729.394	1.025.565.129	+33,9%
Emirati Arabi Uniti.....	860.929.709	651.065.185	-24,4%	4.729.104.181	5.510.735.259	+16,5%
Oman.....	126.449.853	93.843.629	-25,8%	329.620.902	464.735.151	+41,0%
Yemen.....	14.284.883	34.096.165	+138,7%	54.343.268	79.013.290	+45,4%
Medio Oriente.....	29.030.501.221	24.929.416.805	-14,1%	18.453.849.508	19.163.739.749	+3,8%
Kazakistan.....	3.518.841.980	4.684.523.442	+33,1%	869.898.042	817.105.729	-6,1%
Turkmenistan.....	264.726.500	417.902.548	+57,9%	229.465.957	170.778.589	-25,6%
Uzbekistan.....	69.272.907	10.630.056	-84,7%	115.862.729	110.398.231	-4,7%
Tagikistan.....	47.311.502	37.059.117	-21,7%	19.207.647	13.255.283	-31,0%
Kirghizistan.....	632.549	418.021	-33,9%	16.633.033	14.638.565	-12,0%
Afganistan.....	1.095.039	3.767.036	+244,0%	27.287.761	23.639.515	-13,4%
Pakistan.....	583.461.439	430.268.010	-26,3%	488.483.471	611.264.311	+25,1%
India.....	4.779.516.417	3.751.034.275	-21,5%	3.735.670.005	3.349.048.062	-10,3%
Bangladesh.....	715.113.413	769.510.706	+7,6%	312.164.386	234.686.772	-24,8%
Sri Lanka.....	398.262.126	352.335.086	-11,5%	220.419.042	205.964.946	-6,6%
Nepal.....	8.216.390	8.428.475	+2,6%	6.894.757	8.324.974	+20,7%
Bhutan.....	1.734.482	2.579.049	+48,7%	3.634.388	1.916.463	-47,3%
Asia Centrale.....	10.388.184.744	10.468.455.821	+0,8%	6.045.621.218	5.561.021.440	-8,0%
Timor Est.....	0	0	-	39.018.853	58.589.259	+50,2%
Maldiva.....	12.846.697	14.526.148	+13,1%	19.681.266	12.653.429	-35,7%
Myanmar.....	5.559.345	11.772.120	+111,8%	14.010.497	23.726.151	+69,3%
Tailandia.....	1.413.479.165	1.101.871.497	-22,0%	1.198.952.985	1.470.198.499	+22,6%
Laos.....	15.530.032	19.561.780	+26,0%	9.090.561	8.773.727	-3,5%
Vietnam.....	1.266.433.569	1.817.418.020	+43,5%	554.753.968	501.387.547	-9,6%
Cambogia.....	102.401.275	140.931.042	+37,6%	24.640.796	41.651.906	+69,0%
Indonesia.....	2.657.096.910	2.080.584.559	-21,7%	789.031.507	1.228.860.003	+55,7%
Malaysia.....	891.178.368	773.918.177	-13,2%	842.574.239	1.025.972.898	+21,8%
Brunei.....	529.641	128.370	-75,8%	14.685.201	39.086.404	+166,2%
Singapore.....	284.489.424	255.110.447	-10,3%	1.794.232.157	1.903.665.195	+6,1%
Filippine.....	264.883.138	206.864.185	-21,9%	341.540.148	373.174.552	+9,3%
Mongolia.....	38.612.820	35.755.568	-7,4%	24.654.383	32.064.177	+30,1%
Cina.....	29.573.518.519	24.694.756.623	-16,5%	9.995.654.106	9.002.872.829	-9,9%
Corea del Nord.....	434.296	826.415	+90,3%	18.061.481	5.505.758	-69,5%
Corea del Sud.....	3.255.295.270	2.804.274.234	-13,9%	2.926.071.586	3.465.323.616	+18,4%
Giappone.....	4.217.850.930	3.191.343.599	-24,3%	4.732.342.139	5.636.851.202	+19,1%
Taiwan.....	1.964.019.555	1.563.285.102	-20,4%	1.131.464.199	971.452.450	-14,1%
Hong Kong.....	332.871.822	230.075.849	-30,9%	4.170.354.503	4.472.860.865	+7,3%
Macao.....	4.288.564	2.765.550	-35,5%	56.456.317	78.181.727	+38,5%
Asia Orientale.....	46.301.319.340	38.945.769.285	-15,9%	28.697.270.892	30.352.852.194	+5,8%
Asia.....	85.720.005.305	74.343.641.911	-13,3%	53.196.741.618	55.077.613.383	+3,5%
Australia.....	1.115.615.812	766.368.019	-31,3%	3.016.569.424	3.711.338.752	+23,0%
Papuasias-Nuova Guinea.....	111.964.972	88.754.748	-20,7%	89.559.936	231.411.764	+158,4%
Oceania Australiana.....	0	0	-	0	0	-
Nauru.....	0	9.271	-	18.816	0	-100,0%
Nuova Zelanda.....	265.091.176	231.170.866	-12,8%	375.283.934	374.643.450	-0,2%
Isole Salomone.....	16.874.086	22.815.873	+35,2%	240.770	465.419	+93,3%
Tuvalu.....	30.880	0	-100,0%	186.650	60.464	-67,6%
Nuova Caledonia e dipendenze.....	18.902.701	29.903.018	+58,2%	40.135.512	43.425.365	+8,2%
Oceania Americana.....	0	0	-	0	0	-
Isole Wallis e Futuna.....	0	17.083	-	69.227	88.523	+27,9%
Kiribati.....	5.098	7.230	+41,8%	8.239	0	-100,0%
Pitcairn.....	0	0	-	5.404	38.180	+606,5%
Oceania Neo-Zelandese.....	0	0	-	0	0	-

TAB. CE.04.04 - Import ed export per area geografica e paese
Italia - Anni 2011 e 2012 - valori in euro

	Import 2011	Import 2012	Variazione import 2012/11	Export 2011	Export 2012	Variazione export 2012/11
Figi.....	225.099	3.554	-98,4%	2.018.140	3.248.988	+61,0%
Vanuatu.....	10.862	6.066	-44,2%	323.052	412.736	+27,8%
Tonga.....	19.502	289.459	+1.384,3%	125.656	36.310	-71,1%
Samoa Occidentali.....	3.784	0	-100,0%	324.180	157.206	-51,5%
Marianne Settentrionali.....	0	1.460	-	1.198.308	1.271.075	+6,1%
Polinesia Francese.....	3.523.676	953.922	-72,9%	18.621.978	17.593.877	-5,5%
Federazione Stati Micronesia.....	10.747	0	-100,0%	137.746	12.350	-91,0%
Isole Marshall.....	6.035.455	2.000.000	-66,9%	36.885.465	13.967.722	-62,1%
Palau.....	0	0	-	29.273	4.931	-83,2%
Samoa Americane.....	15.194	3.962	-73,9%	182.803	161.321	-11,8%
Guam.....	477.119	243.194	-49,0%	6.311.429	6.591.380	+4,4%
Isole minori lontane degli US.....	2.870	0	-100,0%	0	0	-
Isola Cocos.....	0	1.077	-	0	20.056	-
Isola Christmas.....	0	8.884	-	0	0	-
Isole Mc Donald.....	0	1.179	-	0	0	-
Isole Norfolk.....	0	0	-	1.746	0	-100,0%
Isole Cook.....	0	6.238	-	93.477	38.676	-58,6%
Isole Niue.....	16.893	0	-100,0%	0	43.570	-
Isole Tokelau.....	460.694	284.630	-38,2%	561.983	1.876.523	+233,9%
Regioni Polari.....	0	0	-	0	0	-
Oceania.....	1.539.286.620	1.142.849.733	-25,8%	3.588.893.148	4.406.908.638	+22,8%
Antartide.....	0	0	-	0	0	-
Isola Bouvet.....	0	0	-	16.927	2.137	-87,4%
Georgia del sud, Sandwich.....	0	57.636	-	51.757	3.427	-93,4%
Terre Australi francesi.....	1.449	0	-100,0%	188.281	218.527	+16,1%
Provviste e dotazioni di bordo.....	0	0	-	0	0	-
Provviste e dotazioni di bord.	0	0	-	1.046.056.587	1.181.432.634	+12,9%
Paesi e territori non determi.	0	0	-	0	0	-
Paesi e territori non determi.	703.159.728	704.935.913	+0,3%	1.650.251.511	1.825.515.370	+10,6%
Punti e depositi franchi.....	0	0	-	0	0	-
Paesi e territori non specifi.	0	2.227	-	986.207	2.492.023	+152,7%
Paesi e territori non specifi.	0	0	-	0	0	-
Altre destinazioni.....	703.161.177	704.995.776	+0,3%	2.697.551.270	3.009.664.118	+11,6%
Oceania e Altri territori.....	2.242.447.797	1.847.845.509	-17,6%	6.286.444.418	7.416.572.756	+18,0%
Tutti i paesi.....	401.411.065.089	378.759.439.770	-5,6%	375.903.831.853	389.725.036.583	+3,7%

Fonte: Coeweb - ISTAT

Elaborazione: SIMET - Camera di Commercio di Forlì-Cesena

TAB. CE.04.05.01 - Import ed export per area geografica - Agricoltura, silvicoltura e pesca
Italia - Anni 2011 e 2012 - valori in euro

	Import 2011	Import 2012	Variazione import 2012/11	Export 2011	Export 2012	Variazione export 2012/11
Unione Europea a 27.....	7.181.879.958	7.011.894.181	-2,4%	4.652.336.485	4.578.608.889	-1,6%
Altri Paesi d'Europa.....	900.434.338	1.014.469.132	+12,7%	534.739.221	573.079.203	+7,2%
Africa Settentrionale.....	151.619.632	148.365.345	-2,1%	236.611.168	195.874.982	-17,2%
Altri Paesi Africani.....	618.883.056	505.580.391	-18,3%	19.417.964	15.614.107	-19,6%
America Settentrionale.....	859.465.137	670.268.175	-22,0%	66.678.268	85.354.437	+28,0%
America Centro-Meridionale.....	1.713.614.406	1.547.618.021	-9,7%	39.023.136	39.797.244	+2,0%
Medio Oriente.....	146.514.780	73.051.225	-50,1%	106.059.928	130.192.079	+22,8%
Asia Centrale.....	248.262.775	263.572.625	+6,2%	21.246.840	24.089.287	+13,4%
Asia Orientale.....	936.820.032	817.262.471	-12,8%	110.709.288	137.087.074	+23,8%
Oceania.....	255.138.314	238.619.052	-6,5%	12.353.089	11.590.908	-6,2%
Altre destinazioni.....	6.505	18.179	+179,5%	1.040.498	81.422	-92,2%
Tutti i paesi.....	13.012.638.933	12.290.718.797	-5,5%	5.800.215.885	5.791.369.632	-0,2%

Fonte: Coeweb - ISTAT

Elaborazione: SIMET - Camera di Commercio di Forlì-Cesena

TAB. CE.04.05.02 - Import ed export per area geografica - Estrazione di minerali
Italia - Anni 2011 e 2012 - valori in euro

	Import 2011	Import 2012	Variazione import 2012/11	Export 2011	Export 2012	Variazione export 2012/11
Unione Europea a 27.....	4.646.302.479	4.417.092.611	-4,9%	691.795.304	765.144.811	+10,6%
Altri Paesi d'Europa.....	13.921.635.644	14.514.034.371	+4,3%	178.373.374	299.577.375	+67,9%
Africa Settentrionale.....	12.574.822.464	21.411.385.784	+70,3%	63.731.199	69.270.531	+8,7%
Altri Paesi Africani.....	6.021.644.060	4.722.830.607	-21,6%	9.604.792	10.589.649	+10,3%
America Settentrionale.....	1.119.327.452	1.334.232.634	+19,2%	16.750.990	14.779.188	-11,8%
America Centro-Meridionale.....	1.892.002.122	1.467.797.432	-22,4%	20.357.039	18.407.636	-9,6%
Medio Oriente.....	24.647.194.777	21.088.199.355	-14,4%	58.302.773	44.036.900	-24,5%
Asia Centrale.....	3.123.797.323	4.411.647.656	+41,2%	68.171.931	79.514.931	+16,6%
Asia Orientale.....	690.858.472	418.401.613	-39,4%	158.028.740	146.621.251	-7,2%
Oceania.....	496.215.865	324.984.650	-34,5%	10.669.921	3.295.009	-69,1%
Altre destinazioni.....	92.918	106.367	+14,5%	0	0	-
Tutti i paesi.....	69.133.893.576	74.110.713.080	+7,2%	1.275.786.063	1.451.237.281	+13,8%

Fonte: Coeweb - ISTAT

Elaborazione: SIMET - Camera di Commercio di Forlì-Cesena

TAB. CE.04.05.03 - Import ed export per area geografica - Alimentari, bevande e tabacco
Italia - Anni 2011 e 2012 - valori in euro

	Import 2011	Import 2012	Variazione import 2012/11	Export 2011	Export 2012	Variazione export 2012/11
Unione Europea a 27.....	21.287.363.425	21.264.748.315	-0,1%	15.953.159.448	16.589.727.789	+4,0%
Altri Paesi d'Europa.....	965.864.054	1.018.029.018	+5,4%	2.146.788.006	2.312.350.390	+7,7%
Africa Settentrionale.....	437.549.604	446.745.837	+2,1%	240.096.291	299.035.282	+24,5%
Altri Paesi Africani.....	590.753.932	615.940.709	+4,3%	387.545.159	446.859.303	+15,3%
America Settentrionale.....	256.719.769	243.265.781	-5,2%	3.003.513.398	3.283.041.619	+9,3%
America Centro-Meridionale.....	1.770.836.686	1.486.233.137	-16,1%	368.697.578	402.914.247	+9,3%
Medio Oriente.....	201.763.880	130.968.686	-35,1%	547.811.226	626.862.526	+14,4%
Asia Centrale.....	232.784.254	234.428.693	+0,7%	62.036.902	74.004.261	+19,3%
Asia Orientale.....	1.567.801.883	1.633.859.895	+4,2%	1.322.120.692	1.599.129.910	+21,0%
Oceania.....	185.289.628	166.786.305	-10,0%	364.453.439	402.802.701	+10,5%

TAB. CE.04.05.03 - Import ed export per area geografica - Alimentari, bevande e tabacco
Italia - Anni 2011 e 2012 - valori in euro

	Import 2011	Import 2012	Variazione import 2012/11	Export 2011	Export 2012	Variazione export 2012/11
Altre destinazioni.....	645.020	549.031	-14,9%	23.061.214	22.703.178	-1,6%
Tutti i paesi.....	27.497.372.135	27.241.555.407	-0,9%	24.419.283.353	26.059.431.206	+6,7%

Fonte: Coeweb - ISTAT

Elaborazione: SIMET - Camera di Commercio di Forlì-Cesena

TAB. CE.04.05.04 - Import ed export per area geografica - Tessili
Italia - Anni 2011 e 2012 - valori in euro

	Import 2011	Import 2012	Variazione import 2012/11	Export 2011	Export 2012	Variazione export 2012/11
Unione Europea a 27.....	2.743.827.081	2.496.671.784	-9,0%	5.806.214.942	5.441.843.202	-6,3%
Altri Paesi d'Europa.....	786.985.175	713.559.081	-9,3%	1.142.326.832	1.142.792.857	+0,0%
Africa Settentrionale.....	235.486.575	227.241.444	-3,5%	697.213.831	619.321.936	-11,2%
Altri Paesi Africani.....	44.396.680	32.418.427	-27,0%	46.373.180	42.223.917	-8,9%
America Settentrionale.....	52.048.706	58.593.969	+12,6%	390.640.619	441.348.392	+13,0%
America Centro-Meridionale.....	127.980.730	91.754.450	-28,3%	168.933.219	170.849.239	+1,1%
Medio Oriente.....	76.247.754	47.475.182	-37,7%	159.954.992	157.548.471	-1,5%
Asia Centrale.....	741.046.504	510.832.770	-31,1%	179.470.736	170.005.355	-5,3%
Asia Orientale.....	2.062.962.021	1.737.632.521	-15,8%	1.152.432.728	1.204.906.004	+4,6%
Oceania.....	55.696.315	44.572.284	-20,0%	36.883.453	37.510.780	+1,7%
Altre destinazioni.....	0	7.565	-	623.806	635.029	+1,8%
Tutti i paesi.....	6.926.677.541	5.960.759.477	-13,9%	9.781.068.338	9.428.985.182	-3,6%

Fonte: Coeweb - ISTAT

Elaborazione: SIMET - Camera di Commercio di Forlì-Cesena

TAB. CE.04.05.05 - Import ed export per area geografica - Abbigliamento
Italia - Anni 2011 e 2012 - valori in euro

	Import 2011	Import 2012	Variazione import 2012/11	Export 2011	Export 2012	Variazione export 2012/11
Unione Europea a 27.....	4.946.193.963	4.743.232.550	-4,1%	8.912.820.860	8.704.514.879	-2,3%
Altri Paesi d'Europa.....	1.477.134.429	1.392.060.953	-5,8%	3.261.937.215	3.401.360.392	+4,3%
Africa Settentrionale.....	930.414.382	790.913.974	-15,0%	176.832.396	193.080.545	+9,2%
Altri Paesi Africani.....	21.140.176	17.890.560	-15,4%	65.944.686	72.268.917	+9,6%
America Settentrionale.....	57.137.650	53.048.094	-7,2%	1.205.966.784	1.414.108.390	+17,3%
America Centro-Meridionale.....	60.956.336	45.780.926	-24,9%	160.972.862	181.446.814	+12,7%
Medio Oriente.....	25.913.716	27.648.351	+6,7%	503.989.051	539.595.816	+7,1%
Asia Centrale.....	1.494.226.736	1.405.052.934	-6,0%	116.463.174	138.892.597	+19,3%
Asia Orientale.....	4.034.009.013	3.504.926.333	-13,1%	2.143.354.372	2.433.042.106	+13,5%
Oceania.....	1.276.628	3.399.350	+166,3%	72.053.169	67.914.432	-5,7%
Altre destinazioni.....	377.759	152.475	-59,6%	3.818.924	4.199.551	+10,0%
Tutti i paesi.....	13.048.780.788	11.984.106.500	-8,2%	16.624.153.493	17.150.424.439	+3,2%

Fonte: Coeweb - ISTAT

Elaborazione: SIMET - Camera di Commercio di Forlì-Cesena

TAB. CE.04.05.06 - Import ed export per area geografica - Pelle, calzature e accessori
Italia - Anni 2011 e 2012 - valori in euro

	Import 2011	Import 2012	Variazione import 2012/11	Export 2011	Export 2012	Variazione export 2012/11
Unione Europea a 27.....	3.402.369.711	3.359.398.531	-1,3%	7.848.739.516	7.896.068.925	+0,6%
Altri Paesi d'Europa.....	954.710.342	952.566.625	-0,2%	2.852.191.679	3.124.311.951	+9,5%
Africa Settentrionale.....	380.789.689	338.184.983	-11,2%	204.048.298	212.699.058	+4,2%
Altri Paesi Africani.....	263.218.039	240.811.431	-8,5%	70.541.929	76.132.000	+7,9%
America Settentrionale.....	169.251.590	150.684.860	-11,0%	1.259.387.279	1.398.798.079	+11,1%
America Centro-Meridionale.....	554.491.846	506.081.705	-8,7%	122.804.328	141.298.666	+15,1%
Medio Oriente.....	43.934.330	44.138.056	+0,5%	308.004.018	358.491.826	+16,4%
Asia Centrale.....	506.842.693	433.551.040	-14,5%	140.753.022	148.188.957	+5,3%
Asia Orientale.....	2.483.750.488	2.393.899.410	-3,6%	2.667.031.875	3.019.203.814	+13,2%
Oceania.....	140.023.000	111.951.862	-20,0%	91.277.228	98.237.077	+7,6%
Altre destinazioni.....	1.273.040	1.559.945	+22,5%	8.752.246	11.620.864	+32,8%
Tutti i paesi.....	8.900.654.768	8.532.828.448	-4,1%	15.573.531.418	16.485.051.217	+5,9%

Fonte: Coeweb - ISTAT

Elaborazione: SIMET - Camera di Commercio di Forlì-Cesena

TAB. CE.04.05.07 - Import ed export per area geografica - Legno e prodotti in legno
Italia - Anni 2011 e 2012 - valori in euro

	Import 2011	Import 2012	Variazione import 2012/11	Export 2011	Export 2012	Variazione export 2012/11
Unione Europea a 27.....	2.443.223.821	2.160.514.073	-11,6%	817.092.496	797.567.869	-2,4%
Altri Paesi d'Europa.....	329.003.865	304.081.557	-7,6%	252.726.935	279.341.817	+10,5%
Africa Settentrionale.....	13.110.314	11.327.888	-13,6%	65.537.483	75.046.325	+14,5%
Altri Paesi Africani.....	148.291.441	123.784.575	-16,5%	11.634.069	16.113.655	+38,5%
America Settentrionale.....	113.474.042	77.205.495	-32,0%	83.763.886	96.227.588	+14,9%
America Centro-Meridionale.....	65.211.228	52.286.738	-19,8%	23.290.963	26.474.300	+13,7%
Medio Oriente.....	2.705.155	2.844.112	+5,1%	99.306.665	119.684.006	+20,5%
Asia Centrale.....	4.451.543	5.114.469	+14,9%	13.023.999	16.040.208	+23,2%
Asia Orientale.....	293.325.497	246.291.223	-16,0%	66.224.731	69.864.858	+5,5%
Oceania.....	604.069	411.426	-31,9%	10.719.667	10.481.750	-2,2%
Altre destinazioni.....	0	0	-	10.683	4.480	-58,1%
Tutti i paesi.....	3.413.400.975	2.983.861.556	-12,6%	1.443.331.577	1.506.846.856	+4,4%

Fonte: Coeweb - ISTAT

Elaborazione: SIMET - Camera di Commercio di Forlì-Cesena

TAB. CE.04.05.08 - Import ed export per area geografica - Carta e stampa
Italia - Anni 2011 e 2012 - valori in euro

	Import 2011	Import 2012	Variazione import 2012/11	Export 2011	Export 2012	Variazione export 2012/11
Unione Europea a 27.....	4.757.867.958	4.485.843.933	-5,7%	4.277.004.509	4.246.055.369	-0,7%
Altri Paesi d'Europa.....	259.038.085	221.847.377	-14,4%	651.206.704	675.982.308	+3,8%
Africa Settentrionale.....	9.737.603	10.463.704	+7,5%	147.053.621	183.897.798	+25,1%
Altri Paesi Africani.....	20.998.094	18.514.184	-11,8%	94.141.425	93.330.624	-0,9%
America Settentrionale.....	731.933.260	648.977.118	-11,3%	148.254.778	141.263.503	-4,7%
America Centro-Meridionale.....	685.069.619	614.694.893	-10,3%	200.585.989	232.317.217	+15,8%
Medio Oriente.....	4.759.812	1.936.307	-59,3%	193.236.041	188.098.644	-2,7%
Asia Centrale.....	5.117.056	3.647.425	-28,7%	84.377.877	59.102.929	-30,0%
Asia Orientale.....	252.333.571	213.088.935	-15,6%	183.929.907	215.663.578	+17,3%
Oceania.....	17.407.163	16.856.832	-3,2%	79.477.200	84.997.337	+6,9%

TAB. CE.04.05.08 - Import ed export per area geografica - Carta e stampa
Italia - Anni 2011 e 2012 - valori in euro

	Import 2011	Import 2012	Variazione import 2012/11	Export 2011	Export 2012	Variazione export 2012/11
Altre destinazioni.....	0	0	-	50.166	45.798	-8,7%
Tutti i paesi.....	6.744.262.221	6.235.870.708	-7,5%	6.059.318.217	6.120.755.105	+1,0%

Fonte: Coeweb - ISTAT

Elaborazione: SIMET - Camera di Commercio di Forlì-Cesena

TAB. CE.04.05.09 - Import ed export per area geografica - Coke e prodotti petroliferi
Italia - Anni 2011 e 2012 - valori in euro

	Import 2011	Import 2012	Variazione import 2012/11	Export 2011	Export 2012	Variazione export 2012/11
Unione Europea a 27.....	1.787.583.299	2.063.726.957	+15,4%	6.457.491.220	7.011.778.612	+8,6%
Altri Paesi d'Europa.....	3.013.004.833	3.683.899.402	+22,3%	3.944.691.627	4.964.926.875	+25,9%
Africa Settentrionale.....	1.546.468.684	2.018.952.184	+30,6%	1.625.714.413	3.722.946.948	+129,0%
Altri Paesi Africani.....	52.960.699	64.104.964	+21,0%	524.072.077	447.862.013	-14,5%
America Settentrionale.....	962.388.769	979.203.021	+1,7%	816.286.623	1.251.757.493	+53,3%
America Centro-Meridionale.....	127.780.620	95.688.132	-25,1%	767.549.838	799.422.833	+4,2%
Medio Oriente.....	1.187.987.339	699.255.017	-41,1%	2.421.181.626	1.806.438.220	-25,4%
Asia Centrale.....	1.161.067.776	856.396.077	-26,2%	19.071.020	28.956.728	+51,8%
Asia Orientale.....	232.412.328	115.812.195	-50,2%	266.719.313	473.180.436	+77,4%
Oceania.....	37.228	3.381	-90,9%	2.168.453	5.393.845	+148,7%
Altre destinazioni.....	5.458.349	0	-100,0%	0	25.169	-
Tutti i paesi.....	10.077.149.924	10.577.041.330	+5,0%	16.844.946.210	20.512.689.172	+21,8%

Fonte: Coeweb - ISTAT

Elaborazione: SIMET - Camera di Commercio di Forlì-Cesena

TAB. CE.04.05.10 - Import ed export per area geografica - Prodotti chimici
Italia - Anni 2011 e 2012 - valori in euro

	Import 2011	Import 2012	Variazione import 2012/11	Export 2011	Export 2012	Variazione export 2012/11
Unione Europea a 27.....	26.822.416.751	26.714.904.383	-0,4%	15.586.315.271	15.452.816.544	-0,9%
Altri Paesi d'Europa.....	2.551.684.903	2.385.015.490	-6,5%	2.616.715.192	2.709.352.020	+3,5%
Africa Settentrionale.....	368.852.447	362.721.240	-1,7%	730.044.335	811.311.214	+11,1%
Altri Paesi Africani.....	53.883.811	50.508.839	-6,3%	308.726.523	344.013.594	+11,4%
America Settentrionale.....	858.515.870	923.321.579	+7,5%	1.207.386.238	1.358.426.381	+12,5%
America Centro-Meridionale.....	791.869.322	551.764.636	-30,3%	865.629.313	982.157.462	+13,5%
Medio Oriente.....	1.478.376.126	1.491.652.126	+0,9%	1.073.730.380	1.052.104.079	-2,0%
Asia Centrale.....	514.595.518	433.359.736	-15,8%	401.032.622	427.342.904	+6,6%
Asia Orientale.....	3.011.846.704	2.692.930.900	-10,6%	1.972.772.499	2.022.402.342	+2,5%
Oceania.....	22.916.843	19.811.386	-13,6%	145.962.941	152.839.504	+4,7%
Altre destinazioni.....	1.054.641	1.445.191	+37,0%	17.122.734	18.252.529	+6,6%
Tutti i paesi.....	36.476.012.936	35.627.435.506	-2,3%	24.925.438.048	25.331.018.573	+1,6%

Fonte: Coeweb - ISTAT

Elaborazione: SIMET - Camera di Commercio di Forlì-Cesena

TAB. CE.04.05.11 - Import ed export per area geografica - Prodotti farmaceutici
Italia - Anni 2011 e 2012 - valori in euro

	Import 2011	Import 2012	Variazione import 2012/11	Export 2011	Export 2012	Variazione export 2012/11
Unione Europea a 27.....	11.912.353.358	12.419.873.040	+4,3%	8.435.837.371	10.077.084.166	+19,5%
Altri Paesi d'Europa.....	3.865.069.719	4.016.596.039	+3,9%	2.986.194.153	2.706.490.143	-9,4%
Africa Settentrionale.....	1.398.819	1.449.388	+3,6%	107.438.656	117.116.994	+9,0%
Altri Paesi Africani.....	394.270	674.604	+71,1%	149.214.551	148.660.525	-0,4%
America Settentrionale.....	2.616.715.917	2.544.837.915	-2,7%	1.141.827.027	1.358.778.849	+19,0%
America Centro-Meridionale.....	72.465.831	66.197.279	-8,7%	552.276.795	568.317.606	+2,9%
Medio Oriente.....	19.114.778	21.434.365	+12,1%	239.878.173	241.516.625	+0,7%
Asia Centrale.....	97.513.181	75.294.324	-22,8%	114.267.116	151.955.781	+33,0%
Asia Orientale.....	590.000.141	569.987.494	-3,4%	1.345.695.249	1.552.775.482	+15,4%
Oceania.....	12.460.686	20.195.847	+62,1%	241.693.900	304.174.643	+25,9%
Altre destinazioni.....	1.890	9.844	+420,8%	1.523	0	-100,0%
Tutti i paesi.....	19.187.488.590	19.736.550.139	+2,9%	15.314.324.514	17.226.870.814	+12,5%

Fonte: Coeweb - ISTAT

Elaborazione: SIMET - Camera di Commercio di Forlì-Cesena

TAB. CE.04.05.12 - Import ed export per area geografica - Gomma e plastica
Italia - Anni 2011 e 2012 - valori in euro

	Import 2011	Import 2012	Variazione import 2012/11	Export 2011	Export 2012	Variazione export 2012/11
Unione Europea a 27.....	6.212.084.992	5.783.421.097	-6,9%	10.142.572.861	9.818.730.934	-3,2%
Altri Paesi d'Europa.....	580.088.349	505.669.849	-12,8%	1.269.879.291	1.303.487.155	+2,6%
Africa Settentrionale.....	86.848.017	84.056.391	-3,2%	313.513.728	374.608.154	+19,5%
Altri Paesi Africani.....	3.225.417	2.559.570	-20,6%	143.346.422	147.732.945	+3,1%
America Settentrionale.....	172.792.431	170.460.399	-1,3%	464.515.849	520.722.325	+12,1%
America Centro-Meridionale.....	38.728.949	24.917.513	-35,7%	333.236.682	373.251.319	+12,0%
Medio Oriente.....	143.663.748	133.718.162	-6,9%	385.235.178	390.748.134	+1,4%
Asia Centrale.....	112.817.428	125.342.095	+11,1%	104.605.391	103.894.688	-0,7%
Asia Orientale.....	1.523.590.587	1.413.754.655	-7,2%	518.099.013	510.359.608	-1,5%
Oceania.....	2.042.014	2.238.865	+9,6%	107.876.661	104.806.682	-2,8%
Altre destinazioni.....	88.460	100.733	+13,9%	649.410	743.257	+14,5%
Tutti i paesi.....	8.875.970.392	8.246.239.329	-7,1%	13.783.530.486	13.649.085.201	-1,0%

Fonte: Coeweb - ISTAT

Elaborazione: SIMET - Camera di Commercio di Forlì-Cesena

TAB. CE.04.05.13 - Import ed export per area geografica - Minerali non metalliferi
Italia - Anni 2011 e 2012 - valori in euro

	Import 2011	Import 2012	Variazione import 2012/11	Export 2011	Export 2012	Variazione export 2012/11
Unione Europea a 27.....	2.328.519.201	2.133.412.495	-8,4%	5.050.148.549	4.898.040.798	-3,0%
Altri Paesi d'Europa.....	232.219.301	219.361.911	-5,5%	1.007.872.610	1.037.307.100	+2,9%
Africa Settentrionale.....	42.379.997	32.075.142	-24,3%	173.079.802	202.907.139	+17,2%
Altri Paesi Africani.....	4.703.005	3.611.480	-23,2%	124.206.111	158.985.224	+28,0%
America Settentrionale.....	120.707.001	124.502.180	+3,1%	902.531.442	1.051.703.108	+16,5%
America Centro-Meridionale.....	16.482.991	15.120.572	-8,3%	238.244.268	286.478.641	+20,2%
Medio Oriente.....	32.104.372	23.184.344	-27,8%	596.344.464	652.750.803	+9,5%
Asia Centrale.....	63.265.022	50.620.709	-20,0%	146.506.906	98.341.127	-32,9%
Asia Orientale.....	686.776.002	640.393.031	-6,8%	383.370.462	421.469.856	+9,9%
Oceania.....	784.485	1.412.240	+80,0%	110.163.592	116.329.412	+5,6%

TAB. CE.04.05.13 - Import ed export per area geografica - Minerali non metalliferi
Italia - Anni 2011 e 2012 - valori in euro

	Import 2011	Import 2012	Variazione import 2012/11	Export 2011	Export 2012	Variazione export 2012/11
Altre destinazioni.....	26.608	35.556	+33,6%	424.536	174.696	-58,9%
Tutti i paesi.....	3.527.967.985	3.243.729.660	-8,1%	8.732.892.742	8.924.487.904	+2,2%

Fonte: Coeweb - ISTAT

Elaborazione: SIMET - Camera di Commercio di Forlì-Cesena

TAB. CE.04.05.14 - Import ed export per area geografica - Metalli e prodotti in metallo
Italia - Anni 2011 e 2012 - valori in euro

	Import 2011	Import 2012	Variazione import 2012/11	Export 2011	Export 2012	Variazione export 2012/11
Unione Europea a 27.....	23.059.484.259	22.146.112.815	-4,0%	30.195.569.044	29.521.291.736	-2,2%
Altri Paesi d'Europa.....	7.367.164.039	6.025.713.936	-18,2%	8.441.147.984	10.377.238.921	+22,9%
Africa Settentrionale.....	493.696.960	384.966.309	-22,0%	1.574.345.675	1.887.884.659	+19,9%
Altri Paesi Africani.....	1.790.813.810	1.636.305.662	-8,6%	489.245.662	551.892.895	+12,8%
America Settentrionale.....	725.072.444	684.361.922	-5,6%	1.920.029.422	2.570.184.987	+33,9%
America Centro-Meridionale.....	3.176.267.376	2.359.614.362	-25,7%	1.332.645.152	1.346.987.900	+1,1%
Medio Oriente.....	590.403.442	523.654.030	-11,3%	1.900.490.684	2.001.061.114	+5,3%
Asia Centrale.....	939.559.838	763.848.515	-18,7%	762.436.271	766.753.740	+0,6%
Asia Orientale.....	4.061.799.039	3.101.135.500	-23,7%	1.519.203.599	1.524.582.834	+0,4%
Oceania.....	263.355.645	125.342.394	-52,4%	249.489.449	227.825.453	-8,7%
Altre destinazioni.....	607.868	1.751.729	+188,2%	1.303.941	3.175.273	+143,5%
Tutti i paesi.....	42.468.224.720	37.752.807.174	-11,1%	48.385.906.883	50.778.879.512	+4,9%

Fonte: Coeweb - ISTAT

Elaborazione: SIMET - Camera di Commercio di Forlì-Cesena

TAB. CE.04.05.15 - Import ed export per area geografica - Macchinari
Italia - Anni 2011 e 2012 - valori in euro

	Import 2011	Import 2012	Variazione import 2012/11	Export 2011	Export 2012	Variazione export 2012/11
Unione Europea a 27.....	45.339.385.384	40.373.906.517	-11,0%	48.983.695.558	47.869.666.013	-2,3%
Altri Paesi d'Europa.....	2.686.963.467	2.732.132.734	+1,7%	11.831.197.557	11.988.081.811	+1,3%
Africa Settentrionale.....	452.853.975	453.023.290	+0,0%	3.671.495.917	3.583.233.908	-2,4%
Altri Paesi Africani.....	36.710.432	27.344.380	-25,5%	2.182.789.772	2.093.868.023	-4,1%
America Settentrionale.....	2.658.098.177	2.808.691.034	+5,7%	6.578.915.960	7.561.591.401	+14,9%
America Centro-Meridionale.....	384.347.017	402.725.073	+4,8%	6.139.224.853	6.985.557.245	+13,8%
Medio Oriente.....	245.297.932	246.548.042	+0,5%	7.268.488.532	7.592.619.888	+4,5%
Asia Centrale.....	439.530.776	387.735.546	-11,8%	2.993.039.302	2.692.938.001	-10,0%
Asia Orientale.....	16.582.828.697	12.983.836.840	-21,7%	10.624.264.621	10.522.154.376	-1,0%
Oceania.....	52.711.134	42.209.954	-19,9%	1.342.588.016	2.117.373.959	+57,7%
Altre destinazioni.....	2.292.954	1.594.951	-30,4%	75.659.645	11.032.244	-85,4%
Tutti i paesi.....	68.881.019.945	60.459.748.361	-12,2%	101.691.359.733	103.018.116.869	+1,3%

Fonte: Coeweb - ISTAT

Elaborazione: SIMET - Camera di Commercio di Forlì-Cesena

TAB. CE.04.05.16 - Import ed export per area geografica - Mezzi di trasporto
Italia - Anni 2011 e 2012 - valori in euro

	Import 2011	Import 2012	Variazione import 2012/11	Export 2011	Export 2012	Variazione export 2012/11
Unione Europea a 27.....	29.500.216.395	22.793.282.750	-22,7%	22.353.715.088	21.343.845.891	-4,5%
Altri Paesi d'Europa.....	1.847.326.881	1.679.156.416	-9,1%	3.136.005.068	3.166.544.778	+1,0%
Africa Settentrionale.....	165.652.730	175.892.182	+6,2%	476.308.695	665.009.441	+39,6%
Altri Paesi Africani.....	28.992.194	49.466.205	+70,6%	375.152.739	483.717.685	+28,9%
America Settentrionale.....	1.713.717.650	1.472.209.480	-14,1%	4.148.660.999	4.671.352.163	+12,6%
America Centro-Meridionale.....	436.462.409	429.424.990	-1,6%	2.106.704.754	1.847.517.455	-12,3%
Medio Oriente.....	34.785.029	57.626.452	+65,7%	877.967.454	1.096.341.152	+24,9%
Asia Centrale.....	467.459.593	291.666.166	-37,6%	595.314.638	336.995.351	-43,4%
Asia Orientale.....	4.129.258.921	3.259.170.299	-21,1%	2.004.814.362	2.150.510.472	+7,3%
Oceania.....	9.685.664	4.948.994	-48,9%	442.287.415	380.099.032	-14,1%
Altre destinazioni.....	84.767	46.435	-45,2%	677.723	501.268	-26,0%
Tutti i paesi.....	38.333.642.233	30.212.890.369	-21,2%	36.517.608.935	36.142.434.688	-1,0%

Fonte: Coeweb - ISTAT

Elaborazione: SIMET - Camera di Commercio di Forlì-Cesena

TAB. CE.04.05.17 - Import ed export per area geografica - Mobili
Italia - Anni 2011 e 2012 - valori in euro

	Import 2011	Import 2012	Variazione import 2012/11	Export 2011	Export 2012	Variazione export 2012/11
Unione Europea a 27.....	1.117.649.059	1.000.925.773	-10,4%	4.764.590.611	4.539.175.000	-4,7%
Altri Paesi d'Europa.....	89.175.624	82.759.718	-7,2%	1.360.008.537	1.413.423.785	+3,9%
Africa Settentrionale.....	4.583.170	4.883.190	+6,5%	93.873.644	125.872.082	+34,1%
Altri Paesi Africani.....	402.057	313.419	-22,0%	91.178.591	98.271.413	+7,8%
America Settentrionale.....	14.434.070	11.077.806	-23,3%	523.135.312	602.979.215	+15,3%
America Centro-Meridionale.....	3.760.902	3.217.348	-14,5%	128.019.831	148.813.097	+16,2%
Medio Oriente.....	4.679.556	7.123.401	+52,2%	502.137.637	577.525.190	+15,0%
Asia Centrale.....	11.256.708	7.527.971	-33,1%	83.397.072	99.826.741	+19,7%
Asia Orientale.....	545.299.802	479.002.114	-12,2%	429.618.017	444.530.272	+3,5%
Oceania.....	332.791	469.474	+41,1%	87.329.653	86.205.798	-1,3%
Altre destinazioni.....	2.000	0	-100,0%	122.367	88.258	-27,9%
Tutti i paesi.....	1.791.575.739	1.597.300.214	-10,8%	8.063.411.272	8.136.710.851	+0,9%

Fonte: Coeweb - ISTAT

Elaborazione: SIMET - Camera di Commercio di Forlì-Cesena

TAB. CE.04.05.18 - Import ed export per area geografica - Altri prodotti manifatturieri
Italia - Anni 2011 e 2012 - valori in euro

	Import 2011	Import 2012	Variazione import 2012/11	Export 2011	Export 2012	Variazione export 2012/11
Unione Europea a 27.....	5.232.078.334	4.946.386.001	-5,5%	4.972.527.507	4.976.698.584	+0,1%
Altri Paesi d'Europa.....	670.314.473	621.100.653	-7,3%	2.089.760.776	2.137.860.605	+2,3%
Africa Settentrionale.....	37.381.252	42.230.441	+13,0%	133.292.513	220.607.349	+65,5%
Altri Paesi Africani.....	12.695.416	12.895.321	+1,6%	115.343.853	151.313.261	+31,2%
America Settentrionale.....	567.754.961	504.607.833	-11,1%	1.411.912.295	1.514.138.373	+7,2%
America Centro-Meridionale.....	46.229.996	36.883.686	-20,2%	519.180.882	534.797.162	+3,0%
Medio Oriente.....	68.347.920	82.435.468	+20,6%	1.175.746.258	1.542.707.453	+31,2%
Asia Centrale.....	180.130.460	178.962.884	-0,6%	89.805.713	90.524.831	+0,8%
Asia Orientale.....	2.429.197.012	2.223.300.473	-8,5%	1.264.590.182	1.404.612.351	+11,1%
Oceania.....	15.084.085	13.800.950	-8,5%	167.199.105	179.527.113	+7,4%

TAB. CE.04.05.18 - Import ed export per area geografica - Altri prodotti manifatturieri
Italia - Anni 2011 e 2012 - valori in euro

	Import 2011	Import 2012	Variazione import 2012/11	Export 2011	Export 2012	Variazione export 2012/11
Altre destinazioni.....	234.816	233.473	-0,6%	2.857.194	3.211.453	+12,4%
Tutti i paesi.....	9.259.448.725	8.662.837.183	-6,4%	11.942.216.278	12.755.998.535	+6,8%

Fonte: Coeweb - ISTAT

Elaborazione: SIMET - Camera di Commercio di Forlì-Cesena

TAB. CE.04.05.19 - Import ed export per area geografica - Altre esportazioni
Italia - Anni 2011 e 2012 - valori in euro

	Import 2011	Import 2012	Variazione import 2012/11	Export 2011	Export 2012	Variazione export 2012/11
Unione Europea a 27.....	11.006.862.300	9.999.017.528	-9,2%	4.764.312.639	4.685.095.523	-1,7%
Altri Paesi d'Europa.....	794.774.469	763.106.220	-4,0%	411.816.450	726.648.847	+76,4%
Africa Settentrionale.....	45.342.382	34.588.082	-23,7%	27.736.435	22.814.992	-17,7%
Altri Paesi Africani.....	49.407.629	63.777.560	+29,1%	22.069.122	32.816.217	+48,7%
America Settentrionale.....	907.443.824	941.780.462	+3,8%	238.802.613	208.480.585	-12,7%
America Centro-Meridionale.....	44.298.249	40.496.198	-8,6%	34.273.336	30.289.114	-11,6%
Medio Oriente.....	76.706.775	226.524.124	+195,3%	35.984.428	45.416.823	+26,2%
Asia Centrale.....	44.459.560	29.854.186	-32,9%	50.600.686	53.653.023	+6,0%
Asia Orientale.....	186.449.130	501.083.383	+168,8%	564.291.242	500.755.570	-11,3%
Oceania.....	8.225.063	4.834.487	-41,2%	14.246.797	15.503.203	+8,8%
Altre destinazioni.....	690.913.582	697.384.302	+0,9%	2.561.374.660	2.933.169.649	+14,5%
Tutti i paesi.....	13.854.882.963	13.302.446.532	-4,0%	8.725.508.408	9.254.643.546	+6,1%

Fonte: Coeweb - ISTAT

Elaborazione: SIMET - Camera di Commercio di Forlì-Cesena

TAB. CE.04.06.01 - Import ed export per macrosettore - Unione Europea a 27
Italia - Anni 2011 e 2012 - valori in euro

	Import 2011	Import 2012	Variazione import 2012/11	Export 2011	Export 2012	Variazione export 2012/11
Agricoltura, silvicoltura e p.	7.181.879.958	7.011.894.181	-2,4%	4.652.336.485	4.578.608.889	-1,6%
Estrazione di minerali.....	4.646.302.479	4.417.092.611	-4,9%	691.795.304	765.144.811	+10,6%
Alimentari, bevande e tabacco.....	21.287.363.425	21.264.748.315	-0,1%	15.953.159.448	16.589.727.789	+4,0%
Tessili.....	2.743.827.081	2.496.671.784	-9,0%	5.806.214.942	5.441.843.202	-6,3%
Abbigliamento	4.946.193.963	4.743.232.550	-4,1%	8.912.820.860	8.704.514.879	-2,3%
Pelle, calzature e accessori.....	3.402.369.711	3.359.398.531	-1,3%	7.848.739.516	7.896.068.925	+0,6%
Legno e prodotti in legno.....	2.443.223.821	2.160.514.073	-11,6%	817.092.496	797.567.869	-2,4%
Carta e stampa.....	4.757.867.958	4.485.843.933	-5,7%	4.277.004.509	4.246.055.369	-0,7%
Coke e prodotti petroliferi.....	1.787.583.299	2.063.726.957	+15,4%	6.457.491.220	7.011.778.612	+8,6%
Prodotti chimici.....	26.822.416.751	26.714.904.383	-0,4%	15.586.315.271	15.452.816.544	-0,9%
Prodotti farmaceutici.....	11.912.353.358	12.419.873.040	+4,3%	8.435.837.371	10.077.084.166	+19,5%
Gomma e plastica.....	6.212.084.992	5.783.421.097	-6,9%	10.142.572.861	9.818.730.934	-3,2%
Minerali non metalliferi.....	2.328.519.201	2.133.412.495	-8,4%	5.050.148.549	4.898.040.798	-3,0%
Metalli e prodotti in metallo.....	23.059.484.259	22.146.112.815	-4,0%	30.195.569.044	29.521.291.736	-2,2%
Macchinari.....	45.339.385.384	40.373.906.517	-11,0%	48.983.695.558	47.869.666.013	-2,3%
Mezzi di trasporto.....	29.500.216.395	22.793.282.750	-22,7%	22.353.715.088	21.343.845.891	-4,5%
Mobili.....	1.117.649.059	1.000.925.773	-10,4%	4.764.590.611	4.539.175.000	-4,7%
Altri prodotti manifatturieri.....	5.232.078.334	4.946.386.001	-5,5%	4.972.527.507	4.976.698.584	+0,1%
Altre esportazioni.....	11.006.862.300	9.999.017.528	-9,2%	4.764.312.639	4.685.095.523	-1,7%
Tutte le merci.....	215.727.661.728	200.314.365.334	-7,1%	210.665.939.279	209.213.755.534	-0,7%

Fonte: Coeweb - ISTAT

Elaborazione: SIMET - Camera di Commercio di Forlì-Cesena

TAB. CE.04.06.02 - Import ed export per macrosettore - Altri Paesi d'Europa
Italia - Anni 2011 e 2012 - valori in euro

	Import 2011	Import 2012	Variazione import 2012/11	Export 2011	Export 2012	Variazione export 2012/11
Agricoltura, silvicoltura e p.	900.434.338	1.014.469.132	+12,7%	534.739.221	573.079.203	+7,2%
Estrazione di minerali.....	13.921.635.644	14.514.034.371	+4,3%	178.373.374	299.577.375	+67,9%
Alimentari, bevande e tabacco.....	965.864.054	1.018.029.018	+5,4%	2.146.788.006	2.312.350.390	+7,7%
Tessili.....	786.985.175	713.559.081	-9,3%	1.142.326.832	1.142.792.857	+0,0%
Abbigliamento	1.477.134.429	1.392.060.953	-5,8%	3.261.937.215	3.401.360.392	+4,3%
Pelle, calzature e accessori.....	954.710.342	952.566.625	-0,2%	2.852.191.679	3.124.311.951	+9,5%
Legno e prodotti in legno.....	329.003.865	304.081.557	-7,6%	252.726.935	279.341.817	+10,5%
Carta e stampa.....	259.038.085	221.847.377	-14,4%	651.206.704	675.982.308	+3,8%
Coke e prodotti petroliferi.....	3.013.004.833	3.683.899.402	+22,3%	3.944.691.627	4.964.926.875	+25,9%
Prodotti chimici.....	2.551.684.903	2.385.015.490	-6,5%	2.616.715.192	2.709.352.020	+3,5%
Prodotti farmaceutici.....	3.865.069.719	4.016.596.039	+3,9%	2.986.194.153	2.706.490.143	-9,4%
Gomma e plastica.....	580.088.349	505.669.849	-12,8%	1.269.879.291	1.303.487.155	+2,6%
Minerali non metalliferi.....	232.219.301	219.361.911	-5,5%	1.007.872.610	1.037.307.100	+2,9%
Metalli e prodotti in metallo.....	7.367.164.039	6.025.713.936	-18,2%	8.441.147.984	10.377.238.921	+22,9%
Macchinari.....	2.686.963.467	2.732.132.734	+1,7%	11.831.197.557	11.988.081.811	+1,3%
Mezzi di trasporto.....	1.847.326.881	1.679.156.416	-9,1%	3.136.005.068	3.166.544.778	+1,0%
Mobili.....	89.175.624	82.759.718	-7,2%	1.360.008.537	1.413.423.785	+3,9%
Altri prodotti manifatturieri.....	670.314.473	621.100.653	-7,3%	2.089.760.776	2.137.860.605	+2,3%
Altre esportazioni.....	794.774.469	763.106.220	-4,0%	411.816.450	726.648.847	+76,4%
Tutte le merci.....	43.292.591.990	42.845.160.482	-1,0%	50.115.579.211	54.340.158.333	+8,4%

Fonte: Coeweb - ISTAT

Elaborazione: SIMET - Camera di Commercio di Forlì-Cesena

TAB. CE.04.06.03 - Import ed export per macrosettore - Africa Settentrionale
Italia - Anni 2011 e 2012 - valori in euro

	Import 2011	Import 2012	Variazione import 2012/11	Export 2011	Export 2012	Variazione export 2012/11
Agricoltura, silvicoltura e p.	151.619.632	148.365.345	-2,1%	236.611.168	195.874.982	-17,2%
Estrazione di minerali.....	12.574.822.464	21.411.385.784	+70,3%	63.731.199	69.270.531	+8,7%
Alimentari, bevande e tabacco.....	437.549.604	446.745.837	+2,1%	240.096.291	299.035.282	+24,5%
Tessili.....	235.486.575	227.241.444	-3,5%	697.213.831	619.321.936	-11,2%
Abbigliamento	930.414.382	790.913.974	-15,0%	176.832.396	193.080.545	+9,2%
Pelle, calzature e accessori.....	380.789.689	338.184.983	-11,2%	204.048.298	212.699.058	+4,2%
Legno e prodotti in legno.....	13.110.314	11.327.888	-13,6%	65.537.483	75.046.325	+14,5%
Carta e stampa.....	9.737.603	10.463.704	+7,5%	147.053.621	183.897.798	+25,1%
Coke e prodotti petroliferi.....	1.546.468.684	2.018.952.184	+30,6%	1.625.714.413	3.722.946.948	+129,0%
Prodotti chimici.....	368.852.447	362.721.240	-1,7%	730.044.335	811.311.214	+11,1%
Prodotti farmaceutici.....	1.398.819	1.449.388	+3,6%	107.438.656	117.116.994	+9,0%
Gomma e plastica.....	86.848.017	84.056.391	-3,2%	313.513.728	374.608.154	+19,5%
Minerali non metalliferi.....	42.379.997	32.075.142	-24,3%	173.079.802	202.907.139	+17,2%
Metalli e prodotti in metallo.....	493.696.960	384.966.309	-22,0%	1.574.345.675	1.887.884.659	+19,9%
Macchinari.....	452.853.975	453.023.290	+0,0%	3.671.495.917	3.583.233.908	-2,4%
Mezzi di trasporto.....	165.652.730	175.892.182	+6,2%	476.308.695	665.009.441	+39,6%
Mobili.....	4.583.170	4.883.190	+6,5%	93.873.644	125.872.082	+34,1%
Altri prodotti manifatturieri.....	37.381.252	42.230.441	+13,0%	133.292.513	220.607.349	+65,5%
Altre esportazioni.....	45.342.382	34.588.082	-23,7%	27.736.435	22.814.992	-17,7%
Tutte le merci.....	17.978.988.696	26.979.466.798	+50,1%	10.757.968.100	13.582.539.337	+26,3%

Fonte: Coeweb - ISTAT

Elaborazione: SIMET - Camera di Commercio di Forlì-Cesena

TAB. CE.04.06.04 - Import ed export per macrosettore - Altri Paesi Africani
Italia - Anni 2011 e 2012 - valori in euro

	Import 2011	Import 2012	Variazione import 2012/11	Export 2011	Export 2012	Variazione export 2012/11
Agricoltura, silvicoltura e p.	618.883.056	505.580.391	-18,3%	19.417.964	15.614.107	-19,6%
Estrazione di minerali.....	6.021.644.060	4.722.830.607	-21,6%	9.604.792	10.589.649	+10,3%
Alimentari, bevande e tabacco.....	590.753.932	615.940.709	+4,3%	387.545.159	446.859.303	+15,3%
Tessili.....	44.396.680	32.418.427	-27,0%	46.373.180	42.223.917	-8,9%
Abbigliamento	21.140.176	17.890.560	-15,4%	65.944.686	72.268.917	+9,6%
Pelle, calzature e accessori.....	263.218.039	240.811.431	-8,5%	70.541.929	76.132.000	+7,9%
Legno e prodotti in legno.....	148.291.441	123.784.575	-16,5%	11.634.069	16.113.655	+38,5%
Carta e stampa.....	20.998.094	18.514.184	-11,8%	94.141.425	93.330.624	-0,9%
Coke e prodotti petroliferi.....	52.960.699	64.104.964	+21,0%	524.072.077	447.862.013	-14,5%
Prodotti chimici.....	53.883.811	50.508.839	-6,3%	308.726.523	344.013.594	+11,4%
Prodotti farmaceutici.....	394.270	674.604	+71,1%	149.214.551	148.660.525	-0,4%
Gomma e plastica.....	3.225.417	2.559.570	-20,6%	143.346.422	147.732.945	+3,1%
Minerali non metalliferi.....	4.703.005	3.611.480	-23,2%	124.206.111	158.985.224	+28,0%
Metalli e prodotti in metallo.....	1.790.813.810	1.636.305.662	-8,6%	489.245.662	551.892.895	+12,8%
Macchinari.....	36.710.432	27.344.380	-25,5%	2.182.789.772	2.093.868.023	-4,1%
Mezzi di trasporto.....	28.992.194	49.466.205	+70,6%	375.152.739	483.717.685	+28,9%
Mobili.....	402.057	313.419	-22,0%	91.178.591	98.271.413	+7,8%
Altri prodotti manifatturieri.....	12.695.416	12.895.321	+1,6%	115.343.853	151.313.261	+31,2%
Altre esportazioni.....	49.407.629	63.777.560	+29,1%	22.069.122	32.816.217	+48,7%
Tutte le merci.....	9.763.514.218	8.189.332.888	-16,1%	5.230.548.627	5.432.265.967	+3,9%

Fonte: Coeweb - ISTAT

Elaborazione: SIMET - Camera di Commercio di Forlì-Cesena

TAB. CE.04.06.05 - Import ed export per macrosettore - America Settentrionale
Italia - Anni 2011 e 2012 - valori in euro

	Import 2011	Import 2012	Variazione import 2012/11	Export 2011	Export 2012	Variazione export 2012/11
Agricoltura, silvicoltura e p.	859.465.137	670.268.175	-22,0%	66.678.268	85.354.437	+28,0%
Estrazione di minerali.....	1.119.327.452	1.334.232.634	+19,2%	16.750.990	14.779.188	-11,8%
Alimentari, bevande e tabacco.....	256.719.769	243.265.781	-5,2%	3.003.513.398	3.283.041.619	+9,3%
Tessili.....	52.048.706	58.593.969	+12,6%	390.640.619	441.348.392	+13,0%
Abbigliamento	57.137.650	53.048.094	-7,2%	1.205.966.784	1.414.108.390	+17,3%
Pelle, calzature e accessori.....	169.251.590	150.684.860	-11,0%	1.259.387.279	1.398.798.079	+11,1%
Legno e prodotti in legno.....	113.474.042	77.205.495	-32,0%	83.763.886	96.227.588	+14,9%
Carta e stampa.....	731.933.260	648.977.118	-11,3%	148.254.778	141.263.503	-4,7%
Coke e prodotti petroliferi.....	962.388.769	979.203.021	+1,7%	816.286.623	1.251.757.493	+53,3%
Prodotti chimici.....	858.515.870	923.321.579	+7,5%	1.207.386.238	1.358.426.381	+12,5%
Prodotti farmaceutici.....	2.616.715.917	2.544.837.915	-2,7%	1.141.827.027	1.358.778.849	+19,0%
Gomma e plastica.....	172.792.431	170.460.399	-1,3%	464.515.849	520.722.325	+12,1%
Minerali non metalliferi.....	120.707.001	124.502.180	+3,1%	902.531.442	1.051.703.108	+16,5%
Metalli e prodotti in metallo.....	725.072.444	684.361.922	-5,6%	1.920.029.422	2.570.184.987	+33,9%
Macchinari.....	2.658.098.177	2.808.691.034	+5,7%	6.578.915.960	7.561.591.401	+14,9%
Mezzi di trasporto.....	1.713.717.650	1.472.209.480	-14,1%	4.148.660.999	4.671.352.163	+12,6%
Mobili.....	14.434.070	11.077.806	-23,3%	523.135.312	602.979.215	+15,3%
Altri prodotti manifatturieri.....	567.754.961	504.607.833	-11,1%	1.411.912.295	1.514.138.373	+7,2%
Altre esportazioni.....	907.443.824	941.780.462	+3,8%	238.802.613	208.480.585	-12,7%
Tutte le merci.....	14.676.998.720	14.401.329.757	-1,9%	25.528.959.782	29.545.036.076	+15,7%

Fonte: Coeweb - ISTAT

Elaborazione: SIMET - Camera di Commercio di Forlì-Cesena

TAB. CE.04.06.06 - Import ed export per macrosettore - America Centro-Meridionale
Italia - Anni 2011 e 2012 - valori in euro

	Import 2011	Import 2012	Variazione import 2012/11	Export 2011	Export 2012	Variazione export 2012/11
Agricoltura, silvicoltura e p.	1.713.614.406	1.547.618.021	-9,7%	39.023.136	39.797.244	+2,0%
Estrazione di minerali.....	1.892.002.122	1.467.797.432	-22,4%	20.357.039	18.407.636	-9,6%
Alimentari, bevande e tabacco.....	1.770.836.686	1.486.233.137	-16,1%	368.697.578	402.914.247	+9,3%
Tessili.....	127.980.730	91.754.450	-28,3%	168.933.219	170.849.239	+1,1%
Abbigliamento	60.956.336	45.780.926	-24,9%	160.972.862	181.446.814	+12,7%
Pelle, calzature e accessori.....	554.491.846	506.081.705	-8,7%	122.804.328	141.298.666	+15,1%
Legno e prodotti in legno.....	65.211.228	52.286.738	-19,8%	23.290.963	26.474.300	+13,7%
Carta e stampa.....	685.069.619	614.694.893	-10,3%	200.585.989	232.317.217	+15,8%
Coke e prodotti petroliferi.....	127.780.620	95.688.132	-25,1%	767.549.838	799.422.833	+4,2%
Prodotti chimici.....	791.869.322	551.764.636	-30,3%	865.629.313	982.157.462	+13,5%
Prodotti farmaceutici.....	72.465.831	66.197.279	-8,7%	552.276.795	568.317.606	+2,9%
Gomma e plastica.....	38.728.949	24.917.513	-35,7%	333.236.682	373.251.319	+12,0%
Minerali non metalliferi.....	16.482.991	15.120.572	-8,3%	238.244.268	286.478.641	+20,2%
Metalli e prodotti in metallo.....	3.176.267.376	2.359.614.362	-25,7%	1.332.645.152	1.346.987.900	+1,1%
Macchinari.....	384.347.017	402.725.073	+4,8%	6.139.224.853	6.985.557.245	+13,8%
Mezzi di trasporto.....	436.462.409	429.424.990	-1,6%	2.106.704.754	1.847.517.455	-12,3%
Mobili.....	3.760.902	3.217.348	-14,5%	128.019.831	148.813.097	+16,2%
Altri prodotti manifatturieri.....	46.229.996	36.883.686	-20,2%	519.180.882	534.797.162	+3,0%
Altre esportazioni.....	44.298.249	40.496.198	-8,6%	34.273.336	30.289.114	-11,6%
Tutte le merci.....	12.008.856.635	9.838.297.091	-18,1%	14.121.650.818	15.117.095.197	+7,0%

Fonte: Coeweb - ISTAT

Elaborazione: SIMET - Camera di Commercio di Forlì-Cesena

TAB. CE.04.06.07 - Import ed export per macrosettore - Medio Oriente
Italia - Anni 2011 e 2012 - valori in euro

	Import 2011	Import 2012	Variazione import 2012/11	Export 2011	Export 2012	Variazione export 2012/11
Agricoltura, silvicoltura e p.	146.514.780	73.051.225	-50,1%	106.059.928	130.192.079	+22,8%
Estrazione di minerali.....	24.647.194.777	21.088.199.355	-14,4%	58.302.773	44.036.900	-24,5%
Alimentari, bevande e tabacco.....	201.763.880	130.968.686	-35,1%	547.811.226	626.862.526	+14,4%
Tessili.....	76.247.754	47.475.182	-37,7%	159.954.992	157.548.471	-1,5%
Abbigliamento	25.913.716	27.648.351	+6,7%	503.989.051	539.595.816	+7,1%
Pelle, calzature e accessori.....	43.934.330	44.138.056	+0,5%	308.004.018	358.491.826	+16,4%
Legno e prodotti in legno.....	2.705.155	2.844.112	+5,1%	99.306.665	119.684.006	+20,5%
Carta e stampa.....	4.759.812	1.936.307	-59,3%	193.236.041	188.098.644	-2,7%
Coke e prodotti petroliferi.....	1.187.987.339	699.255.017	-41,1%	2.421.181.626	1.806.438.220	-25,4%
Prodotti chimici.....	1.478.376.126	1.491.652.126	+0,9%	1.073.730.380	1.052.104.079	-2,0%
Prodotti farmaceutici.....	19.114.778	21.434.365	+12,1%	239.878.173	241.516.625	+0,7%
Gomma e plastica.....	143.663.748	133.718.162	-6,9%	385.235.178	390.748.134	+1,4%
Minerali non metalliferi.....	32.104.372	23.184.344	-27,8%	596.344.464	652.750.803	+9,5%
Metalli e prodotti in metallo.....	590.403.442	523.654.030	-11,3%	1.900.490.684	2.001.061.114	+5,3%
Macchinari.....	245.297.932	246.548.042	+0,5%	7.268.488.532	7.592.619.888	+4,5%
Mezzi di trasporto.....	34.785.029	57.626.452	+65,7%	877.967.454	1.096.341.152	+24,9%
Mobili.....	4.679.556	7.123.401	+52,2%	502.137.637	577.525.190	+15,0%
Altri prodotti manifatturieri.....	68.347.920	82.435.468	+20,6%	1.175.746.258	1.542.707.453	+31,2%
Altre esportazioni.....	76.706.775	226.524.124	+195,3%	35.984.428	45.416.823	+26,2%
Tutte le merci.....	29.030.501.221	24.929.416.805	-14,1%	18.453.849.508	19.163.739.749	+3,8%

Fonte: Coeweb - ISTAT

Elaborazione: SIMET - Camera di Commercio di Forlì-Cesena

TAB. CE.04.06.08 - Import ed export per macrosettore - Asia Centrale
Italia - Anni 2011 e 2012 - valori in euro

	Import 2011	Import 2012	Variazione import 2012/11	Export 2011	Export 2012	Variazione export 2012/11
Agricoltura, silvicoltura e p.	248.262.775	263.572.625	+6,2%	21.246.840	24.089.287	+13,4%
Estrazione di minerali.....	3.123.797.323	4.411.647.656	+41,2%	68.171.931	79.514.931	+16,6%
Alimentari, bevande e tabacco.....	232.784.254	234.428.693	+0,7%	62.036.902	74.004.261	+19,3%
Tessili.....	741.046.504	510.832.770	-31,1%	179.470.736	170.005.355	-5,3%
Abbigliamento	1.494.226.736	1.405.052.934	-6,0%	116.463.174	138.892.597	+19,3%
Pelle, calzature e accessori.....	506.842.693	433.551.040	-14,5%	140.753.022	148.188.957	+5,3%
Legno e prodotti in legno.....	4.451.543	5.114.469	+14,9%	13.023.999	16.040.208	+23,2%
Carta e stampa.....	5.117.056	3.647.425	-28,7%	84.377.877	59.102.929	-30,0%
Coke e prodotti petroliferi.....	1.161.067.776	856.396.077	-26,2%	19.071.020	28.956.728	+51,8%
Prodotti chimici.....	514.595.518	433.359.736	-15,8%	401.032.622	427.342.904	+6,6%
Prodotti farmaceutici.....	97.513.181	75.294.324	-22,8%	114.267.116	151.955.781	+33,0%
Gomma e plastica.....	112.817.428	125.342.095	+11,1%	104.605.391	103.894.688	-0,7%
Minerali non metalliferi.....	63.265.022	50.620.709	-20,0%	146.506.906	98.341.127	-32,9%
Metalli e prodotti in metallo.....	939.559.838	763.848.515	-18,7%	762.436.271	766.753.740	+0,6%
Macchinari.....	439.530.776	387.735.546	-11,8%	2.993.039.302	2.692.938.001	-10,0%
Mezzi di trasporto.....	467.459.593	291.666.166	-37,6%	595.314.638	336.995.351	-43,4%
Mobili.....	11.256.708	7.527.971	-33,1%	83.397.072	99.826.741	+19,7%
Altri prodotti manifatturieri.....	180.130.460	178.962.884	-0,6%	89.805.713	90.524.831	+0,8%
Altre esportazioni.....	44.459.560	29.854.186	-32,9%	50.600.686	53.653.023	+6,0%
Tutte le merci.....	10.388.184.744	10.468.455.821	+0,8%	6.045.621.218	5.561.021.440	-8,0%

Fonte: Coeweb - ISTAT

Elaborazione: SIMET - Camera di Commercio di Forlì-Cesena

TAB. CE.04.06.09 - Import ed export per macrosettore - Asia Orientale
Italia - Anni 2011 e 2012 - valori in euro

	Import 2011	Import 2012	Variazione import 2012/11	Export 2011	Export 2012	Variazione export 2012/11
Agricoltura, silvicoltura e p.	936.820.032	817.262.471	-12,8%	110.709.288	137.087.074	+23,8%
Estrazione di minerali.....	690.858.472	418.401.613	-39,4%	158.028.740	146.621.251	-7,2%
Alimentari, bevande e tabacco.....	1.567.801.883	1.633.859.895	+4,2%	1.322.120.692	1.599.129.910	+21,0%
Tessili.....	2.062.962.021	1.737.632.521	-15,8%	1.152.432.728	1.204.906.004	+4,6%
Abbigliamento	4.034.009.013	3.504.926.333	-13,1%	2.143.354.372	2.433.042.106	+13,5%
Pelle, calzature e accessori.....	2.483.750.488	2.393.899.410	-3,6%	2.667.031.875	3.019.203.814	+13,2%
Legno e prodotti in legno.....	293.325.497	246.291.223	-16,0%	66.224.731	69.864.858	+5,5%
Carta e stampa.....	252.333.571	213.088.935	-15,6%	183.929.907	215.663.578	+17,3%
Coke e prodotti petroliferi.....	232.412.328	115.812.195	-50,2%	266.719.313	473.180.436	+77,4%
Prodotti chimici.....	3.011.846.704	2.692.930.900	-10,6%	1.972.772.499	2.022.402.342	+2,5%
Prodotti farmaceutici.....	590.000.141	569.987.494	-3,4%	1.345.695.249	1.552.775.482	+15,4%
Gomma e plastica.....	1.523.590.587	1.413.754.655	-7,2%	518.099.013	510.359.608	-1,5%
Minerali non metalliferi.....	686.776.002	640.393.031	-6,8%	383.370.462	421.469.856	+9,9%
Metalli e prodotti in metallo.....	4.061.799.039	3.101.135.500	-23,7%	1.519.203.599	1.524.582.834	+0,4%
Macchinari.....	16.582.828.697	12.983.836.840	-21,7%	10.624.264.621	10.522.154.376	-1,0%
Mezzi di trasporto.....	4.129.258.921	3.259.170.299	-21,1%	2.004.814.362	2.150.510.472	+7,3%
Mobili.....	545.299.802	479.002.114	-12,2%	429.618.017	444.530.272	+3,5%
Altri prodotti manifatturieri.....	2.429.197.012	2.223.300.473	-8,5%	1.264.590.182	1.404.612.351	+11,1%
Altre esportazioni.....	186.449.130	501.083.383	+168,8%	564.291.242	500.755.570	-11,3%
Tutte le merci.....	46.301.319.340	38.945.769.285	-15,9%	28.697.270.892	30.352.852.194	+5,8%

Fonte: Coeweb - ISTAT

Elaborazione: SIMET - Camera di Commercio di Forlì-Cesena

TAB. CE.04.06.10 - Import ed export per macrosettore - Oceania
Italia - Anni 2011 e 2012 - valori in euro

	Import 2011	Import 2012	Variazione import 2012/11	Export 2011	Export 2012	Variazione export 2012/11
Agricoltura, silvicoltura e p.	255.138.314	238.619.052	-6,5%	12.353.089	11.590.908	-6,2%
Estrazione di minerali.....	496.215.865	324.984.650	-34,5%	10.669.921	3.295.009	-69,1%
Alimentari, bevande e tabacco.....	185.289.628	166.786.305	-10,0%	364.453.439	402.802.701	+10,5%
Tessili.....	55.696.315	44.572.284	-20,0%	36.883.453	37.510.780	+1,7%
Abbigliamento	1.276.628	3.399.350	+166,3%	72.053.169	67.914.432	-5,7%
Pelle, calzature e accessori.....	140.023.000	111.951.862	-20,0%	91.277.228	98.237.077	+7,6%
Legno e prodotti in legno.....	604.069	411.426	-31,9%	10.719.667	10.481.750	-2,2%
Carta e stampa.....	17.407.163	16.856.832	-3,2%	79.477.200	84.997.337	+6,9%
Coke e prodotti petroliferi.....	37.228	3.381	-90,9%	2.168.453	5.393.845	+148,7%
Prodotti chimici.....	22.916.843	19.811.386	-13,6%	145.962.941	152.839.504	+4,7%
Prodotti farmaceutici.....	12.460.686	20.195.847	+62,1%	241.693.900	304.174.643	+25,9%
Gomma e plastica.....	2.042.014	2.238.865	+9,6%	107.876.661	104.806.682	-2,8%
Minerali non metalliferi.....	784.485	1.412.240	+80,0%	110.163.592	116.329.412	+5,6%
Metalli e prodotti in metallo.....	263.355.645	125.342.394	-52,4%	249.489.449	227.825.453	-8,7%
Macchinari.....	52.711.134	42.209.954	-19,9%	1.342.588.016	2.117.373.959	+57,7%
Mezzi di trasporto.....	9.685.664	4.948.994	-48,9%	442.287.415	380.099.032	-14,1%
Mobili.....	332.791	469.474	+41,1%	87.329.653	86.205.798	-1,3%
Altri prodotti manifatturieri.....	15.084.085	13.800.950	-8,5%	167.199.105	179.527.113	+7,4%
Altre esportazioni.....	8.225.063	4.834.487	-41,2%	14.246.797	15.503.203	+8,8%
Tutte le merci.....	1.539.286.620	1.142.849.733	-25,8%	3.588.893.148	4.406.908.638	+22,8%

Fonte: Coeweb - ISTAT

Elaborazione: SIMET - Camera di Commercio di Forlì-Cesena

TAB. CE.04.06.11 - Import ed export per macrosettore - Altre destinazioni
Italia - Anni 2011 e 2012 - valori in euro

	Import 2011	Import 2012	Variazione import 2012/11	Export 2011	Export 2012	Variazione export 2012/11
Agricoltura, silvicoltura e p..	6.505	18.179	+179,5%	1.040.498	81.422	-92,2%
Estrazione di minerali.....	92.918	106.367	+14,5%	0	0	-
Alimentari, bevande e tabacco.....	645.020	549.031	-14,9%	23.061.214	22.703.178	-1,6%
Tessili.....	0	7.565	-	623.806	635.029	+1,8%
Abbigliamento	377.759	152.475	-59,6%	3.818.924	4.199.551	+10,0%
Pelle, calzature e accessori.....	1.273.040	1.559.945	+22,5%	8.752.246	11.620.864	+32,8%
Legno e prodotti in legno.....	0	0	-	10.683	4.480	-58,1%
Carta e stampa.....	0	0	-	50.166	45.798	-8,7%
Coke e prodotti petroliferi.....	5.458.349	0	-100,0%	0	25.169	-
Prodotti chimici.....	1.054.641	1.445.191	+37,0%	17.122.734	18.252.529	+6,6%
Prodotti farmaceutici.....	1.890	9.844	+420,8%	1.523	0	-100,0%
Gomma e plastica.....	88.460	100.733	+13,9%	649.410	743.257	+14,5%
Minerali non metalliferi.....	26.608	35.556	+33,6%	424.536	174.696	-58,9%
Metalli e prodotti in metallo.....	607.868	1.751.729	+188,2%	1.303.941	3.175.273	+143,5%
Macchinari.....	2.292.954	1.594.951	-30,4%	75.659.645	11.032.244	-85,4%
Mezzi di trasporto.....	84.767	46.435	-45,2%	677.723	501.268	-26,0%
Mobili.....	2.000	0	-100,0%	122.367	88.258	-27,9%
Altri prodotti manifatturieri.....	234.816	233.473	-0,6%	2.857.194	3.211.453	+12,4%
Altre esportazioni.....	690.913.582	697.384.302	+0,9%	2.561.374.660	2.933.169.649	+14,5%
Tutte le merci.....	703.161.177	704.995.776	+0,3%	2.697.551.270	3.009.664.118	+11,6%

Fonte: Coeweb - ISTAT

Elaborazione: SIMET - Camera di Commercio di Forlì-Cesena

TAB. CE.04.10.01 - Macrosettori classificati per valore decrescente dell'import 2012
Italia - Anni 2011 e 2012 - valori in euro

	Import 2011	Import 2012	Variazione import 2012/11	Export 2011	Export 2012	Variazione export 2012/11
Estrazione di minerali.....	69.133.893.576	74.110.713.080	+7,2%	1.275.786.063	1.451.237.281	+13,8%
Macchinari.....	68.881.019.945	60.459.748.361	-12,2%	101.691.359.733	103.018.116.869	+1,3%
Metalli e prodotti in metallo.....	42.468.224.720	37.752.807.174	-11,1%	48.385.906.883	50.778.879.512	+4,9%
Prodotti chimici.....	36.476.012.936	35.627.435.506	-2,3%	24.925.438.048	25.331.018.573	+1,6%
Mezzi di trasporto.....	38.333.642.233	30.212.890.369	-21,2%	36.517.608.935	36.142.434.688	-1,0%
Alimentari, bevande e tabacco.....	27.497.372.135	27.241.555.407	-0,9%	24.419.283.353	26.059.431.206	+6,7%
Prodotti farmaceutici.....	19.187.488.590	19.736.550.139	+2,9%	15.314.324.514	17.226.870.814	+12,5%
Altre esportazioni.....	13.854.882.963	13.302.446.532	-4,0%	8.725.508.408	9.254.643.546	+6,1%
Agricoltura, silvicoltura e p.	13.012.638.933	12.290.718.797	-5,5%	5.800.215.885	5.791.369.632	-0,2%
Abbigliamento	13.048.780.788	11.984.106.500	-8,2%	16.624.153.493	17.150.424.439	+3,2%
Coke e prodotti petroliferi.....	10.077.149.924	10.577.041.330	+5,0%	16.844.946.210	20.512.689.172	+21,8%
Altri prodotti manifatturieri.....	9.259.448.725	8.662.837.183	-6,4%	11.942.216.278	12.755.998.535	+6,8%
Pelle, calzature e accessori.....	8.900.654.768	8.532.828.448	-4,1%	15.573.531.418	16.485.051.217	+5,9%
Gomma e plastica.....	8.875.970.392	8.246.239.329	-7,1%	13.783.530.486	13.649.085.201	-1,0%
Carta e stampa.....	6.744.262.221	6.235.870.708	-7,5%	6.059.318.217	6.120.755.105	+1,0%
Tessili.....	6.926.677.541	5.960.759.477	-13,9%	9.781.068.338	9.428.985.182	-3,6%
Minerali non metalliferi.....	3.527.967.985	3.243.729.660	-8,1%	8.732.892.742	8.924.487.904	+2,2%
Legno e prodotti in legno.....	3.413.400.975	2.983.861.556	-12,6%	1.443.331.577	1.506.846.856	+4,4%
Mobili.....	1.791.575.739	1.597.300.214	-10,8%	8.063.411.272	8.136.710.851	+0,9%
Tutte le merci.....	401.411.065.089	378.759.439.770	-5,6%	375.903.831.853	389.725.036.583	+3,7%

Fonte: Coeweb - ISTAT

Elaborazione: SIMET - Camera di Commercio di Forlì-Cesena

TAB. CE.04.10.02 - Macrosettori classificati per valore decrescente dell'export 2012
Italia - Anni 2011 e 2012 - valori in euro

	Import 2011	Import 2012	Variazione import 2012/11	Export 2011	Export 2012	Variazione export 2012/11
Macchinari.....	68.881.019.945	60.459.748.361	-12,2%	101.691.359.733	103.018.116.869	+1,3%
Metalli e prodotti in metallo.....	42.468.224.720	37.752.807.174	-11,1%	48.385.906.883	50.778.879.512	+4,9%
Mezzi di trasporto.....	38.333.642.233	30.212.890.369	-21,2%	36.517.608.935	36.142.434.688	-1,0%
Alimentari, bevande e tabacco.....	27.497.372.135	27.241.555.407	-0,9%	24.419.283.353	26.059.431.206	+6,7%
Prodotti chimici.....	36.476.012.936	35.627.435.506	-2,3%	24.925.438.048	25.331.018.573	+1,6%
Coke e prodotti petroliferi.....	10.077.149.924	10.577.041.330	+5,0%	16.844.946.210	20.512.689.172	+21,8%
Prodotti farmaceutici.....	19.187.488.590	19.736.550.139	+2,9%	15.314.324.514	17.226.870.814	+12,5%
Abbigliamento	13.048.780.788	11.984.106.500	-8,2%	16.624.153.493	17.150.424.439	+3,2%
Pelle, calzature e accessori.....	8.900.654.768	8.532.828.448	-4,1%	15.573.531.418	16.485.051.217	+5,9%
Gomma e plastica.....	8.875.970.392	8.246.239.329	-7,1%	13.783.530.486	13.649.085.201	-1,0%
Altri prodotti manifatturieri.....	9.259.448.725	8.662.837.183	-6,4%	11.942.216.278	12.755.998.535	+6,8%
Tessili.....	6.926.677.541	5.960.759.477	-13,9%	9.781.068.338	9.428.985.182	-3,6%
Altre esportazioni.....	13.854.882.963	13.302.446.532	-4,0%	8.725.508.408	9.254.643.546	+6,1%
Minerali non metalliferi.....	3.527.967.985	3.243.729.660	-8,1%	8.732.892.742	8.924.487.904	+2,2%
Mobili.....	1.791.575.739	1.597.300.214	-10,8%	8.063.411.272	8.136.710.851	+0,9%
Carta e stampa.....	6.744.262.221	6.235.870.708	-7,5%	6.059.318.217	6.120.755.105	+1,0%
Agricoltura, silvicoltura e p.	13.012.638.933	12.290.718.797	-5,5%	5.800.215.885	5.791.369.632	-0,2%
Legno e prodotti in legno.....	3.413.400.975	2.983.861.556	-12,6%	1.443.331.577	1.506.846.856	+4,4%
Estrazione di minerali.....	69.133.893.576	74.110.713.080	+7,2%	1.275.786.063	1.451.237.281	+13,8%
Tutte le merci.....	401.411.065.089	378.759.439.770	-5,6%	375.903.831.853	389.725.036.583	+3,7%

Fonte: Coeweb - ISTAT

Elaborazione: SIMET - Camera di Commercio di Forlì-Cesena

TAB. CE.04.20 - Prodotti classificati per valore decrescente dell'import 2012
Italia - Anni 2011 e 2012 - valori in euro

	Import 2011	Import 2012	Variazione import 2012/11	Export 2011	Export 2012	Variazione export 2012/11
Petrolio greggio.....	41.577.107.416	44.289.904.540	+6,5%	395.149.669	563.253.475	+42,5%
Prodotti chimici di base, fer..	25.114.859.980	24.625.982.702	-1,9%	13.450.997.542	13.455.708.700	+0,0%
Gas naturale.....	21.184.707.710	24.111.453.758	+13,8%	85.260.965	107.109.366	+25,6%
Autoveicoli.....	25.335.502.503	18.688.210.224	-26,2%	12.690.236.774	13.084.455.825	+3,1%
Metalli di base preziosi e al..	17.793.490.118	16.937.927.434	-4,8%	12.681.094.308	14.513.237.036	+14,4%
Medicinali e preparati farmac..	15.165.072.060	15.584.250.640	+2,8%	13.407.225.194	15.330.687.254	+14,3%
Prodotti della siderurgia.....	14.866.850.984	11.757.558.428	-20,9%	9.361.744.494	9.713.247.679	+3,8%
Prodotti derivanti dalla raff..	10.047.326.700	10.548.328.323	+5,0%	16.679.922.555	20.359.427.674	+22,1%
Articoli di abbigliamento, es..	10.875.992.762	10.038.744.870	-7,7%	13.610.073.520	14.125.136.152	+3,8%
Macchine di impiego generale.....	9.779.229.845	9.811.929.926	+0,3%	21.083.161.294	22.371.023.615	+6,1%
Altre macchine di impiego gen..	7.284.152.151	6.768.350.532	-7,1%	18.839.962.319	19.687.870.073	+4,5%
Carne lavorata e conservata e..	5.947.457.219	5.960.130.119	+0,2%	2.696.749.445	2.822.781.550	+4,7%
Apparecchiature per le teleco..	5.740.839.580	5.694.843.595	-0,8%	2.483.479.056	1.839.010.227	-26,0%
Altri prodotti chimici.....	5.776.822.978	5.692.550.706	-1,5%	4.208.080.763	4.326.914.422	+2,8%
Motori, generatori e trasform..	5.804.238.294	5.670.828.999	-2,3%	6.995.713.278	6.997.323.160	+0,0%
Computer e unità periferiche.....	6.089.422.654	5.622.171.821	-7,7%	2.106.646.712	2.258.023.766	+7,2%
Parti ed accessori per autove..	5.962.980.395	5.363.431.635	-10,1%	11.826.346.637	11.240.758.710	-5,0%
Pasta-carta, carta e cartone.....	5.736.530.293	5.257.072.063	-8,4%	3.143.807.998	3.138.587.085	-0,2%
Articoli in materie plastiche.....	5.329.002.674	5.077.727.675	-4,7%	9.903.941.369	9.832.058.927	-0,7%
Rifiuti.....	5.253.060.749	5.005.168.797	-4,7%	1.486.080.602	1.738.693.878	+17,0%
Strumenti e apparecchi di mis..	4.978.123.601	4.725.318.139	-5,1%	4.553.156.487	4.680.202.623	+2,8%
Prodotti di colture agricole ..	5.054.047.922	4.677.062.305	-7,5%	1.980.865.884	1.931.691.784	-2,5%
Calzature.....	4.679.046.134	4.391.395.379	-6,1%	7.818.602.413	7.948.747.509	+1,7%
Merci dichiarate come provvis..	4.172.636.931	4.269.960.503	+2,3%	5.151.797.120	5.455.413.626	+5,9%
Componenti elettronici e sche..	9.271.709.327	4.264.616.100	-54,0%	2.122.104.331	2.124.838.230	+0,1%
Prodotti farmaceutici di base.....	4.022.416.530	4.152.299.499	+3,2%	1.907.099.320	1.896.183.560	-0,6%
Cuoio conciato e lavorato; ar..	4.221.608.634	4.141.433.069	-1,9%	7.754.929.005	8.536.303.708	+10,1%
Strumenti e forniture mediche..	4.333.260.407	4.053.198.019	-6,5%	4.405.172.385	4.663.788.278	+5,9%
Prodotti di colture permanenti.....	4.108.209.300	3.933.035.676	-4,3%	2.810.661.798	2.887.791.988	+2,7%
Altre macchine per impieghi s..	4.766.781.855	3.799.834.494	-20,3%	18.968.930.562	18.244.518.543	-3,8%
Oli e grassi vegetali e animali.....	3.744.166.428	3.695.794.451	-1,3%	1.689.371.251	1.777.874.961	+5,2%
Prodotti delle industrie latt..	3.910.866.100	3.630.641.855	-7,2%	2.387.645.862	2.472.591.696	+3,6%
Altri prodotti alimentari.....	3.143.097.495	3.400.398.785	+8,2%	4.271.768.976	4.765.946.201	+11,6%
Altri prodotti in metallo.....	3.635.744.369	3.361.138.207	-7,6%	9.241.457.839	9.169.918.785	-0,8%
Pesce, crostacei e molluschi ..	3.444.952.776	3.316.715.817	-3,7%	327.785.941	319.533.511	-2,5%
Articoli in gomma.....	3.546.967.718	3.168.511.654	-10,7%	3.879.589.117	3.817.026.274	-1,6%
Antracite.....	3.013.612.615	2.855.906.215	-5,2%	4.131.733	14.398.355	+248,5%
Prodotti di elettronica di co..	3.018.513.852	2.630.674.275	-12,8%	729.762.696	663.158.858	-9,1%
Energia elettrica.....	2.979.643.718	2.613.135.791	-12,3%	275.620.185	255.017.974	-7,5%
Saponi e detergenti, prodotti..	2.611.973.257	2.540.941.047	-2,7%	4.014.139.907	4.192.238.280	+4,4%
Altri prodotti tessili.....	2.802.178.401	2.529.975.196	-9,7%	3.775.173.787	3.700.878.815	-2,0%
Apparecchi per uso domestico.....	2.511.863.909	2.445.859.166	-2,6%	5.211.405.531	5.128.890.449	-1,6%
Articoli di coltelleria, uten..	2.323.652.612	2.239.387.009	-3,6%	3.743.906.447	3.982.292.666	+6,4%
Tabacco.....	2.196.856.335	2.165.267.985	-1,4%	21.441.510	25.976.582	+21,2%
Animali vivi e prodotti di or..	2.103.520.702	2.097.993.396	-0,3%	147.306.581	150.361.828	+2,1%
Aeromobili, veicoli spaziali ..	2.248.585.653	2.083.929.565	-7,3%	4.434.609.115	5.294.351.957	+19,4%
Apparecchiature di cablaggio ..	2.149.707.846	2.030.151.439	-5,6%	4.059.835.838	3.832.969.316	-5,6%
Gioielleria, bigiotteria e ar..	2.083.614.973	2.026.364.169	-2,7%	5.056.910.900	5.607.238.868	+10,9%
Articoli di maglieria.....	2.087.325.226	1.866.983.761	-10,6%	2.780.188.293	2.744.829.159	-1,3%
Navi e imbarcazioni.....	2.253.510.902	1.818.917.080	-19,3%	3.645.842.757	2.626.760.299	-28,0%
Tessuti.....	2.049.654.229	1.771.681.459	-13,6%	4.459.590.605	4.312.984.760	-3,3%
Prodotti in legno, sughero, p..	1.876.891.905	1.742.474.136	-7,2%	1.168.339.353	1.224.533.506	+4,8%
Filati di fibre tessili.....	2.074.844.911	1.659.102.822	-20,0%	1.546.303.946	1.415.121.607	-8,5%
Mobili.....	1.791.575.739	1.597.300.214	-10,8%	8.063.411.272	8.136.710.851	+0,9%
Frutta e ortaggi lavorati e c..	1.617.414.959	1.540.221.004	-4,8%	2.837.777.602	2.998.502.434	+5,7%
Mezzi di trasporto n.c.a.....	1.588.708.490	1.427.848.676	-10,1%	2.481.156.471	2.479.139.351	-0,1%
Minerali metalliferi ferrosi.....	1.871.071.385	1.408.917.096	-24,7%	210.918	330.430	+56,7%
Vetro e di prodotti in vetro.....	1.556.381.679	1.408.032.604	-9,5%	2.194.115.816	2.155.943.104	-1,7%
Bevande.....	1.367.041.857	1.380.274.396	+1,0%	5.805.850.978	6.220.338.244	+7,1%
Altre apparecchiature elettriche.....	1.468.389.211	1.373.506.096	-6,5%	1.519.636.048	1.473.995.295	-3,0%
Tubi, condotti, profilati cav..	1.402.169.142	1.298.801.097	-7,4%	5.872.859.494	5.930.005.129	+1,0%

TAB. CE.04.20 - Prodotti classificati per valore decrescente dell'import 2012
Italia - Anni 2011 e 2012 - valori in euro

	Import 2011	Import 2012	Variazione import 2012/11	Export 2011	Export 2012	Variazione export 2012/11
Legno tagliato e piallato.....	1.536.509.070	1.241.387.420	-19,2%	274.992.224	282.313.350	+2,7%
Macchine per la formatura dei.....	1.387.601.245	1.227.894.300	-11,5%	5.913.623.486	6.258.269.179	+5,8%
Apparecchiature per illuminaz.....	1.226.384.964	1.125.127.512	-8,3%	1.895.595.596	1.893.928.095	-0,1%
Fibre sintetiche e artificiali.....	1.286.004.587	1.119.448.804	-13,0%	865.111.738	865.100.041	-0,0%
Altri prodotti delle industri.....	1.142.050.927	1.005.085.056	-12,0%	1.196.096.312	1.231.255.092	+2,9%
Strumenti per irradiazione, a.....	980.835.539	957.977.475	-2,3%	601.850.713	694.147.470	+15,3%
Pesci ed altri prodotti della.....	1.031.215.643	951.005.572	-7,8%	241.390.443	192.119.045	-20,4%
Pitture, vernici e smalti, in.....	1.023.072.995	947.503.084	-7,4%	1.830.973.673	1.933.690.618	+5,6%
Giochi e giocattoli.....	973.828.784	939.538.408	-3,5%	362.441.382	359.725.956	-0,7%
Articoli di carta e di cartone.....	965.093.275	931.459.499	-3,5%	2.876.011.063	2.928.719.177	+1,8%
Macchine per l'agricoltura e ..	920.314.350	893.556.141	-2,9%	3.641.636.234	3.920.934.012	+7,7%
Altri prodotti della prima tr.....	961.389.907	785.299.686	-18,3%	2.753.701.911	2.476.869.116	-10,1%
Granaglie, amidi e di prodott.....	801.259.385	764.554.499	-4,6%	1.111.517.746	1.097.585.134	-1,3%
Prodotti per l'alimentazione ..	710.610.252	731.417.167	+2,9%	407.450.987	465.652.445	+14,3%
Agrofarmaci e altri prodotti ..	663.279.139	701.009.163	+5,7%	556.134.425	557.366.512	+0,2%
Strumenti ottici e attrezzatu.....	752.991.957	664.843.147	-11,7%	314.885.625	305.564.671	-3,0%
Prodotti da forno e farinacei.....	613.649.329	656.139.329	+6,9%	2.861.923.055	3.092.648.448	+8,1%
Batterie di pile e accumulato.....	678.010.743	645.507.036	-4,8%	626.388.552	609.028.195	-2,8%
Prodotti abrasivi e di minera.....	647.775.605	635.984.425	-1,8%	751.562.604	788.092.615	+4,9%
Pietra, sabbia e argilla.....	633.543.514	592.302.009	-6,5%	436.863.326	459.528.127	+5,2%
Libri, periodici e prodotti d.....	597.653.207	578.577.823	-3,2%	1.353.912.808	1.292.103.899	-4,6%
Articoli sportivi.....	594.561.228	520.521.686	-12,5%	802.837.410	769.545.197	-4,1%
Locomotive e di materiale rot.....	530.960.217	507.121.204	-4,5%	814.040.990	753.952.756	-7,4%
Cisterne, serbatoi, radiatori.....	465.087.777	498.694.033	+7,2%	1.481.009.568	1.465.723.480	-1,0%
Altri prodotti in porcellana ..	524.500.356	486.135.538	-7,3%	484.713.586	470.753.828	-2,9%
Minerali di cave e miniere n.....	487.253.174	462.248.842	-5,1%	168.042.859	171.457.381	+2,0%
Minerali metalliferi non ferosi.....	366.220.986	389.648.485	+6,4%	185.944.425	135.016.515	-27,4%
Elementi da costruzione in me.....	503.528.870	355.752.949	-29,3%	1.479.697.977	1.476.521.332	-0,2%
Armi e munizioni.....	324.148.440	343.184.901	+5,9%	1.038.579.010	1.392.495.647	+34,1%
Carrozzerie per autoveicoli; ..	413.394.073	323.431.985	-21,8%	625.376.191	663.015.790	+6,0%
Legno grezzo.....	363.427.454	292.120.658	-19,6%	14.031.233	20.034.292	+42,8%
Giochi per computer e altri s.....	347.000.825	291.454.115	-16,0%	87.490.716	70.039.407	-19,9%
Piante vive.....	296.096.314	286.942.115	-3,1%	510.971.461	523.443.437	+2,4%
Prodotti delle attività cinem.....	322.621.732	239.363.730	-25,8%	89.018.927	66.497.235	-25,3%
Prodotti delle attività creat.....	89.611.585	204.332.234	+128,0%	190.557.076	296.150.774	+55,4%
Prodotti refrattari.....	211.810.447	199.705.139	-5,7%	270.447.651	294.431.874	+8,9%
Prodotti in calcestruzzo, cem.....	160.028.201	139.760.439	-12,7%	539.380.176	504.420.457	-6,5%
Cemento, calce e gesso.....	151.940.750	137.274.862	-9,7%	153.446.888	164.970.063	+7,5%
Pietre tagliate, modellate e ..	137.007.691	122.559.762	-10,5%	1.266.669.787	1.405.038.402	+10,9%
Prodotti della fusione della ..	107.244.163	118.792.410	+10,8%	232.909.628	240.277.184	+3,2%
Strumenti musicali.....	132.132.406	118.129.845	-10,6%	118.757.889	124.445.144	+4,8%
Materiali da costruzione in t.....	138.523.256	114.276.891	-17,5%	3.072.556.234	3.140.837.561	+2,2%
Supporti magnetici ed ottici.....	71.909.022	106.758.168	+48,5%	23.585.375	34.421.092	+45,9%
Articoli di abbigliamento in ..	85.462.800	78.377.869	-8,3%	233.891.680	280.459.128	+19,9%
Prodotti dell'editoria musica.....	57.066.895	60.724.049	+6,4%	39.916.647	28.945.635	-27,5%
Generatori di vapore, esclusi.....	84.918.338	56.271.020	-33,7%	498.946.207	418.291.458	-16,2%
Prodotti vegetali di bosco no.....	53.103.097	50.222.445	-5,4%	85.985.231	82.814.715	-3,7%
Prodotti della stampa ..	42.638.653	47.339.146	+11,0%	39.499.156	53.448.843	+35,3%
Prodotti di cokeria.....	29.823.224	28.713.007	-3,7%	165.023.655	153.261.498	-7,1%
Prodotti delle attività di bi.....	17.103.697	17.253.554	+0,9%	15.919.956	17.209.161	+8,1%
Prodotti delle attività fotog.....	11.348.951	11.997.155	+5,7%	30.729.790	32.659.300	+6,3%
Prodotti di altre attività di.....	6.557.675	9.883.797	+50,7%	2.849.024	849.113	-70,2%
Piante forestali e altri prod.....	3.018.501	2.336.630	-22,6%	9.003.254	3.112.543	-65,4%
Acque e fanghi di depurazione.....	407.019	443.644	+9,0%	0	2.118	-
Lignite.....	376.776	332.135	-11,8%	182.168	143.632	-21,2%
Prodotti del recupero dei mat.....	124.376	63.562	-48,9%	1.020	0	-100,0%
Gas manufatti e combustibili ..	39.388	57.298	+45,5%	172.541	150.343	-12,9%
Prodotti del trattamento e de.....	6.215	30.480	+390,4%	1.441.996	911.083	-36,8%

TAB. CE.04.20 - Prodotti classificati per valore decrescente dell'import 2012
 Italia - Anni 2011 e 2012 - valori in euro

	Import 2011	Import 2012	Variazione import 2012/11	Export 2011	Export 2012	Variazione export 2012/11
Veicoli militari da combattim..	0	0	-	0	0	-
Tutte le merci.....	401.411.065.089	378.759.439.770	-5,6%	375.903.831.853	389.725.036.583	+3,7%

Fonte: Coeweb - ISTAT

Elaborazione: SIMET - Camera di Commercio di Forlì-Cesena

TAB. CE.04.21 - Prodotti classificati per valore decrescente dell'export 2012
Italia - Anni 2011 e 2012 - valori in euro

	Import 2011	Import 2012	Variazione import 2012/11	Export 2011	Export 2012	Variazione export 2012/11
Macchine di impiego generale.....	9.779.229.845	9.811.929.926	+0,3%	21.083.161.294	22.371.023.615	+6,1%
Prodotti derivanti dalla raff.	10.047.326.700	10.548.328.323	+5,0%	16.679.922.555	20.359.427.674	+22,1%
Altre macchine di impiego gen.	7.284.152.151	6.768.350.532	-7,1%	18.839.962.319	19.687.870.073	+4,5%
Altre macchine per impieghi s.	4.766.781.855	3.799.834.494	-20,3%	18.968.930.562	18.244.518.543	-3,8%
Medicinali e preparati farmac.	15.165.072.060	15.584.250.640	+2,8%	13.407.225.194	15.330.687.254	+14,3%
Metalli di base preziosi e al.	17.793.490.118	16.937.927.434	-4,8%	12.681.094.308	14.513.237.036	+14,4%
Articoli di abbigliamento, es.	10.875.992.762	10.038.744.870	-7,7%	13.610.073.520	14.125.136.152	+3,8%
Prodotti chimici di base, fer.	25.114.859.980	24.625.982.702	-1,9%	13.450.997.542	13.455.708.700	+0,0%
Autoveicoli.....	25.335.502.503	18.688.210.224	-26,2%	12.690.236.774	13.084.455.825	+3,1%
Parti ed accessori per autove.	5.962.980.395	5.363.431.635	-10,1%	11.826.346.637	11.240.758.710	-5,0%
Articoli in materie plastiche.....	5.329.002.674	5.077.727.675	-4,7%	9.903.941.369	9.832.058.927	-0,7%
Prodotti della siderurgia.....	14.866.850.984	11.757.558.428	-20,9%	9.361.744.494	9.713.247.679	+3,8%
Altri prodotti in metallo.....	3.635.744.369	3.361.138.207	-7,6%	9.241.457.839	9.169.918.785	-0,8%
Cuoio conciato e lavorato; ar.	4.221.608.634	4.141.433.069	-1,9%	7.754.929.005	8.536.303.708	+10,1%
Mobili.....	1.791.575.739	1.597.300.214	-10,8%	8.063.411.272	8.136.710.851	+0,9%
Calzature.....	4.679.046.134	4.391.395.379	-6,1%	7.818.602.413	7.948.747.509	+1,7%
Motori, generatori e trasform.	5.804.238.294	5.670.828.999	-2,3%	6.995.713.278	6.997.323.160	+0,0%
Macchine per la formatura dei.	1.387.601.245	1.227.894.300	-11,5%	5.913.623.486	6.258.269.179	+5,8%
Bevande.....	1.367.041.857	1.380.274.396	+1,0%	5.805.850.978	6.220.338.244	+7,1%
Tubi, condotti, profilati cav.	1.402.169.142	1.298.801.097	-7,4%	5.872.859.494	5.930.005.129	+1,0%
Gioielleria, bigiotteria e ar.	2.083.614.973	2.026.364.169	-2,7%	5.056.910.900	5.607.238.868	+10,9%
Merci dichiarate come provvis.	4.172.636.931	4.269.960.503	+2,3%	5.151.797.120	5.455.413.626	+5,9%
Aeromobili, veicoli spaziali	2.248.585.653	2.083.929.565	-7,3%	4.434.609.115	5.294.351.957	+19,4%
Apparecchi per uso domestico.....	2.511.863.909	2.445.859.166	-2,6%	5.211.405.531	5.128.890.449	-1,6%
Altri prodotti alimentari.....	3.143.097.495	3.400.398.785	+8,2%	4.271.768.976	4.765.946.201	+11,6%
Strumenti e apparecchi di mis.	4.978.123.601	4.725.318.139	-5,1%	4.553.156.487	4.680.202.623	+2,8%
Strumenti e forniture mediche..	4.333.260.407	4.053.198.019	-6,5%	4.405.172.385	4.663.788.278	+5,9%
Altri prodotti chimici.....	5.776.822.978	5.692.550.706	-1,5%	4.208.080.763	4.326.914.422	+2,8%
Tessuti.....	2.049.654.229	1.771.681.459	-13,6%	4.459.590.605	4.312.984.760	-3,3%
Saponi e detersivi, prodotti.	2.611.973.257	2.540.941.047	-2,7%	4.014.139.907	4.192.238.280	+4,4%
Articoli di coltelleria, uten.	2.323.652.612	2.239.387.009	-3,6%	3.743.906.447	3.982.292.666	+6,4%
Macchine per l'agricoltura e	920.314.350	893.556.141	-2,9%	3.641.636.234	3.920.934.012	+7,7%
Apparecchiature di cablaggio	2.149.707.846	2.030.151.439	-5,6%	4.059.835.838	3.832.969.316	-5,6%
Articoli in gomma.....	3.546.967.718	3.168.511.654	-10,7%	3.879.589.117	3.817.026.274	-1,6%
Altri prodotti tessili.....	2.802.178.401	2.529.975.196	-9,7%	3.775.173.787	3.700.878.815	-2,0%
Materiali da costruzione in t.	138.523.256	114.276.891	-17,5%	3.072.556.234	3.140.837.561	+2,2%
Pasta-carta, carta e cartone.....	5.736.530.293	5.257.072.063	-8,4%	3.143.807.998	3.138.587.085	-0,2%
Prodotti da forno e farinacei.....	613.649.329	656.139.329	+6,9%	2.861.923.055	3.092.648.448	+8,1%
Frutta e ortaggi lavorati e c.	1.617.414.959	1.540.221.004	-4,8%	2.837.777.602	2.998.502.434	+5,7%
Articoli di carta e di cartone.....	965.093.275	931.459.499	-3,5%	2.876.011.063	2.928.719.177	+1,8%
Prodotti di colture permanenti.....	4.108.209.300	3.933.035.676	-4,3%	2.810.661.798	2.887.791.988	+2,7%
Carne lavorata e conservata e.	5.947.457.219	5.960.130.119	+0,2%	2.696.749.445	2.822.781.550	+4,7%
Articoli di maglieria.....	2.087.325.226	1.866.983.761	-10,6%	2.780.188.293	2.744.829.159	-1,3%
Navi e imbarcazioni.....	2.253.510.902	1.818.917.080	-19,3%	3.645.842.757	2.626.760.299	-28,0%
Mezzi di trasporto n.c.a.....	1.588.708.490	1.427.848.676	-10,1%	2.481.156.471	2.479.139.351	-0,1%
Altri prodotti della prima tr.	961.389.907	785.299.686	-18,3%	2.753.701.911	2.476.869.116	-10,1%
Prodotti delle industrie latt.	3.910.866.100	3.630.641.855	-7,2%	2.387.645.862	2.472.591.696	+3,6%
Computer e unità periferiche.....	6.089.422.654	5.622.171.821	-7,7%	2.106.646.712	2.258.023.766	+7,2%
Vetro e di prodotti in vetro.....	1.556.381.679	1.408.032.604	-9,5%	2.194.115.816	2.155.943.104	-1,7%
Componenti elettronici e sche.	9.271.709.327	4.264.616.100	-54,0%	2.122.104.331	2.124.838.230	+0,1%
Pitture, vernici e smalti, in.	1.023.072.995	947.503.084	-7,4%	1.830.973.673	1.933.690.618	+5,6%
Prodotti di colture agricole	5.054.047.922	4.677.062.305	-7,5%	1.980.865.884	1.931.691.784	-2,5%
Prodotti farmaceutici di base.....	4.022.416.530	4.152.299.499	+3,2%	1.907.099.320	1.896.183.560	-0,6%
Apparecchiature per illuminaz.	1.226.384.964	1.125.127.512	-8,3%	1.895.595.596	1.893.928.095	-0,1%
Apparecchiature per le teleco.	5.740.839.580	5.694.843.595	-0,8%	2.483.479.056	1.839.010.227	-26,0%
Oli e grassi vegetali e animali.....	3.744.166.428	3.695.794.451	-1,3%	1.689.371.251	1.777.874.961	+5,2%
Rifiuti.....	5.253.060.749	5.005.168.797	-4,7%	1.486.080.602	1.738.693.878	+17,0%
Elementi da costruzione in me.	503.528.870	355.752.949	-29,3%	1.479.697.977	1.476.521.332	-0,2%
Altre apparecchiature elettriche.....	1.468.389.211	1.373.506.096	-6,5%	1.519.636.048	1.473.995.295	-3,0%
Cisterne, serbatoi, radiatori.	465.087.777	498.694.033	+7,2%	1.481.009.568	1.465.723.480	-1,0%
Filati di fibre tessili.....	2.074.844.911	1.659.102.822	-20,0%	1.546.303.946	1.415.121.607	-8,5%

TAB. CE.04.21 - Prodotti classificati per valore decrescente dell'export 2012
Italia - Anni 2011 e 2012 - valori in euro

	Import 2011	Import 2012	Variazione import 2012/11	Export 2011	Export 2012	Variazione export 2012/11
Pietre tagliate, modellate e	137.007.691	122.559.762	-10,5%	1.266.669.787	1.405.038.402	+10,9%
Armi e munizioni.....	324.148.440	343.184.901	+5,9%	1.038.579.010	1.392.495.647	+34,1%
Libri, periodici e prodotti d.	597.653.207	578.577.823	-3,2%	1.353.912.808	1.292.103.899	-4,6%
Altri prodotti delle industri.	1.142.050.927	1.005.085.056	-12,0%	1.196.096.312	1.231.255.092	+2,9%
Prodotti in legno, sughero, p.	1.876.891.905	1.742.474.136	-7,2%	1.168.339.353	1.224.533.506	+4,8%
Granaglie, amidi e di prodott.	801.259.385	764.554.499	-4,6%	1.111.517.746	1.097.585.134	-1,3%
Fibre sintetiche e artificiali.....	1.286.004.587	1.119.448.804	-13,0%	865.111.738	865.100.041	-0,0%
Prodotti abrasivi e di minera..	647.775.605	635.984.425	-1,8%	751.562.604	788.092.615	+4,9%
Articoli sportivi.....	594.561.228	520.521.686	-12,5%	802.837.410	769.545.197	-4,1%
Locomotive e di materiale rot.	530.960.217	507.121.204	-4,5%	814.040.990	753.952.756	-7,4%
Strumenti per irradiazione, a.	980.835.539	957.977.475	-2,3%	601.850.713	694.147.470	+15,3%
Prodotti di elettronica di co.	3.018.513.852	2.630.674.275	-12,8%	729.762.696	663.158.858	-9,1%
Carrozzerie per autoveicoli;	413.394.073	323.431.985	-21,8%	625.376.191	663.015.790	+6,0%
Batterie di pile e accumulato.	678.010.743	645.507.036	-4,8%	626.388.552	609.028.195	-2,8%
Petrolio greggio.....	41.577.107.416	44.289.904.540	+6,5%	395.149.669	563.253.475	+42,5%
Agrofarmaci e altri prodotti	663.279.139	701.009.163	+5,7%	556.134.425	557.366.512	+0,2%
Piante vive.....	296.096.314	286.942.115	-3,1%	510.971.461	523.443.437	+2,4%
Prodotti in calcestruzzo, cem.	160.028.201	139.760.439	-12,7%	539.380.176	504.420.457	-6,5%
Altri prodotti in porcellana	524.500.356	486.135.538	-7,3%	484.713.586	470.753.828	-2,9%
Prodotti per l'alimentazione	710.610.252	731.417.167	+2,9%	407.450.987	465.652.445	+14,3%
Pietra, sabbia e argilla.....	633.543.514	592.302.009	-6,5%	436.863.326	459.528.127	+5,2%
Generatori di vapore, esclusi.	84.918.338	56.271.020	-33,7%	498.946.207	418.291.458	-16,2%
Giochi e giocattoli.....	973.828.784	939.538.408	-3,5%	362.441.382	359.725.956	-0,7%
Pesce, crostacei e molluschi	3.444.952.776	3.316.715.817	-3,7%	327.785.941	319.533.511	-2,5%
Strumenti ottici e attrezzatu.	752.991.957	664.843.147	-11,7%	314.885.625	305.564.671	-3,0%
Prodotti delle attività creat.	89.611.585	204.332.234	+128,0%	190.557.076	296.150.774	+55,4%
Prodotti refrattari.....	211.810.447	199.705.139	-5,7%	270.447.651	294.431.874	+8,9%
Legno tagliato e piallato.....	1.536.509.070	1.241.387.420	-19,2%	274.992.224	282.313.350	+2,7%
Articoli di abbigliamento in	85.462.800	78.377.869	-8,3%	233.891.680	280.459.128	+19,9%
Energia elettrica.....	2.979.643.718	2.613.135.791	-12,3%	275.620.185	255.017.974	-7,5%
Prodotti della fusione della	107.244.163	118.792.410	+10,8%	232.909.628	240.277.184	+3,2%
Pesci ed altri prodotti della.	1.031.215.643	951.005.572	-7,8%	241.390.443	192.119.045	-20,4%
Minerali di cave e miniere n.	487.253.174	462.248.842	-5,1%	168.042.859	171.457.381	+2,0%
Cemento, calce e gesso.....	151.940.750	137.274.862	-9,7%	153.446.888	164.970.063	+7,5%
Prodotti di cokeria.....	29.823.224	28.713.007	-3,7%	165.023.655	153.261.498	-7,1%
Animali vivi e prodotti di or.	2.103.520.702	2.097.993.396	-0,3%	147.306.581	150.361.828	+2,1%
Minerali metalliferi non ferrosi.....	366.220.986	389.648.485	+6,4%	185.944.425	135.016.515	-27,4%
Strumenti musicali.....	132.132.406	118.129.845	-10,6%	118.757.889	124.445.144	+4,8%
Gas naturale.....	21.184.707.710	24.111.453.758	+13,8%	85.260.965	107.109.366	+25,6%
Prodotti vegetali di bosco no.	53.103.097	50.222.445	-5,4%	85.985.231	82.814.715	-3,7%
Giochi per computer e altri s.	347.000.825	291.454.115	-16,0%	87.490.716	70.039.407	-19,9%
Prodotti delle attività cinem.	322.621.732	239.363.730	-25,8%	89.018.927	66.497.235	-25,3%
Prodotti della stampa	42.638.653	47.339.146	+11,0%	39.499.156	53.448.843	+35,3%
Supporti magnetici ed ottici.....	71.909.022	106.758.168	+48,5%	23.585.375	34.421.092	+45,9%
Prodotti delle attività fotog.	11.348.951	11.997.155	+5,7%	30.729.790	32.659.300	+6,3%
Prodotti dell'editoria musica.	57.066.895	60.724.049	+6,4%	39.916.647	28.945.635	-27,5%
Tabacco.....	2.196.856.335	2.165.267.985	-1,4%	21.441.510	25.976.582	+21,2%
Legno grezzo.....	363.427.454	292.120.658	-19,6%	14.031.233	20.034.292	+42,8%
Prodotti delle attività di bi.	17.103.697	17.253.554	+0,9%	15.919.956	17.209.161	+8,1%
Antracite.....	3.013.612.615	2.855.906.215	-5,2%	4.131.733	14.398.355	+248,5%
Piante forestali e altri prod.	3.018.501	2.336.630	-22,6%	9.003.254	3.112.543	-65,4%
Prodotti del trattamento e de.	6.215	30.480	+390,4%	1.441.996	911.083	-36,8%
Prodotti di altre attività di.	6.557.675	9.883.797	+50,7%	2.849.024	849.113	-70,2%
Minerali metalliferi ferrosi.....	1.871.071.385	1.408.917.096	-24,7%	210.918	330.430	+56,7%
Gas manufatti e combustibili	39.388	57.298	+45,5%	172.541	150.343	-12,9%
Lignite.....	376.776	332.135	-11,8%	182.168	143.632	-21,2%
Acque e fanghi di depurazione.....	407.019	443.644	+9,0%	0	2.118	-
Prodotti del recupero dei mat.	124.376	63.562	-48,9%	1.020	0	-100,0%

TAB. CE.04.21 - Prodotti classificati per valore decrescente dell'export 2012
 Italia - Anni 2011 e 2012 - valori in euro

	Import 2011	Import 2012	Variazione import 2012/11	Export 2011	Export 2012	Variazione export 2012/11
Veicoli militari da combattim..	0	0	-	0	0	-
Tutte le merci.....	401.411.065.089	378.759.439.770	-5,6%	375.903.831.853	389.725.036.583	+3,7%

Fonte: Coeweb - ISTAT

Elaborazione: SIMET - Camera di Commercio di Forlì-Cesena

TAB. CE.04.30.01 - Aree geografiche classificate per valore decrescente dell'import 2012
Italia - Anni 2011 e 2012 - valori in euro

	Import 2011	Import 2012	Variazione import 2012/11	Export 2011	Export 2012	Variazione export 2012/11
Unione Europea a 27.....	215.727.661.728	200.314.365.334	-7,1%	210.665.939.279	209.213.755.534	-0,7%
Altri Paesi d'Europa.....	43.292.591.990	42.845.160.482	-1,0%	50.115.579.211	54.340.158.333	+8,4%
Asia Orientale.....	46.301.319.340	38.945.769.285	-15,9%	28.697.270.892	30.352.852.194	+5,8%
Africa Settentrionale.....	17.978.988.696	26.979.466.798	+50,1%	10.757.968.100	13.582.539.337	+26,3%
Medio Oriente.....	29.030.501.221	24.929.416.805	-14,1%	18.453.849.508	19.163.739.749	+3,8%
America Settentrionale.....	14.676.998.720	14.401.329.757	-1,9%	25.528.959.782	29.545.036.076	+15,7%
Asia Centrale.....	10.388.184.744	10.468.455.821	+0,8%	6.045.621.218	5.561.021.440	-8,0%
America Centro-Meridionale.....	12.008.856.635	9.838.297.091	-18,1%	14.121.650.818	15.117.095.197	+7,0%
Altri Paesi Africani.....	9.763.514.218	8.189.332.888	-16,1%	5.230.548.627	5.432.265.967	+3,9%
Oceania.....	1.539.286.620	1.142.849.733	-25,8%	3.588.893.148	4.406.908.638	+22,8%
Altre destinazioni.....	703.161.177	704.995.776	+0,3%	2.697.551.270	3.009.664.118	+11,6%
Tutti i paesi.....	401.411.065.089	378.759.439.770	-5,6%	375.903.831.853	389.725.036.583	+3,7%

Fonte: Coeweb - ISTAT

Elaborazione: SIMET - Camera di Commercio di Forlì-Cesena

TAB. CE.04.30.02 - Aree geografiche classificate per valore decrescente dell'export 2012
Italia - Anni 2011 e 2012 - valori in euro

	Import 2011	Import 2012	Variazione import 2012/11	Export 2011	Export 2012	Variazione export 2012/11
Unione Europea a 27.....	215.727.661.728	200.314.365.334	-7,1%	210.665.939.279	209.213.755.534	-0,7%
Altri Paesi d'Europa.....	43.292.591.990	42.845.160.482	-1,0%	50.115.579.211	54.340.158.333	+8,4%
Asia Orientale.....	46.301.319.340	38.945.769.285	-15,9%	28.697.270.892	30.352.852.194	+5,8%
America Settentrionale.....	14.676.998.720	14.401.329.757	-1,9%	25.528.959.782	29.545.036.076	+15,7%
Medio Oriente.....	29.030.501.221	24.929.416.805	-14,1%	18.453.849.508	19.163.739.749	+3,8%
America Centro-Meridionale.....	12.008.856.635	9.838.297.091	-18,1%	14.121.650.818	15.117.095.197	+7,0%
Africa Settentrionale.....	17.978.988.696	26.979.466.798	+50,1%	10.757.968.100	13.582.539.337	+26,3%
Asia Centrale.....	10.388.184.744	10.468.455.821	+0,8%	6.045.621.218	5.561.021.440	-8,0%
Altri Paesi Africani.....	9.763.514.218	8.189.332.888	-16,1%	5.230.548.627	5.432.265.967	+3,9%
Oceania.....	1.539.286.620	1.142.849.733	-25,8%	3.588.893.148	4.406.908.638	+22,8%
Altre destinazioni.....	703.161.177	704.995.776	+0,3%	2.697.551.270	3.009.664.118	+11,6%
Tutti i paesi.....	401.411.065.089	378.759.439.770	-5,6%	375.903.831.853	389.725.036.583	+3,7%

Fonte: Coeweb - ISTAT

Elaborazione: SIMET - Camera di Commercio di Forlì-Cesena

TAB. CE.04.40 - Paesi classificati per valore decrescente dell'import 2012
Italia - Anni 2011 e 2012 - valori in euro

	Import 2011	Import 2012	Variazione import 2012/11	Export 2011	Export 2012	Variazione export 2012/11
Germania.....	62.388.153.407	55.219.022.389	-11,5%	49.267.287.873	48.712.643.136	-1,1%
Francia.....	33.603.236.407	31.318.242.307	-6,8%	43.593.344.612	43.169.416.496	-1,0%
Cina.....	29.573.518.519	24.694.756.623	-16,5%	9.995.654.106	9.002.872.829	-9,9%
Paesi Bassi.....	21.036.975.096	20.388.424.118	-3,1%	9.119.108.182	9.268.533.527	+1,6%
Russia.....	16.904.492.632	18.330.614.219	+8,4%	9.305.163.048	9.992.704.834	+7,4%
Spagna.....	18.111.187.774	16.848.374.259	-7,0%	19.890.053.166	18.290.639.050	-8,0%
Belgio.....	14.568.411.048	14.380.781.240	-1,3%	9.632.930.877	10.299.813.554	+6,9%
Libia.....	3.972.699.801	12.873.748.089	+224,1%	610.466.487	2.403.977.078	+293,8%
Stati Uniti d'America.....	13.025.634.270	12.665.951.056	-2,8%	22.830.879.385	26.656.035.140	+16,8%
Svizzera.....	11.293.952.780	11.018.498.605	-2,4%	20.639.759.599	22.878.015.784	+10,8%
Regno Unito.....	10.943.223.017	9.554.057.834	-12,7%	17.541.735.619	18.964.130.432	+8,1%
Algeria.....	8.293.903.555	8.972.108.934	+8,2%	3.013.128.043	3.767.159.054	+25,0%
Austria.....	9.439.132.858	8.838.592.348	-6,4%	8.723.689.963	8.629.548.152	-1,1%
Arabia Saudita.....	7.031.129.226	7.482.601.451	+6,4%	3.716.086.366	4.041.991.076	+8,8%
Azerbaigian.....	8.237.133.506	7.150.674.622	-13,2%	347.992.884	401.265.394	+15,3%
Polonia.....	7.518.179.612	7.124.666.336	-5,2%	9.418.117.572	9.212.996.776	-2,2%
Turchia.....	5.978.880.726	5.257.367.240	-12,1%	9.634.276.581	10.617.510.022	+10,2%
Romania.....	5.295.318.204	4.850.522.988	-8,4%	6.135.448.122	5.825.447.064	-5,1%
Kazakistan.....	3.518.841.980	4.684.523.442	+33,1%	869.898.042	817.105.729	-6,1%
Rep. Ceca.....	4.901.212.830	4.457.217.679	-9,1%	4.173.183.586	4.201.194.414	+0,7%
India.....	4.779.516.417	3.751.034.275	-21,5%	3.735.670.005	3.349.048.062	-10,3%
Ungheria.....	3.650.648.778	3.534.969.602	-3,2%	3.507.620.258	3.403.257.217	-3,0%
Iraq.....	2.857.476.720	3.511.972.106	+22,9%	489.362.158	634.102.888	+29,6%
Brasile.....	4.147.627.210	3.402.468.532	-18,0%	4.781.690.092	4.997.316.730	+4,5%
Svezia.....	3.575.540.740	3.230.417.823	-9,7%	3.892.186.708	3.773.856.140	-3,0%
Giappone.....	4.217.850.930	3.191.343.599	-24,3%	4.732.342.139	5.636.851.202	+19,1%
Irlanda.....	3.112.025.338	2.833.284.297	-9,0%	937.392.664	971.289.165	+3,6%
Corea del Sud.....	3.255.295.270	2.804.274.234	-13,9%	2.926.071.586	3.465.323.616	+18,4%
Slovacchia.....	2.837.708.381	2.694.539.207	-5,0%	2.395.577.647	2.340.363.714	-2,3%
Slovenia.....	2.536.326.954	2.580.264.167	+1,7%	3.988.557.491	4.122.502.181	+3,4%
Qatar.....	2.070.159.934	2.329.328.061	+12,5%	765.729.394	1.025.565.129	+33,9%
Ucraina.....	2.805.641.644	2.307.112.665	-17,8%	1.681.941.814	1.748.166.118	+3,9%
Egitto.....	2.528.397.709	2.295.858.066	-9,2%	2.594.378.500	2.862.844.453	+10,3%
Tunisia.....	2.569.411.113	2.250.507.609	-12,4%	3.047.695.858	3.169.889.506	+4,0%
Iran.....	5.327.220.660	2.239.536.728	-58,0%	1.863.280.227	1.406.875.707	-24,5%
Bulgaria.....	2.097.966.914	2.206.361.706	+5,2%	1.601.274.386	1.594.434.615	-0,4%
Danimarca.....	2.224.205.172	2.178.440.198	-2,1%	2.337.701.919	2.433.226.867	+4,1%
Grecia.....	2.111.886.702	2.090.121.120	-1,0%	4.782.173.794	4.162.770.947	-13,0%
Indonesia.....	2.657.096.910	2.080.584.559	-21,7%	789.031.507	1.228.860.003	+55,7%
Vietnam.....	1.266.433.569	1.817.418.020	+43,5%	554.753.968	501.387.547	-9,6%
Repubblica Sudafricana.....	1.994.827.472	1.794.100.920	-10,1%	1.733.954.106	1.777.594.431	+2,5%
Canada.....	1.651.308.758	1.735.372.319	+5,1%	2.697.678.323	2.887.657.222	+7,0%
Nigeria.....	1.574.949.862	1.687.205.992	+7,1%	818.200.300	853.518.728	+4,3%
Norvegia.....	1.904.683.258	1.672.709.751	-12,2%	1.325.980.300	1.541.825.708	+16,3%
Cile.....	2.062.348.894	1.640.299.681	-20,5%	881.676.648	928.841.852	+5,3%
Portogallo.....	1.558.399.458	1.586.497.116	+1,8%	3.318.050.050	3.006.845.414	-9,4%
Taiwan.....	1.964.019.555	1.563.285.102	-20,4%	1.131.464.199	971.452.450	-14,1%
Finlandia.....	1.402.755.482	1.469.348.390	+4,7%	1.542.672.218	1.666.538.935	+8,0%
Croazia.....	1.516.206.250	1.271.284.779	-16,2%	2.267.795.446	1.980.097.976	-12,7%
Tailandia.....	1.413.479.165	1.101.871.497	-22,0%	1.198.952.985	1.470.198.499	+22,6%
Messico.....	993.398.546	1.037.522.235	+4,4%	3.231.949.931	3.743.912.629	+15,8%
Argentina.....	1.553.402.960	1.025.466.150	-34,0%	1.083.278.113	1.019.448.808	-5,9%
Lussemburgo.....	847.798.457	1.017.488.533	+20,0%	520.804.989	489.835.038	-5,9%
Paesi e territori non determi.....	1.001.658.647	982.214.837	-1,9%	155.427.000	154.000.000	-0,9%
Israele.....	1.060.087.538	967.635.362	-8,7%	2.309.541.454	2.067.550.842	-10,5%
Serbia.....	851.540.576	869.685.964	+2,1%	1.158.874.649	1.242.310.279	+7,2%
Ghana.....	536.561.526	836.208.903	+55,8%	196.704.964	209.487.473	+6,5%
Perù.....	965.051.202	777.323.724	-19,5%	387.881.758	490.411.226	+26,4%
Malaysia.....	891.178.368	773.918.177	-13,2%	842.574.239	1.025.972.898	+21,8%
Bangladesh.....	715.113.413	769.510.706	+7,6%	312.164.386	234.686.772	-24,8%
Australia.....	1.115.615.812	766.368.019	-31,3%	3.016.569.424	3.711.338.752	+23,0%

TAB. CE.04.40 - Paesi classificati per valore decrescente dell'import 2012
Italia - Anni 2011 e 2012 - valori in euro

	Import 2011	Import 2012	Variazione import 2012/11	Export 2011	Export 2012	Variazione export 2012/11
Albania.....	656.335.671	728.325.122	+11,0%	1.144.714.995	1.269.328.444	+10,9%
Paesi e territori non determi.....	703.159.728	704.935.913	+0,3%	1.650.251.511	1.825.515.370	+10,6%
Angola.....	1.485.898.789	682.266.551	-54,1%	239.055.815	282.263.585	+18,1%
Emirati Arabi Uniti.....	860.929.709	651.065.185	-24,4%	4.729.104.181	5.510.735.259	+16,5%
Guinea Equatoriale.....	1.003.892.300	620.263.454	-38,2%	106.378.106	96.762.984	-9,0%
Marocco.....	614.536.876	587.190.674	-4,4%	1.476.706.367	1.367.054.124	-7,4%
Colombia.....	556.876.740	509.305.421	-8,5%	638.881.793	635.622.946	-0,5%
Bosnia-Erzegovina.....	493.563.106	471.859.615	-4,4%	585.448.304	581.691.994	-0,6%
Pakistan.....	583.461.439	430.268.010	-26,3%	488.483.471	611.264.311	+25,1%
Turkmenistan.....	264.726.500	417.902.548	+57,9%	229.465.957	170.778.589	-25,6%
Lituania.....	346.284.681	365.434.671	+5,5%	736.878.037	792.146.750	+7,5%
Sri Lanka.....	398.262.126	352.335.086	-11,5%	220.419.042	205.964.946	-6,6%
Ecuador.....	403.134.093	340.301.568	-15,6%	210.670.983	210.625.546	-0,0%
Macedonia.....	309.770.378	322.510.225	+4,1%	228.918.393	245.719.454	+7,3%
Camerun.....	368.089.071	275.127.263	-25,3%	164.600.110	111.985.725	-32,0%
Mozambico.....	330.312.878	275.102.429	-16,7%	51.696.467	44.913.665	-13,1%
Costa d'Avorio.....	248.987.828	260.836.773	+4,8%	102.532.143	132.217.268	+29,0%
Singapore.....	284.489.424	255.110.447	-10,3%	1.794.232.157	1.903.665.195	+6,1%
Malta.....	263.856.768	249.137.555	-5,6%	1.456.627.289	1.690.448.633	+16,1%
Congo (Repubblica).....	385.851.517	244.953.678	-36,5%	210.652.999	147.984.349	-29,7%
Nuova Zelanda.....	265.091.176	231.170.866	-12,8%	375.283.934	374.643.450	-0,2%
Hong Kong.....	332.871.822	230.075.849	-30,9%	4.170.354.503	4.472.860.865	+7,3%
Venezuela.....	342.656.647	212.493.580	-38,0%	689.632.775	1.106.591.771	+60,5%
Filippine.....	264.883.138	206.864.185	-21,9%	341.540.148	373.174.552	+9,3%
Moldavia.....	226.962.649	204.315.965	-10,0%	205.452.110	212.937.016	+3,6%
Costarica.....	136.097.911	182.506.108	+34,1%	104.834.364	144.615.512	+37,9%
Zambia.....	222.605.325	178.671.308	-19,7%	25.847.005	26.568.229	+2,8%
Mauritania.....	210.084.537	178.531.296	-15,0%	35.913.889	57.575.003	+60,3%
Bielorussia.....	90.425.978	175.966.635	+94,6%	463.049.001	463.244.828	+0,0%
Paraguay.....	211.708.299	173.557.629	-18,0%	75.823.136	70.220.916	-7,4%
Gabon.....	164.149.378	172.813.867	+5,3%	92.184.109	104.605.074	+13,5%
Maurizio.....	140.691.967	165.669.160	+17,8%	83.309.357	71.140.769	-14,6%
Bahrein.....	216.897.407	161.473.131	-25,6%	163.034.460	195.822.416	+20,1%
Cambogia.....	102.401.275	140.931.042	+37,6%	24.640.796	41.651.906	+69,0%
Uruguay.....	127.484.459	115.358.470	-9,5%	135.776.468	142.389.502	+4,9%
Cipro.....	90.641.822	112.396.777	+24,0%	669.901.556	560.101.685	-16,4%
Lettonia.....	103.564.199	103.497.224	-0,1%	374.274.732	426.098.009	+13,8%
Estonia.....	161.362.982	100.050.613	-38,0%	376.100.114	403.410.956	+7,3%
Kuwait.....	79.807.887	99.414.726	+24,6%	579.663.013	835.409.314	+44,1%
Zimbabwe.....	119.324.417	98.569.690	-17,4%	18.493.310	24.291.025	+31,4%
Congo (Rep. Dem. Ex Zaire).....	16.396.451	96.527.937	+488,7%	78.773.873	61.331.826	-22,1%
Oman.....	126.449.853	93.843.629	-25,8%	329.620.902	464.735.151	+41,0%
Papuasias-Nuova Guinea.....	111.964.972	88.754.748	-20,7%	89.559.936	231.411.764	+158,4%
Kenia.....	82.992.656	83.283.394	+0,4%	128.867.961	156.628.853	+21,5%
Kosovo.....	89.368.241	79.134.582	-11,5%	67.860.440	73.054.397	+7,7%
Namibia.....	130.950.134	76.695.443	-41,4%	43.818.983	52.795.023	+20,5%
Senegal.....	98.666.681	75.779.459	-23,2%	122.383.742	155.637.748	+27,2%
Guatemala.....	67.937.064	71.084.881	+4,6%	81.137.532	91.194.962	+12,4%
Honduras.....	52.559.998	67.911.696	+29,2%	37.621.996	34.956.232	-7,1%
Islanda.....	81.519.570	65.376.931	-19,8%	84.428.765	79.412.115	-5,9%
Uganda.....	59.643.709	64.607.766	+8,3%	33.959.861	45.284.456	+33,3%
Siria.....	959.668.798	60.800.094	-93,7%	905.456.656	244.383.042	-73,0%
Etiopia.....	85.952.061	55.861.888	-35,0%	203.612.353	263.556.547	+29,4%
Montenegro.....	38.542.958	55.075.049	+42,9%	111.562.046	112.883.088	+1,2%
Giordania.....	57.626.717	53.709.747	-6,8%	626.768.823	667.302.765	+6,5%
Cuba.....	64.025.979	47.492.777	-25,8%	228.284.998	247.190.523	+8,3%
Repubblica Dominicana.....	34.582.384	46.380.735	+34,1%	148.263.125	248.030.184	+67,3%
Georgia.....	80.755.251	45.087.114	-44,2%	136.049.101	221.376.080	+62,7%
Seychelles e dipendenze.....	28.249.155	38.244.592	+35,4%	21.692.511	22.012.923	+1,5%
Tagikistan.....	47.311.502	37.059.117	-21,7%	19.207.647	13.255.283	-31,0%
Swaziland.....	35.878.644	36.981.833	+3,1%	662.465	2.759.266	+316,5%

TAB. CE.04.40 - Paesi classificati per valore decrescente dell'import 2012
Italia - Anni 2011 e 2012 - valori in euro

	Import 2011	Import 2012	Variazione import 2012/11	Export 2011	Export 2012	Variazione export 2012/11
Mongolia.....	38.612.820	35.755.568	-7,4%	24.654.383	32.064.177	+30,1%
Madagascar.....	24.449.815	35.720.086	+46,1%	23.340.322	23.781.001	+1,9%
Libano.....	35.303.438	34.249.716	-3,0%	1.330.344.028	1.243.342.177	-6,5%
Yemen.....	14.284.883	34.096.165	+138,7%	54.343.268	79.013.290	+45,4%
Niger.....	549.828	33.246.563	+5.946,7%	24.013.207	24.082.586	+0,3%
Panama.....	35.699.749	32.243.150	-9,7%	303.093.423	275.028.375	-9,3%
Nicaragua.....	32.110.970	31.558.294	-1,7%	26.882.635	17.687.589	-34,2%
Bolivia.....	34.748.507	30.460.353	-12,3%	61.267.268	74.471.308	+21,6%
Nuova Caledonia e dipendenze.....	18.902.701	29.903.018	+58,2%	40.135.512	43.425.365	+8,2%
Giamaica.....	823.016	29.171.508	+3.444,5%	43.936.233	15.840.529	-63,9%
Tanzania.....	76.101.092	27.228.153	-64,2%	94.329.885	92.516.122	-1,9%
Isole Salomone.....	16.874.086	22.815.873	+35,2%	240.770	465.419	+93,3%
Laos.....	15.530.032	19.561.780	+26,0%	9.090.561	8.773.727	-3,5%
Malawi.....	6.139.534	18.727.801	+205,0%	10.078.342	9.201.489	-8,7%
El Salvador.....	16.817.120	18.617.801	+10,7%	34.471.994	31.100.840	-9,8%
Sudan.....	241.810.930	15.044.246	-93,8%	138.370.675	160.266.084	+15,8%
Maldive.....	12.846.697	14.526.148	+13,1%	19.681.266	12.653.429	-35,7%
Togo.....	18.405.761	13.864.581	-24,7%	53.540.490	71.411.597	+33,4%
Trinidad e Tobago.....	70.738.815	13.502.924	-80,9%	68.357.711	53.537.041	-21,7%
Armenia.....	14.538.061	13.228.704	-9,0%	102.156.039	120.392.837	+17,9%
Liechtenstein.....	17.819.117	12.465.243	-30,0%	34.056.715	46.846.779	+37,6%
Mali.....	5.705.168	12.281.613	+115,3%	37.987.008	37.803.170	-0,5%
Myanmar.....	5.559.345	11.772.120	+111,8%	14.010.497	23.726.151	+69,3%
Uzbekistan.....	69.272.907	10.630.056	-84,7%	115.862.729	110.398.231	-4,7%
Isole Cayman.....	735.970	9.454.946	+1.184,7%	230.777.203	109.300.491	-52,6%
Nepal.....	8.216.390	8.428.475	+2,6%	6.894.757	8.324.974	+20,7%
Guinea.....	9.992.327	7.888.282	-21,1%	34.719.347	47.756.963	+37,6%
Isole Turks e Caicos.....	5.494.118	6.547.162	+19,2%	663.268	716.835	+8,1%
Liberia.....	12.015.921	6.525.174	-45,7%	35.878.091	27.690.983	-22,8%
Guyana.....	2.557.590	5.304.927	+107,4%	7.483.976	4.244.406	-43,3%
Bahamas.....	2.132.287	4.959.640	+132,6%	76.434.842	20.251.027	-73,5%
Afganistan.....	1.095.039	3.767.036	+244,0%	27.287.761	23.639.515	-13,4%
Burkina-Faso.....	11.675.385	2.997.994	-74,3%	37.117.322	39.065.821	+5,2%
Benin.....	12.670.541	2.997.100	-76,3%	69.289.079	48.307.740	-30,3%
Eritrea.....	3.369.757	2.848.606	-15,5%	25.379.312	41.536.061	+63,7%
Macao.....	4.288.564	2.765.550	-35,5%	56.456.317	78.181.727	+38,5%
Bhutan.....	1.734.482	2.579.049	+48,7%	3.634.388	1.916.463	-47,3%
Mayotte.....	585.436	2.495.189	+326,2%	3.837.833	3.809.480	-0,7%
Ruanda.....	3.099.592	2.247.245	-27,5%	6.019.010	12.984.090	+115,7%
Isole Marshall.....	6.035.455	2.000.000	-66,9%	36.885.465	13.967.722	-62,1%
Isole Vergini Britann. e Mont.	32.083.552	1.918.993	-94,0%	421.896.003	250.642.756	-40,6%
Andorra.....	475.666	1.722.848	+262,2%	18.866.515	14.307.832	-24,2%
Belize.....	42.864	1.624.308	+3.689,4%	7.471.695	6.016.687	-19,5%
Burundi.....	2.090.243	1.535.667	-26,5%	5.919.233	4.362.078	-26,3%
Gibuti.....	1.583.044	1.526.686	-3,6%	17.072.799	13.741.167	-19,5%
Haiti.....	634.139	1.345.001	+112,1%	24.177.493	15.075.434	-37,6%
Repubblica Centrafricana.....	1.490.837	1.313.019	-11,9%	2.509.440	1.799.576	-28,3%
Polinesia Francese.....	3.523.676	953.922	-72,9%	18.621.978	17.593.877	-5,5%
Barbados.....	542.239	866.402	+59,8%	5.974.848	9.150.839	+53,2%
Corea del Nord.....	434.296	826.415	+90,3%	18.061.481	5.505.758	-69,5%
Somalia.....	1.076.365	813.831	-24,4%	10.296.151	5.291.374	-48,6%
Sierra Leone.....	1.898.355	744.183	-60,8%	13.324.151	12.911.025	-3,1%
Cisgiordania/striscia di Gaza.....	1.031.633	700.264	-32,1%	5.316.554	3.876.382	-27,1%
Gibilterra.....	31.813.953	650.307	-98,0%	1.059.961.571	1.127.014.089	+6,3%
Città del Vaticano.....	555.286	448.626	-19,2%	44.005.916	47.205.437	+7,3%
Kirghizistan.....	632.549	418.021	-33,9%	16.633.033	14.638.565	-12,0%
Antille Olandesi.....	33.131.106	341.093	-99,0%	26.755.044	21.507.026	-19,6%
Capo Verde.....	55.300	295.759	+434,8%	35.721.267	10.562.204	-70,4%
Tonga.....	19.502	289.459	+1.384,3%	125.656	36.310	-71,1%
Isole Tokelau.....	460.694	284.630	-38,2%	561.983	1.876.523	+233,9%
Santa Lucia.....	155.749	269.288	+72,9%	4.028.881	3.082.321	-23,5%

TAB. CE.04.40 - Paesi classificati per valore decrescente dell'import 2012
Italia - Anni 2011 e 2012 - valori in euro

	Import 2011	Import 2012	Variazione import 2012/11	Export 2011	Export 2012	Variazione export 2012/11
Guam.....	477.119	243.194	-49,0%	6.311.429	6.591.380	+4,4%
San Vincenzo.....	749.386	208.091	-72,2%	12.823.616	7.001.991	-45,4%
Comore.....	172.007	184.800	+7,4%	1.169.670	1.376.821	+17,7%
Isole Vergini USA.....	19.645.093	179.597	-99,1%	2.244.545	2.174.991	-3,1%
São Tomè e Principe.....	357.587	176.076	-50,8%	593.643	857.692	+44,5%
Brunei.....	529.641	128.370	-75,8%	14.685.201	39.086.404	+166,2%
Botswana.....	42.797	107.128	+150,3%	7.917.169	7.209.701	-8,9%
Antigua e Barbuda.....	93.594	104.887	+12,1%	4.065.052	3.680.298	-9,5%
Suriname.....	591.028	103.475	-82,5%	7.383.548	34.362.989	+365,4%
Guinea-Bissau.....	1.200	89.464	+7.355,3%	2.295.021	2.175.952	-5,2%
Ciad.....	3.090.000	79.138	-97,4%	17.192.306	26.369.991	+53,4%
Georgia del sud, Sandwich.....	0	57.636	-	51.757	3.427	-93,4%
Ceuta.....	31.592	52.254	+65,4%	14.569.166	10.567.870	-27,5%
Gambia.....	29.846	47.429	+58,9%	8.875.904	4.151.485	-53,2%
Isole Faeroer.....	41.551	36.111	-13,1%	802.133	1.506.739	+87,8%
Bermuda.....	214.978	18.741	-91,3%	6.172.760	6.129.148	-0,7%
Isole Wallis e Futuna.....	0	17.083	-	69.227	88.523	+27,9%
Aruba.....	20.084	13.865	-31,0%	25.050.515	20.844.534	-16,8%
Nauru.....	0	9.271	-	18.816	0	-100,0%
Isola Christmas.....	0	8.884	-	0	0	-
Kiribati.....	5.098	7.230	+41,8%	8.239	0	-100,0%
Isole Cook.....	0	6.238	-	93.477	38.676	-58,6%
Vanuatu.....	10.862	6.066	-44,2%	323.052	412.736	+27,8%
Isole Falkland.....	93.875	4.250	-95,5%	43.854	2.433	-94,5%
Samoa Americane.....	15.194	3.962	-73,9%	182.803	161.321	-11,8%
Saint Kitts (Christopher) e N.	0	3.932	-	475.773	21.158.768	+4.347,2%
S. Pierre e Miquelon.....	42.992	3.758	-91,3%	160.889	461.148	+186,6%
Figi.....	225.099	3.554	-98,4%	2.018.140	3.248.988	+61,0%
Territ. Britannico dell'Oc. I.	47.613	3.479	-92,7%	43.557	0	-100,0%
Groenlandia.....	12.700	2.624	-79,3%	241.185	882.566	+265,9%
Paesi e territori non specifi.	0	2.227	-	986.207	2.492.023	+152,7%
Marianne Settentrionali.....	0	1.460	-	1.198.308	1.271.075	+6,1%
Grenada.....	66.354	1.276	-98,1%	541.383	555.321	+2,6%
Isole Mc Donald.....	0	1.179	-	0	0	-
Melilla.....	8.050	1.172	-85,4%	1.023.679	1.047.252	+2,3%
Isola Cocos.....	0	1.077	-	0	20.056	-
Provviste e dotazioni di bord.	0	0	-	577.818.855	648.266.667	+12,2%
San Marino.....	0	0	-	52.660.870	64.375.400	+22,2%
Lesotho.....	43.488	0	-100,0%	57.742	328.764	+469,4%
Anguilla.....	28.451	0	-100,0%	585.025	1.466.718	+150,7%
Dominica.....	12.017	0	-100,0%	745.382	407.284	-45,4%
Montserrat.....	1.598	0	-100,0%	443.136	287.879	-35,0%
Timor Est.....	0	0	-	39.018.853	58.589.259	+50,2%
Tuvalu.....	30.880	0	-100,0%	186.650	60.464	-67,6%
Pitcairn.....	0	0	-	5.404	38.180	+606,5%
Samoa Occidentali.....	3.784	0	-100,0%	324.180	157.206	-51,5%
Federazione Stati Micronesia.....	10.747	0	-100,0%	137.746	12.350	-91,0%
Palau.....	0	0	-	29.273	4.931	-83,2%
Isole Niue.....	16.893	0	-100,0%	0	43.570	-
Isola Bouvet.....	0	0	-	16.927	2.137	-87,4%
Terre Australi francesi.....	1.449	0	-100,0%	188.281	218.527	+16,1%
Provviste e dotazioni di bord.	0	0	-	1.046.056.587	1.181.432.634	+12,9%
Italia.....	0	0	-	0	0	-
Paesi e territori non specifi.	0	0	-	0	0	-
Serbia e Montenegro.....	0	0	-	0	0	-
Sant'Elena e dipendenze.....	8.091	0	-100,0%	366.222	0	-100,0%
Guadalupa.....	0	0	-	0	0	-
Martinica.....	0	0	-	0	0	-
Guyana francese.....	0	0	-	0	0	-
Oceania Australiana.....	0	0	-	0	0	-
Oceania Americana.....	0	0	-	0	0	-

TAB. CE.04.40 - Paesi classificati per valore decrescente dell'import 2012
Italia - Anni 2011 e 2012 - valori in euro

	Import 2011	Import 2012	Variazione import 2012/11	Export 2011	Export 2012	Variazione export 2012/11
Oceania Neo-Zelandese.....	0	0	-	0	0	-
Isole minori lontane degli US.....	2.870	0	-100,0%	0	0	-
Isole Norfolk.....	0	0	-	1.746	0	-100,0%
Regioni Polari.....	0	0	-	0	0	-
Antartide.....	0	0	-	0	0	-
Provviste e dotazioni di bordo.....	0	0	-	0	0	-
Paesi e territori non determi.	0	0	-	0	0	-
Punti e depositi franchi.....	0	0	-	0	0	-
Paesi e territori non specifi.	0	0	-	0	0	-
Tutti i paesi.....	401.411.065.089	378.759.439.770	-5,6%	375.903.831.853	389.725.036.583	+3,7%

Fonte: Coeweb - ISTAT

Elaborazione: SIMET - Camera di Commercio di Forli-Cesena

TAB. CE.04.41 - Paesi classificati per valore decrescente dell'export 2012
Italia - Anni 2011 e 2012 - valori in euro

	Import 2011	Import 2012	Variazione import 2012/11	Export 2011	Export 2012	Variazione export 2012/11
Germania.....	62.388.153.407	55.219.022.389	-11,5%	49.267.287.873	48.712.643.136	-1,1%
Francia.....	33.603.236.407	31.318.242.307	-6,8%	43.593.344.612	43.169.416.496	-1,0%
Stati Uniti d'America.....	13.025.634.270	12.665.951.056	-2,8%	22.830.879.385	26.656.035.140	+16,8%
Svizzera.....	11.293.952.780	11.018.498.605	-2,4%	20.639.759.599	22.878.015.784	+10,8%
Regno Unito.....	10.943.223.017	9.554.057.834	-12,7%	17.541.735.619	18.964.130.432	+8,1%
Spagna.....	18.111.187.774	16.848.374.259	-7,0%	19.890.053.166	18.290.639.050	-8,0%
Turchia.....	5.978.880.726	5.257.367.240	-12,1%	9.634.276.581	10.617.510.022	+10,2%
Belgio.....	14.568.411.048	14.380.781.240	-1,3%	9.632.930.877	10.299.813.554	+6,9%
Russia.....	16.904.492.632	18.330.614.219	+8,4%	9.305.163.048	9.992.704.834	+7,4%
Paesi Bassi.....	21.036.975.096	20.388.424.118	-3,1%	9.119.108.182	9.268.533.527	+1,6%
Polonia.....	7.518.179.612	7.124.666.336	-5,2%	9.418.117.572	9.212.996.776	-2,2%
Cina.....	29.573.518.519	24.694.756.623	-16,5%	9.995.654.106	9.002.872.829	-9,9%
Austria.....	9.439.132.858	8.838.592.348	-6,4%	8.723.689.963	8.629.548.152	-1,1%
Romania.....	5.295.318.204	4.850.522.988	-8,4%	6.135.448.122	5.825.447.064	-5,1%
Giappone.....	4.217.850.930	3.191.343.599	-24,3%	4.732.342.139	5.636.851.202	+19,1%
Emirati Arabi Uniti.....	860.929.709	651.065.185	-24,4%	4.729.104.181	5.510.735.259	+16,5%
Brasile.....	4.147.627.210	3.402.468.532	-18,0%	4.781.690.092	4.997.316.730	+4,5%
Hong Kong.....	332.871.822	230.075.849	-30,9%	4.170.354.503	4.472.860.865	+7,3%
Rep. Ceca.....	4.901.212.830	4.457.217.679	-9,1%	4.173.183.586	4.201.194.414	+0,7%
Grecia.....	2.111.886.702	2.090.121.120	-1,0%	4.782.173.794	4.162.770.947	-13,0%
Slovenia.....	2.536.326.954	2.580.264.167	+1,7%	3.988.557.491	4.122.502.181	+3,4%
Arabia Saudita.....	7.031.129.226	7.482.601.451	+6,4%	3.716.086.366	4.041.991.076	+8,8%
Svezia.....	3.575.540.740	3.230.417.823	-9,7%	3.892.186.708	3.773.856.140	-3,0%
Algeria.....	8.293.903.555	8.972.108.934	+8,2%	3.013.128.043	3.767.159.054	+25,0%
Messico.....	993.398.546	1.037.522.235	+4,4%	3.231.949.931	3.743.912.629	+15,8%
Australia.....	1.115.615.812	766.368.019	-31,3%	3.016.569.424	3.711.338.752	+23,0%
Corea del Sud.....	3.255.295.270	2.804.274.234	-13,9%	2.926.071.586	3.465.323.616	+18,4%
Ungheria.....	3.650.648.778	3.534.969.602	-3,2%	3.507.620.258	3.403.257.217	-3,0%
India.....	4.779.516.417	3.751.034.275	-21,5%	3.735.670.005	3.349.048.062	-10,3%
Tunisia.....	2.569.411.113	2.250.507.609	-12,4%	3.047.695.858	3.169.889.506	+4,0%
Portogallo.....	1.558.399.458	1.586.497.116	+1,8%	3.318.050.050	3.006.845.414	-9,4%
Canada.....	1.651.308.758	1.735.372.319	+5,1%	2.697.678.323	2.887.657.222	+7,0%
Egitto.....	2.528.397.709	2.295.858.066	-9,2%	2.594.378.500	2.862.844.453	+10,3%
Danimarca.....	2.224.205.172	2.178.440.198	-2,1%	2.337.701.919	2.433.226.867	+4,1%
Libia.....	3.972.699.801	12.873.748.089	+224,1%	610.466.487	2.403.977.078	+293,8%
Slovacchia.....	2.837.708.381	2.694.539.207	-5,0%	2.395.577.647	2.340.363.714	-2,3%
Israele.....	1.060.087.538	967.635.362	-8,7%	2.309.541.454	2.067.550.842	-10,5%
Croazia.....	1.516.206.250	1.271.284.779	-16,2%	2.267.795.446	1.980.097.976	-12,7%
Singapore.....	284.489.424	255.110.447	-10,3%	1.794.232.157	1.903.665.195	+6,1%
Paesi e territori non determi.....	703.159.728	704.935.913	+0,3%	1.650.251.511	1.825.515.370	+10,6%
Repubblica Sudafricana.....	1.994.827.472	1.794.100.920	-10,1%	1.733.954.106	1.777.594.431	+2,5%
Ucraina.....	2.805.641.644	2.307.112.665	-17,8%	1.681.941.814	1.748.166.118	+3,9%
Malta.....	263.856.768	249.137.555	-5,6%	1.456.627.289	1.690.448.633	+16,1%
Finlandia.....	1.402.755.482	1.469.348.390	+4,7%	1.542.672.218	1.666.538.935	+8,0%
Bulgaria.....	2.097.966.914	2.206.361.706	+5,2%	1.601.274.386	1.594.434.615	-0,4%
Norvegia.....	1.904.683.258	1.672.709.751	-12,2%	1.325.980.300	1.541.825.708	+16,3%
Tailandia.....	1.413.479.165	1.101.871.497	-22,0%	1.198.952.985	1.470.198.499	+22,6%
Iran.....	5.327.220.660	2.239.536.728	-58,0%	1.863.280.227	1.406.875.707	-24,5%
Marocco.....	614.536.876	587.190.674	-4,4%	1.476.706.367	1.367.054.124	-7,4%
Albania.....	656.335.671	728.325.122	+11,0%	1.144.714.995	1.269.328.444	+10,9%
Libano.....	35.303.438	34.249.716	-3,0%	1.330.344.028	1.243.342.177	-6,5%
Serbia.....	851.540.576	869.685.964	+2,1%	1.158.874.649	1.242.310.279	+7,2%
Indonesia.....	2.657.096.910	2.080.584.559	-21,7%	789.031.507	1.228.860.003	+55,7%
Provviste e dotazioni di bord.....	0	0	-	1.046.056.587	1.181.432.634	+12,9%
Gibilterra.....	31.813.953	650.307	-98,0%	1.059.961.571	1.127.014.089	+6,3%
Venezuela.....	342.656.647	212.493.580	-38,0%	689.632.775	1.106.591.771	+60,5%
Malaysia.....	891.178.368	773.918.177	-13,2%	842.574.239	1.025.972.898	+21,8%
Qatar.....	2.070.159.934	2.329.328.061	+12,5%	765.729.394	1.025.565.129	+33,9%
Argentina.....	1.553.402.960	1.025.466.150	-34,0%	1.083.278.113	1.019.448.808	-5,9%
Taiwan.....	1.964.019.555	1.563.285.102	-20,4%	1.131.464.199	971.452.450	-14,1%
Irlanda.....	3.112.025.338	2.833.284.297	-9,0%	937.392.664	971.289.165	+3,6%

TAB. CE.04.41 - Paesi classificati per valore decrescente dell'export 2012
Italia - Anni 2011 e 2012 - valori in euro

	Import 2011	Import 2012	Variazione import 2012/11	Export 2011	Export 2012	Variazione export 2012/11
Cile.....	2.062.348.894	1.640.299.681	-20,5%	881.676.648	928.841.852	+5,3%
Nigeria.....	1.574.949.862	1.687.205.992	+7,1%	818.200.300	853.518.728	+4,3%
Kuwait.....	79.807.887	99.414.726	+24,6%	579.663.013	835.409.314	+44,1%
Kazakistan.....	3.518.841.980	4.684.523.442	+33,1%	869.898.042	817.105.729	-6,1%
Lituania.....	346.284.681	365.434.671	+5,5%	736.878.037	792.146.750	+7,5%
Giordania.....	57.626.717	53.709.747	-6,8%	626.768.823	667.302.765	+6,5%
Provviste e dotazioni di bord..	0	0	-	577.818.855	648.266.667	+12,2%
Colombia.....	556.876.740	509.305.421	-8,5%	638.881.793	635.622.946	-0,5%
Iraq.....	2.857.476.720	3.511.972.106	+22,9%	489.362.158	634.102.888	+29,6%
Pakistan.....	583.461.439	430.268.010	-26,3%	488.483.471	611.264.311	+25,1%
Bosnia-Erzegovina.....	493.563.106	471.859.615	-4,4%	585.448.304	581.691.994	-0,6%
Cipro.....	90.641.822	112.396.777	+24,0%	669.901.556	560.101.685	-16,4%
Vietnam.....	1.266.433.569	1.817.418.020	+43,5%	554.753.968	501.387.547	-9,6%
Perù.....	965.051.202	777.323.724	-19,5%	387.881.758	490.411.226	+26,4%
Lussemburgo.....	847.798.457	1.017.488.533	+20,0%	520.804.989	489.835.038	-5,9%
Oman.....	126.449.853	93.843.629	-25,8%	329.620.902	464.735.151	+41,0%
Bielorussia.....	90.425.978	175.966.635	+94,6%	463.049.001	463.244.828	+0,0%
Lettonia.....	103.564.199	103.497.224	-0,1%	374.274.732	426.098.009	+13,8%
Estonia.....	161.362.982	100.050.613	-38,0%	376.100.114	403.410.956	+7,3%
Azerbaigian.....	8.237.133.506	7.150.674.622	-13,2%	347.992.884	401.265.394	+15,3%
Nuova Zelanda.....	265.091.176	231.170.866	-12,8%	375.283.934	374.643.450	-0,2%
Filippine.....	264.883.138	206.864.185	-21,9%	341.540.148	373.174.552	+9,3%
Angola.....	1.485.898.789	682.266.551	-54,1%	239.055.815	282.263.585	+18,1%
Panama.....	35.699.749	32.243.150	-9,7%	303.093.423	275.028.375	-9,3%
Etiopia.....	85.952.061	55.861.888	-35,0%	203.612.353	263.556.547	+29,4%
Isole Vergini Britann. e Mont..	32.083.552	1.918.993	-94,0%	421.896.003	250.642.756	-40,6%
Repubblica Dominicana.....	34.582.384	46.380.735	+34,1%	148.263.125	248.030.184	+67,3%
Cuba.....	64.025.979	47.492.777	-25,8%	228.284.998	247.190.523	+8,3%
Macedonia.....	309.770.378	322.510.225	+4,1%	228.918.393	245.719.454	+7,3%
Siria.....	959.668.798	60.800.094	-93,7%	905.456.656	244.383.042	-73,0%
Bangladesh.....	715.113.413	769.510.706	+7,6%	312.164.386	234.686.772	-24,8%
Papuasias-Nuova Guinea.....	111.964.972	88.754.748	-20,7%	89.559.936	231.411.764	+158,4%
Georgia.....	80.755.251	45.087.114	-44,2%	136.049.101	221.376.080	+62,7%
Moldavia.....	226.962.649	204.315.965	-10,0%	205.452.110	212.937.016	+3,6%
Ecuador.....	403.134.093	340.301.568	-15,6%	210.670.983	210.625.546	-0,0%
Ghana.....	536.561.526	836.208.903	+55,8%	196.704.964	209.487.473	+6,5%
Sri Lanka.....	398.262.126	352.335.086	-11,5%	220.419.042	205.964.946	-6,6%
Bahrein.....	216.897.407	161.473.131	-25,6%	163.034.460	195.822.416	+20,1%
Turkmenistan.....	264.726.500	417.902.548	+57,9%	229.465.957	170.778.589	-25,6%
Sudan.....	241.810.930	15.044.246	-93,8%	138.370.675	160.266.084	+15,8%
Kenia.....	82.992.656	83.283.394	+0,4%	128.867.961	156.628.853	+21,5%
Senegal.....	98.666.681	75.779.459	-23,2%	122.383.742	155.637.748	+27,2%
Paesi e territori non determi..	1.001.658.647	982.214.837	-1,9%	155.427.000	154.000.000	-0,9%
Congo (Repubblica).....	385.851.517	244.953.678	-36,5%	210.652.999	147.984.349	-29,7%
Costarica.....	136.097.911	182.506.108	+34,1%	104.834.364	144.615.512	+37,9%
Uruguay.....	127.484.459	115.358.470	-9,5%	135.776.468	142.389.502	+4,9%
Costa d'Avorio.....	248.987.828	260.836.773	+4,8%	102.532.143	132.217.268	+29,0%
Armenia.....	14.538.061	13.228.704	-9,0%	102.156.039	120.392.837	+17,9%
Montenegro.....	38.542.958	55.075.049	+42,9%	111.562.046	112.883.088	+1,2%
Camerun.....	368.089.071	275.127.263	-25,3%	164.600.110	111.985.725	-32,0%
Uzbekistan.....	69.272.907	10.630.056	-84,7%	115.862.729	110.398.231	-4,7%
Isole Cayman.....	735.970	9.454.946	+1.184,7%	230.777.203	109.300.491	-52,6%
Gabon.....	164.149.378	172.813.867	+5,3%	92.184.109	104.605.074	+13,5%
Guinea Equatoriale.....	1.003.892.300	620.263.454	-38,2%	106.378.106	96.762.984	-9,0%
Tanzania.....	76.101.092	27.228.153	-64,2%	94.329.885	92.516.122	-1,9%
Guatemala.....	67.937.064	71.084.881	+4,6%	81.137.532	91.194.962	+12,4%
Islanda.....	81.519.570	65.376.931	-19,8%	84.428.765	79.412.115	-5,9%
Yemen.....	14.284.883	34.096.165	+138,7%	54.343.268	79.013.290	+45,4%
Macao.....	4.288.564	2.765.550	-35,5%	56.456.317	78.181.727	+38,5%
Bolivia.....	34.748.507	30.460.353	-12,3%	61.267.268	74.471.308	+21,6%
Kosovo.....	89.368.241	79.134.582	-11,5%	67.860.440	73.054.397	+7,7%

TAB. CE.04.41 - Paesi classificati per valore decrescente dell'export 2012
Italia - Anni 2011 e 2012 - valori in euro

	Import 2011	Import 2012	Variazione import 2012/11	Export 2011	Export 2012	Variazione export 2012/11
Togo.....	18.405.761	13.864.581	-24,7%	53.540.490	71.411.597	+33,4%
Maurizio.....	140.691.967	165.669.160	+17,8%	83.309.357	71.140.769	-14,6%
Paraguay.....	211.708.299	173.557.629	-18,0%	75.823.136	70.220.916	-7,4%
San Marino.....	0	0	-	52.660.870	64.375.400	+22,2%
Congo (Rep. Dem. Ex Zaire).....	16.396.451	96.527.937	+488,7%	78.773.873	61.331.826	-22,1%
Timor Est.....	0	0	-	39.018.853	58.589.259	+50,2%
Mauritania.....	210.084.537	178.531.296	-15,0%	35.913.889	57.575.003	+60,3%
Trinidad e Tobago.....	70.738.815	13.502.924	-80,9%	68.357.711	53.537.041	-21,7%
Namibia.....	130.950.134	76.695.443	-41,4%	43.818.983	52.795.023	+20,5%
Benin.....	12.670.541	2.997.100	-76,3%	69.289.079	48.307.740	-30,3%
Guinea.....	9.992.327	7.888.282	-21,1%	34.719.347	47.756.963	+37,6%
Città del Vaticano.....	555.286	448.626	-19,2%	44.005.916	47.205.437	+7,3%
Liechtenstein.....	17.819.117	12.465.243	-30,0%	34.056.715	46.846.779	+37,6%
Uganda.....	59.643.709	64.607.766	+8,3%	33.959.861	45.284.456	+33,3%
Mozambico.....	330.312.878	275.102.429	-16,7%	51.696.467	44.913.665	-13,1%
Nuova Caledonia e dipendenze.....	18.902.701	29.903.018	+58,2%	40.135.512	43.425.365	+8,2%
Cambogia.....	102.401.275	140.931.042	+37,6%	24.640.796	41.651.906	+69,0%
Eritrea.....	3.369.757	2.848.606	-15,5%	25.379.312	41.536.061	+63,7%
Brunei.....	529.641	128.370	-75,8%	14.685.201	39.086.404	+166,2%
Burkina-Faso.....	11.675.385	2.997.994	-74,3%	37.117.322	39.065.821	+5,2%
Mali.....	5.705.168	12.281.613	+115,3%	37.987.008	37.803.170	-0,5%
Honduras.....	52.559.998	67.911.696	+29,2%	37.621.996	34.956.232	-7,1%
Suriname.....	591.028	103.475	-82,5%	7.383.548	34.362.989	+365,4%
Mongolia.....	38.612.820	35.755.568	-7,4%	24.654.383	32.064.177	+30,1%
El Salvador.....	16.817.120	18.617.801	+10,7%	34.471.994	31.100.840	-9,8%
Liberia.....	12.015.921	6.525.174	-45,7%	35.878.091	27.690.983	-22,8%
Zambia.....	222.605.325	178.671.308	-19,7%	25.847.005	26.568.229	+2,8%
Ciad.....	3.090.000	79.138	-97,4%	17.192.306	26.369.991	+53,4%
Zimbabwe.....	119.324.417	98.569.690	-17,4%	18.493.310	24.291.025	+31,4%
Niger.....	549.828	33.246.563	+5.946,7%	24.013.207	24.082.586	+0,3%
Madagascar.....	24.449.815	35.720.086	+46,1%	23.340.322	23.781.001	+1,9%
Myanmar.....	5.559.345	11.772.120	+111,8%	14.010.497	23.726.151	+69,3%
Afganistan.....	1.095.039	3.767.036	+244,0%	27.287.761	23.639.515	-13,4%
Seychelles e dipendenze.....	28.249.155	38.244.592	+35,4%	21.692.511	22.012.923	+1,5%
Antille Olandesi.....	33.131.106	341.093	-99,0%	26.755.044	21.507.026	-19,6%
Saint Kitts (Christopher) e N.	0	3.932	-	475.773	21.158.768	+4.347,2%
Aruba.....	20.084	13.865	-31,0%	25.050.515	20.844.534	-16,8%
Bahamas.....	2.132.287	4.959.640	+132,6%	76.434.842	20.251.027	-73,5%
Nicaragua.....	32.110.970	31.558.294	-1,7%	26.882.635	17.687.589	-34,2%
Polinesia Francese.....	3.523.676	953.922	-72,9%	18.621.978	17.593.877	-5,5%
Giamaica.....	823.016	29.171.508	+3.444,5%	43.936.233	15.840.529	-63,9%
Haiti.....	634.139	1.345.001	+112,1%	24.177.493	15.075.434	-37,6%
Kirghizistan.....	632.549	418.021	-33,9%	16.633.033	14.638.565	-12,0%
Andorra.....	475.666	1.722.848	+262,2%	18.866.515	14.307.832	-24,2%
Isole Marshall.....	6.035.455	2.000.000	-66,9%	36.885.465	13.967.722	-62,1%
Gibuti.....	1.583.044	1.526.686	-3,6%	17.072.799	13.741.167	-19,5%
Tagikistan.....	47.311.502	37.059.117	-21,7%	19.207.647	13.255.283	-31,0%
Ruanda.....	3.099.592	2.247.245	-27,5%	6.019.010	12.984.090	+115,7%
Sierra Leone.....	1.898.355	744.183	-60,8%	13.324.151	12.911.025	-3,1%
Maldive.....	12.846.697	14.526.148	+13,1%	19.681.266	12.653.429	-35,7%
Ceuta.....	31.592	52.254	+65,4%	14.569.166	10.567.870	-27,5%
Capo Verde.....	55.300	295.759	+434,8%	35.721.267	10.562.204	-70,4%
Malawi.....	6.139.534	18.727.801	+205,0%	10.078.342	9.201.489	-8,7%
Barbados.....	542.239	866.402	+59,8%	5.974.848	9.150.839	+53,2%
Laos.....	15.530.032	19.561.780	+26,0%	9.090.561	8.773.727	-3,5%
Nepal.....	8.216.390	8.428.475	+2,6%	6.894.757	8.324.974	+20,7%
Botswana.....	42.797	107.128	+150,3%	7.917.169	7.209.701	-8,9%
San Vincenzo.....	749.386	208.091	-72,2%	12.823.616	7.001.991	-45,4%
Guam.....	477.119	243.194	-49,0%	6.311.429	6.591.380	+4,4%
Bermuda.....	214.978	18.741	-91,3%	6.172.760	6.129.148	-0,7%
Belize.....	42.864	1.624.308	+3.689,4%	7.471.695	6.016.687	-19,5%

TAB. CE.04.41 - Paesi classificati per valore decrescente dell'export 2012
Italia - Anni 2011 e 2012 - valori in euro

	Import 2011	Import 2012	Variazione import 2012/11	Export 2011	Export 2012	Variazione export 2012/11
Corea del Nord.....	434.296	826.415	+90,3%	18.061.481	5.505.758	-69,5%
Somalia.....	1.076.365	813.831	-24,4%	10.296.151	5.291.374	-48,6%
Burundi.....	2.090.243	1.535.667	-26,5%	5.919.233	4.362.078	-26,3%
Guyana.....	2.557.590	5.304.927	+107,4%	7.483.976	4.244.406	-43,3%
Gambia.....	29.846	47.429	+58,9%	8.875.904	4.151.485	-53,2%
Cisgiordania/striscia di Gaza.....	1.031.633	700.264	-32,1%	5.316.554	3.876.382	-27,1%
Mayotte.....	585.436	2.495.189	+326,2%	3.837.833	3.809.480	-0,7%
Antigua e Barbuda.....	93.594	104.887	+12,1%	4.065.052	3.680.298	-9,5%
Figi.....	225.099	3.554	-98,4%	2.018.140	3.248.988	+61,0%
Santa Lucia.....	155.749	269.288	+72,9%	4.028.881	3.082.321	-23,5%
Swaziland.....	35.878.644	36.981.833	+3,1%	662.465	2.759.266	+316,5%
Paesi e territori non specifi.	0	2.227	-	986.207	2.492.023	+152,7%
Guinea-Bissau.....	1.200	89.464	+7.355,3%	2.295.021	2.175.952	-5,2%
Isole Vergini USA.....	19.645.093	179.597	-99,1%	2.244.545	2.174.991	-3,1%
Bhutan.....	1.734.482	2.579.049	+48,7%	3.634.388	1.916.463	-47,3%
Isole Tokelau.....	460.694	284.630	-38,2%	561.983	1.876.523	+233,9%
Repubblica Centrafricana.....	1.490.837	1.313.019	-11,9%	2.509.440	1.799.576	-28,3%
Isole Faeroer.....	41.551	36.111	-13,1%	802.133	1.506.739	+87,8%
Anguilla.....	28.451	0	-100,0%	585.025	1.466.718	+150,7%
Comore.....	172.007	184.800	+7,4%	1.169.670	1.376.821	+17,7%
Marianne Settentrionali.....	0	1.460	-	1.198.308	1.271.075	+6,1%
Melilla.....	8.050	1.172	-85,4%	1.023.679	1.047.252	+2,3%
Groenlandia.....	12.700	2.624	-79,3%	241.185	882.566	+265,9%
São Tomè e Principe.....	357.587	176.076	-50,8%	593.643	857.692	+44,5%
Isole Turks e Caicos.....	5.494.118	6.547.162	+19,2%	663.268	716.835	+8,1%
Grenada.....	66.354	1.276	-98,1%	541.383	555.321	+2,6%
Isole Salomone.....	16.874.086	22.815.873	+35,2%	240.770	465.419	+93,3%
S. Pierre e Miquelon.....	42.992	3.758	-91,3%	160.889	461.148	+186,6%
Vanuatu.....	10.862	6.066	-44,2%	323.052	412.736	+27,8%
Dominica.....	12.017	0	-100,0%	745.382	407.284	-45,4%
Lesotho.....	43.488	0	-100,0%	57.742	328.764	+469,4%
Montserrat.....	1.598	0	-100,0%	443.136	287.879	-35,0%
Terre Australi francesi.....	1.449	0	-100,0%	188.281	218.527	+16,1%
Samoa Americane.....	15.194	3.962	-73,9%	182.803	161.321	-11,8%
Samoa Occidentali.....	3.784	0	-100,0%	324.180	157.206	-51,5%
Isole Wallis e Futuna.....	0	17.083	-	69.227	88.523	+27,9%
Tuvalu.....	30.880	0	-100,0%	186.650	60.464	-67,6%
Isole Niue.....	16.893	0	-100,0%	0	43.570	-
Isole Cook.....	0	6.238	-	93.477	38.676	-58,6%
Pitcairn.....	0	0	-	5.404	38.180	+606,5%
Tonga.....	19.502	289.459	+1.384,3%	125.656	36.310	-71,1%
Isola Cocos.....	0	1.077	-	0	20.056	-
Federazione Stati Micronesia.....	10.747	0	-100,0%	137.746	12.350	-91,0%
Palau.....	0	0	-	29.273	4.931	-83,2%
Georgia del sud, Sandwich.....	0	57.636	-	51.757	3.427	-93,4%
Isole Falkland.....	93.875	4.250	-95,5%	43.854	2.433	-94,5%
Isola Bouvet.....	0	0	-	16.927	2.137	-87,4%
Territ. Britannico dell'Oc. I.	47.613	3.479	-92,7%	43.557	0	-100,0%
Nauru.....	0	9.271	-	18.816	0	-100,0%
Kiribati.....	5.098	7.230	+41,8%	8.239	0	-100,0%
Isola Christmas.....	0	8.884	-	0	0	-
Isole Mc Donald.....	0	1.179	-	0	0	-
Italia.....	0	0	-	0	0	-
Paesi e territori non specifi.	0	0	-	0	0	-
Serbia e Montenegro.....	0	0	-	0	0	-
Sant'Elena e dipendenze.....	8.091	0	-100,0%	366.222	0	-100,0%
Guadalupa.....	0	0	-	0	0	-
Martinica.....	0	0	-	0	0	-
Guyana francese.....	0	0	-	0	0	-
Oceania Australiana.....	0	0	-	0	0	-
Oceania Americana.....	0	0	-	0	0	-

TAB. CE.04.41 - Paesi classificati per valore decrescente dell'export 2012
Italia - Anni 2011 e 2012 - valori in euro

	Import 2011	Import 2012	Variazione import 2012/11	Export 2011	Export 2012	Variazione export 2012/11
Oceania Neo-Zelandese.....	0	0	-	0	0	-
Isole minori lontane degli US.....	2.870	0	-100,0%	0	0	-
Isole Norfolk.....	0	0	-	1.746	0	-100,0%
Regioni Polari.....	0	0	-	0	0	-
Antartide.....	0	0	-	0	0	-
Provviste e dotazioni di bordo.....	0	0	-	0	0	-
Paesi e territori non determi.	0	0	-	0	0	-
Punti e depositi franchi.....	0	0	-	0	0	-
Paesi e territori non specifi.	0	0	-	0	0	-
Tutti i paesi.....	401.411.065.089	378.759.439.770	-5,6%	375.903.831.853	389.725.036.583	+3,7%

Fonte: Coeweb - ISTAT

Elaborazione: SIMET - Camera di Commercio di Forlì-Cesena

Appendice

ESTRATTO da "Rapporto sull'economia in Emilia-Romagna" - Consuntivo 2012

ESTRATTO

da “Rapporto sull’economia in Emilia-Romagna”

Consuntivo 2012 curato da Unioncamere Emilia-Romagna

10. GLI SCAMBI CON L'ESTERO

10.1 L'evoluzione generale delle esportazioni.

Le esportazioni dell'Emilia-Romagna hanno ricalcato il rallentamento del tasso di crescita del commercio internazionale di merci e servizi, passato, secondo l'outlook di aprile del Fondo monetario internazionale, dal +6,0 per cento del 2011 al +2,5 per cento del 2012, il tutto in un contesto caratterizzato da una flessione del Pil regionale e da un aumento del deflatore implicito dell'export piuttosto contenuto (+1,1 per cento), indice di un comportamento orientato, quanto meno, a mantenersi competitivi.

Tavola 10.1.1 – Commercio estero dell'Emilia-Romagna. Anno 2012. Variazioni percentuali sull'anno precedente.

Settori Ateco	Import	Var. %	Export	Var. %
AA01-Prodotti agricoli, animali e della caccia	1.460.531.209	4,1	823.904.623	5,6
AA02-Prodotti della silvicoltura	12.097.508	-47,5	2.985.234	-48,7
AA03-Prodotti della pesca e dell'acquacoltura	58.934.819	-0,6	38.801.391	-15,5
BB05-Carbone (esclusa torba)	8.425.922	52,7	73.173	-29,3
BB06-Petrolio greggio e gas naturale	68.946.942	119,1	0	-100,0
BB07-Minerali metalliferi	25.365.295	-36,7	4.667.302	-70,6
BB08-Altri minerali da cave e miniere	216.653.902	-10,4	16.303.116	-14,6
CA10-Prodotti alimentari	4.542.683.620	4,8	3.839.592.618	6,1
CA11-Bevande	132.735.158	25,6	449.180.947	13,6
CA12-Tabacco	60.166.442	10,5	0	-100,0
CB13-Prodotti tessili	387.829.808	-13,2	454.465.585	2,2
CB14-Articoli di abbigliamento (anche in pelle e in pelliccia)	1.869.512.285	-7,9	3.795.246.427	6,3
CB15-Articoli in pelle (escluso abbigliamento) e simili	504.883.167	-1,7	1.277.224.040	26,6
CC16-Legno e prodotti in legno e sughero (esclusi i mobili); ecc.	342.462.261	-15,3	146.935.962	-1,2
CC17-Carta e prodotti di carta	628.048.219	0,3	372.277.480	5,7
CC18-Prodotti della stampa e della riprod. di supporti registrati	4.161.578	17,8	5.247.140	17,0
CD19-Coke e prodotti derivanti dalla raffinazione del petrolio	206.106.905	0,4	74.340.339	34,6
CE20-Prodotti chimici	3.154.632.873	-4,1	2.872.317.324	0,5
CF21-Prodotti farmaceutici di base e preparati farmaceutici	404.117.612	21,4	971.387.227	3,9
CG22-Articoli in gomma e materie plastiche	792.892.580	-10,6	1.254.589.247	-2,1
CG23-Altri prodotti della lavorazione di minerali non metalliferi	395.860.774	-8,9	3.502.119.091	0,8
CH24-Prodotti della metallurgia	2.292.678.027	-18,1	2.178.753.083	3,3
CH25-Prodotti in metallo, esclusi macchinari e attrezzature	693.442.321	-8,7	1.674.514.281	3,3
CI26-Computer e prod. di elettronica e ottica; elettromed. Ecc	1.252.415.563	-29,9	1.000.472.389	5,9
CJ27-Appar. elettriche e apparec. per uso domestico non elettriche	1.120.110.458	-11,0	2.285.630.644	-9,0
CK28-Macchinari e apparecchiature nca	2.997.554.173	-7,3	14.890.919.251	1,1
CL29-Autoveicoli, rimorchi e semirimorchi	3.201.178.760	2,3	4.851.866.448	10,7
CL30-Altri mezzi di trasporto	395.458.060	31,8	865.256.254	2,2
CM31-Mobili	366.018.765	-16,6	546.152.995	-0,5
CM32-Prodotti delle altre industrie manifatturiere	542.247.256	-7,4	882.105.257	-6,6
Altri prodotti	198.458.115	-1,6	384.644.772	23,6
Totale	28.336.610.377	-5,4	49.461.973.640	3,1

Fonte: Istat ed elaborazione Centro studi e monitoraggio dell'economia e statistica Unioncamere Emilia-Romagna.

Come si può evincere dalla tavola 10.1.1, nel 2012 il valore delle esportazioni dell'Emilia-Romagna è apparso in crescita in valore del 3,1 per cento rispetto all'anno precedente, in rallentamento rispetto all'incremento del 13,2 per cento registrato nell'anno precedente. E' da sottolineare che nel 2012 il valore dell'export è riuscito a superare in misura significativa il livello del 2008 (+4,1 per cento), prima che la crisi esplodesse in tutta la sua gravità, comportando una caduta delle esportazioni nel 2009 pari al 23,3 per cento.

Il tasso di crescita dell'Emilia-Romagna è apparso più contenuto rispetto a quello nazionale (+3,7 per cento), ma più elevato nei confronti della più omogenea circoscrizione Nord-orientale (+1,1 per cento).

Il ciclo mensile dell'export emiliano-romagnolo non è apparso lineare come invece avvenuto nel 2011. Fino ad agosto ogni mese del 2012 ha registrato aumenti tendenziali, apparsi più intensi nei primi tre mesi. Nell'ultimo quadrimestre la situazione è apparsa meno positiva, con un alternanza di incrementi e diminuzioni che ha fatto chiudere il periodo con una contrazione dello 0,4 per cento rispetto all'analogo periodo del 2011, a fronte della crescita del 5,6 per cento registrata tra gennaio e aprile. C'è stato in sostanza un indebolimento della crescita, che ha ricalcato i segnali di rallentamento rilevati dalle indagini congiunturali del sistema camerale negli ultimi tre mesi, sia in termini di vendite che di ordini esteri. Questo andamento è apparso in linea con quanto avvenuto nel Paese, con un contributo della domanda estera netta all'espansione del Pil, che nell'ultimo trimestre è sceso a 0,4 punti percentuali rispetto ai 0,9 dei primi tre mesi. Le cause di tale rallentamento sono da ricercare nella recessione che ha investito l'Europa, vale a dire il maggiore mercato di sbocco delle merci emiliano-romagnole, e nella crescita più lenta delle altre aree, con conseguente ridimensionamento delle importazioni. In Italia l'import di merci ha accusato un calo in valore del 5,6 per cento, praticamente lo stesso registrato in Emilia-Romagna (-5,4 per cento).

Tavola 10.1.2 - Esportazioni delle province dell'Emilia-Romagna. Anni 2011-2012. Valori in euro (a).

	2011	Quote %	2012	Quote %	Var.% 2011/2012
Piacenza	2.665.097.097	5,6	3.160.062.779	6,4	18,6
Parma	5.343.509.940	11,1	5.519.397.146	11,2	3,3
Reggio nell'Emilia	8.341.578.113	17,4	8.441.738.468	17,1	1,2
Modena	10.112.811.274	21,1	10.445.226.871	21,1	3,3
Bologna	11.016.017.632	23,0	11.243.764.718	22,7	2,1
Ferrara	2.385.204.331	5,0	2.391.793.475	4,8	0,3
Ravenna	3.486.289.967	7,3	3.559.289.443	7,2	2,1
Forlì Cesena	2.762.126.731	5,8	2.848.336.022	5,8	3,1
Rimini	1.848.087.958	3,9	1.852.364.718	3,7	0,2
Emilia-Romagna	47.960.723.043	12,8	49.461.973.640	12,7	3,1
Italia Nord-Orientale	117.654.867.743	31,3	118.960.101.599	30,5	1,1
Totale Italia	375.903.831.853	-	389.725.036.583	-	3,7

(a) Quote provinciali calcolate sul totale regionale. Quote Emilia-Romagna e Nord-est su totale Italia.

Fonte: elaborazione Centro studi e monitoraggio dell'economia e statistica Unioncamere Emilia-Romagna.

Sotto l'aspetto della crescita, in ambito nazionale l'Emilia-Romagna si è collocata in una fascia mediana, se si considera che dieci regioni hanno evidenziato incrementi percentuali delle esportazioni più elevati. Le migliori performance sono state rilevate in Sardegna (+21,2 per cento) e Sicilia (+21,2 per cento). Oltre la crescita media nazionale del 3,7 per cento si sono collocate inoltre Toscana, Lazio, Puglia, Marche, Umbria e Liguria. Le eccezioni di segno negativo hanno riguardato

sette regioni, in un arco compreso tra il -0,5 per cento della Campania e il -17,5 per cento della Basilicata.

Se poniamo l'attenzione al contributo alla variazione delle esportazioni nazionali⁵⁷, l'Emilia-Romagna è tuttavia risultata la quarta regione dopo Lombardia, Sicilia e Toscana, precedendo Sardegna, Piemonte e Lazio. In estrema sintesi l'Emilia-Romagna si è confermata anche nel 2012 tra i principali protagonisti dell'export nazionale, con una quota del 12,7 per cento, preceduta da Lombardia (27,7 per cento) e Veneto (13,1 per cento).

Nell'ambito dell'Emilia-Romagna, come si può evincere dalla tavola 10.1.2, ogni provincia ha concorso alla crescita regionale, con una particolare accentuazione per Piacenza (+18,6 per cento). Rispetto alla situazione del 2011, che aveva registrato due province emiliano-romagnole tra le prime dieci in Italia in fatto di contributo alla crescita nazionale delle esportazioni, c'è stato tuttavia un arretramento, in quanto nessuna provincia della regione è riuscita a entrare nelle primi dieci posizioni. Piacenza si è collocata nella seconda fascia, con un contributo superiore a un decimo di punto percentuale, mentre nella terza fascia, tra 0,06 e 0,10 punti percentuali, si sono collocate Modena e Bologna.

In termini assoluti Bologna è la provincia che nel 2012 ha esportato di più in Emilia-Romagna, con circa 11 miliardi e 244 milioni di euro, equivalenti al 22,7 per cento del totale dell'export emiliano-romagnolo. Al secondo posto si è collocata Modena, con 10 miliardi e 445 milioni di euro (21,1 per cento), seguita da Reggio Emilia con 8 miliardi e 442 milioni di euro (17,1 per cento). L'ultimo posto è stato occupato dalla provincia di Rimini, con 1 miliardo e 852 milioni di euro, seguita da Ferrara con 2 miliardi e 392 milioni di euro.

10.1.2 La propensione all'export.

Come accennato precedentemente, in termini assoluti, l'Emilia-Romagna, con quasi 49 miliardi e mezzo di euro di export, si è confermata terza in Italia, alle spalle di Lombardia e Veneto.

Tale posizione in ambito nazionale come regione esportatrice è di assoluto rilievo, tuttavia per avere una idea più precisa della capacità di esportare occorre rapportare l'export di merci alla disponibilità dei beni potenzialmente esportabili, che provengono essenzialmente da agricoltura, silvicoltura e pesca e industria in senso stretto, che comprende i comparti energetico, estrattivo e manifatturiero. Non disponendo del dato aggiornato del fatturato regionale di questi settori, bisogna rapportare le esportazioni al valore aggiunto ai prezzi di base, in modo da calcolare un indice, che sia in un qualche modo rappresentativo del grado di apertura di un sistema produttivo verso l'export.

Sotto questo profilo, è disponibile una serie omogenea, che abbraccia il periodo 1995-2011⁵⁸. In questo caso l'Emilia-Romagna ha mostrato un grado di apertura del 141,6 per cento, superiore sia a quello medio del Nord-est (138,8), che nazionale (129,2). In Italia solo tre regioni, vale a dire Friuli-Venezia Giulia (174,4), Toscana (167,2) e Piemonte (143,8) hanno evidenziato indici superiori. Se confrontiamo la situazione del 2011 con quella dell'anno precedente emerge un generale miglioramento della propensione all'export, con le uniche eccezioni di Molise (-0,3 punti percentuali) e Basilicata (-4,7). Per l'Emilia-Romagna la crescita dell'apertura all'export ha sfiorato i 14 punti percentuali, a fronte dei più contenuti incrementi di 11,7 e 13,3 punti rilevati rispettivamente nel Nord-est e in Italia.

Se si effettua il confronto con la situazione riferita al 1995, l'Emilia-Romagna registra un miglioramento di quasi 55 punti percentuali della propria apertura all'export, risalendo dalla settima alla quarta posizione, scavalcando Valle d'Aosta, Lombardia e Veneto. La migliore *performance* in termini di crescita del grado di apertura all'export è appartenuta alla Sardegna, il cui indice è migliorato, tra il 1995 e 2011, di circa 102 punti percentuali, davanti a Sicilia (+82,3), Friuli-Venezia Giulia (+68,1) e Toscana (+67,0). L'unico arretramento nel lungo periodo ha riguardato il

⁵⁷ Misura l'incidenza delle variazioni delle esportazioni dei singoli aggregati merceologici o geografici sull'aumento o sulla diminuzione dei flussi aggregati.

⁵⁸ I dati del valore aggiunto ai prezzi di base si riferiscono alla serie dei conti economici regionali divulgata da Istat nel mese di novembre 2012.

Molise (-9,6). In estrema sintesi, l'Emilia-Romagna è risultata tra le regioni italiane che nel lungo periodo sono state tra le più pronte nel migliorare il rapporto tra produzione ed export, passando dal differenziale negativo di 7,2 punti percentuali del 1995, nei confronti della più omogenea circoscrizione nord-orientale, a quello positivo di 2,8 punti percentuali del 2011.

Figura 10.1.2.1 – Apertura all'export. Anno 1995

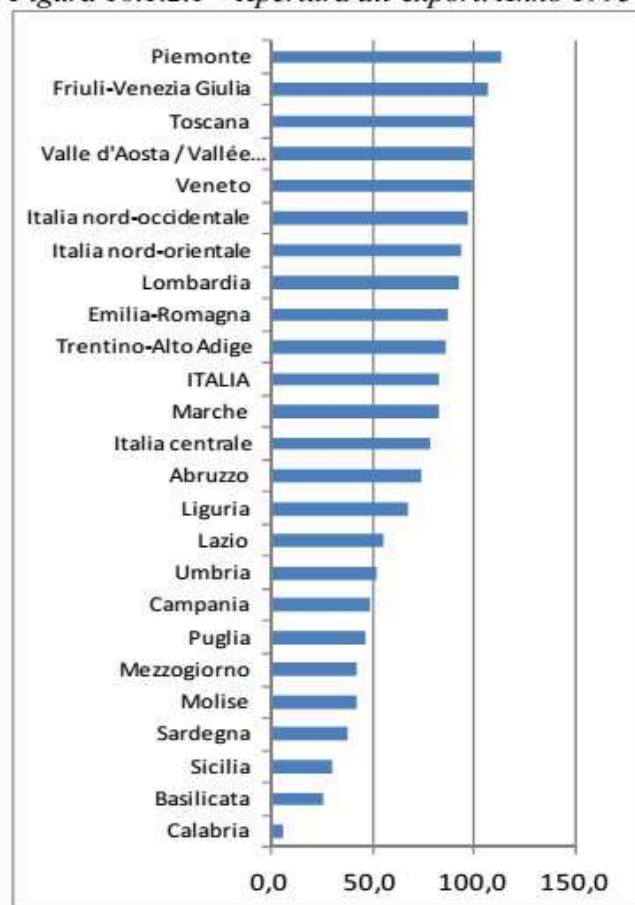

Apertura all'export. Anno 2011

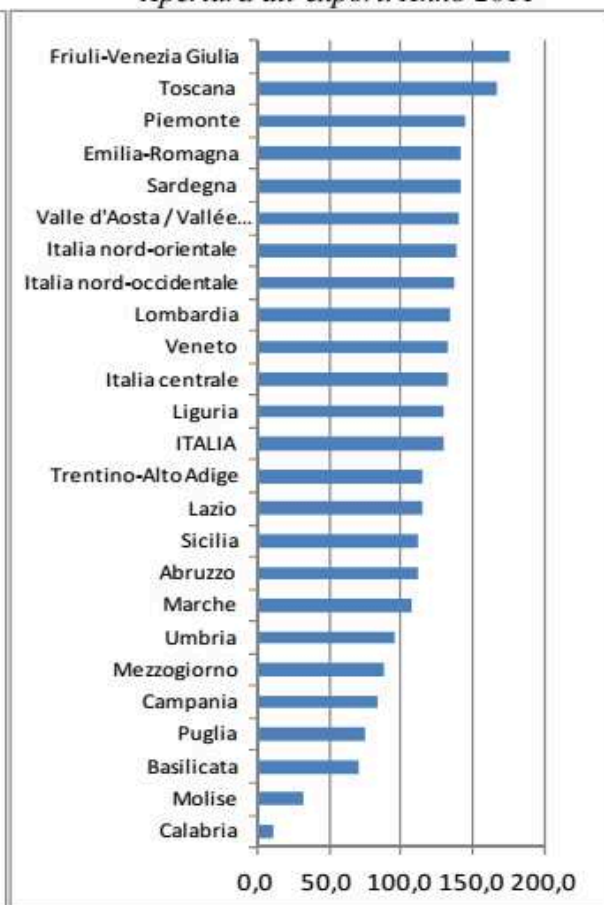

Fonte: elaborazione Centro studi e monitoraggio dell'economia e statistica Unioncamere Emilia-Romagna su dati Istat.

In valore assoluto, come detto precedentemente, l'Emilia Romagna ha esportato nel 2012 merci per un totale di quasi 49 miliardi e mezzo di euro, in larga parte provenienti dal comparto metalmeccanico (macchinari ed apparecchiature generali e speciali in primis) che ha coperto circa il 56 per cento dell'export regionale, rispetto alla percentuale del 54,1 per cento del 2000 e 51,5 per cento del 1995. Seguono in ordine di importanza i prodotti della moda (11,2 per cento), agro-alimentari (10,4 per cento) e della lavorazione dei minerali non metalliferi, che comprendono l'importante comparto delle piastrelle in ceramica (7,1 per cento).

Se restringiamo il campo di osservazione alle province dell'Emilia-Romagna, valutando l'incidenza dell'export di agricoltura, caccia, silvicoltura e pesca e industria in senso stretto sul rispettivo valore aggiunto⁵⁹, la classifica per valori assoluti descritta precedentemente cambia aspetto. In questo caso – i dati sono riferiti al 2011 – è Reggio Emilia che manifesta la maggiore propensione all'export, con un indice pari a 164,9 per cento, davanti a Bologna (163,3 per cento), Modena (142,7 per cento) e Piacenza (142,2). La minore propensione è stata rilevata a Forlì-Cesena (89,9), Ferrara (107,3 per cento) e Rimini (126,0 per cento). In sintesi, la cosiddetta “area forte” dell'Emilia-Romagna, riesce a sfruttare maggiormente le potenzialità offerte dal suo vasto sistema produttivo, rispetto al resto della regione. Queste tre province hanno registrato assieme una propensione media all'export pari al

⁵⁹ I dati del valore aggiunto sono di fonte Istituto Guglielmo Tagliacarne.

156,0 per cento, al di sopra della media regionale del 141,0 per cento e nazionale del 127,7 per cento.

Se si rapporta il valore delle esportazioni di alcuni settori a quello del relativo valore aggiunto ai prezzi di base, si può avere un quadro più dettagliato del grado di apertura verso l'export, pur nei limiti rappresentati dalla disomogeneità dei dati posti a confronto e dalla impossibilità di approfondire tutti i settori.

Secondo i dati Istat disponibili al 2010⁶⁰, sono stati i prodotti chimici, comprese le cokerie, le raffinerie e i prodotti farmaceutici, ad avere registrato l'indice più elevato pari a 277,2 (ogni cento euro di valore aggiunto ne corrispondono oltre 277 di export), seguiti da quelli della moda (234,4) e metalmeccanici (176,8). Oltre quota cento troviamo inoltre il gruppo composto dagli articoli in gomma e materie plastiche e dai prodotti della lavorazione dei minerali non metalliferi (133,0).

Nell'ambito dei prodotti metalmeccanici, che costituiscono il grosso dell'export dell'Emilia-Romagna, si hanno gradi di apertura piuttosto differenziati. I prodotti metallurgici assieme ai prodotti in metallo, escluso le macchine e gli apparecchi meccanici, hanno evidenziato una scarsa propensione all'export (80,8 per cento). Di ben altro taglio il grado di apertura dei mezzi di trasporto, che in regione sono rappresentati da marchi di fama mondiale (271,6), e di tutta la gamma dei prodotti dell'elettricità-elettronica, assieme alla meccanica di precisione e alle macchine e apparecchi meccanici non altrove classificati (210,1), ovvero un gruppo dove è assai consistente la quota di prodotti tecnologicamente avanzati.

Nell'alimentare, bevande e tabacco la quota si riduce al 77,2 per cento. Gli indici più bassi si registrano nei prodotti dell'industria estrattiva (9,2), in quelli dell'agricoltura, silvicoltura e pesca (30,1) e del legno, carta-stampa-editoria (40,7). La considerazione che si può trarre da questi indici è che alcuni settori non riescono a sfruttare appieno le proprie potenzialità produttive. Il caso più emblematico è quello delle industrie alimentari, il cui export arriva soltanto, come visto, al 77,2 per cento del valore aggiunto. Se disponessimo del dato di fatturato, anziché del valore aggiunto, avremmo una percentuale ancora più ridotta, in linea con la contenuta quota di export sulle vendite che emerge dalle indagini congiunturali effettuate dal sistema camerale. Secondo i dati disponibili fino al 2010 le imprese esportatrici alimentari sono ammontate al 18,7 per cento del totale, a fronte della media generale del 23,3 per cento. La relativa quota di export sul totale del fatturato è stata del 24,2 per cento, largamente al di sotto del valore medio del 41,4 per cento dell'industria in senso stretto. Esportare prodotti alimentari non è sempre agevole a causa, molto spesso, di regole d'importazione piuttosto rigide, che di fatto possono mascherare una sorta di protezionismo. Restano tuttavia ampi margini di miglioramento per un settore che comprende produzioni tipiche della regione e uniche nel loro genere per le elevate qualità organolettiche.

Dal confronto tra le quote di apertura all'export del quinquennio 2006-2010 con quelle dei cinque anni precedenti, si può notare come i maggiori progressi siano venuti dai prodotti chimici, comprese le cokerie, le raffinerie e i prodotti farmaceutici (+91,1 punti percentuali) e della moda (+57,7).

Questi due settori hanno pertanto evidenziato un forte dinamismo nell'aprirsi all'export rispetto ad altri che sono cresciuti più lentamente in rapporto alla crescita del valore della produzione. Come nel caso della metalmeccanica (+23,1 punti percentuali) e, soprattutto, dei prodotti alimentari (+4,9).

10.1.3 L'export per settori.

I prodotti metalmeccanici. Se guardiamo all'evoluzione del 2012 rispetto al 2011, il settore più importante, vale a dire l'industria metalmeccanica, ha fatto registrare una crescita in valore del 2,2 per cento, di quasi un punto percentuale inferiore all'incremento totale dell'export emiliano-romagnolo. Di ben altro taglio era apparso l'aumento del 2011 pari al 16,8 per cento. Il rallentamento è evidente, inoltre occorre sottolineare che nemmeno nel 2012 si è riusciti, quanto meno, a eguagliare il livello del 2008 (-1,6 per cento), prima che la crisi derivata dai mutui ad alto rischio statunitensi si manifestasse in tutta la sua gravità.

⁶⁰ La serie è aggiornata al 2010 sulla base dei conti economici regionali divulgati da Istat nel novembre 2012.

La frenata delle industrie metalmeccaniche, che come descritto precedentemente sono tra le imprese più propense a esportare, è dipesa essenzialmente dalla flessione delle apparecchiature elettriche e apparecchiature per uso domestico non elettriche (-9,0 per cento) e dal moderato incremento del gruppo più consistente come valore, cioè quello delle macchine e apparecchi meccanici (+1,1 per cento), che in regione comprende la produzione di macchine ad elevata tecnologia quelle automatiche. Nel solo comparto delle “altre macchine per impieghi speciali” c’è stato un calo del 1,2 per cento. Nei rimanenti comparti metalmeccanici gli aumenti più elevati hanno riguardato computer e prodotti di elettronica e ottica; apparecchi elettromedicali, apparecchi di misurazione e orologi (+5,9 per cento) e, soprattutto, i mezzi di trasporto (+9,3 per cento), che hanno beneficiato dell’ottima intonazione degli autoveicoli, la cui crescita del 22,2 per cento è apparsa in accelerazione rispetto al già consistente aumento del 2011 (+16,9 per cento).

I prodotti della moda. Per i prodotti della moda, i più esportati dopo quelli metalmeccanici, con una quota dell’11,2 per cento, è stato rilevato un incremento dell’export pari al 10,0 per cento, a fronte della crescita generale del 3,1 per cento, ma in questo caso, contrariamente a quanto avvenuto per i prodotti metalmeccanici, il sistema moda è riuscito a recuperare brillantemente sulla flessione rilevata nel 2009, evidenziando un aumento del 18,4 per cento rispetto al 2008. In una fase congiunturale dal sapore recessivo (in regione la produzione è diminuita per il sesto anno consecutivo) l’export è stata l’unica voce positiva, di cui tuttavia ha beneficiato solo una ridotta platea di imprese. Un aiuto può essere venuto dal minore impatto della concorrenza internazionale. Nel 2012 l’import nazionale di prodotti della moda è diminuito in valore dell’8,3 per cento, in contro tendenza rispetto alla crescita dell’11,2 per cento rilevata nel 2011.

La voce più consistente dei prodotti della moda, costituita dagli articoli di abbigliamento compreso quelli in pelle e pelliccia, ha sfiorato in Emilia-Romagna i 3 miliardi e 800 milioni di euro, con un aumento del 6,3 per cento nei confronti del 2011, in rallentamento rispetto alla forte crescita del 13,9 per cento riscontrata nell’anno precedente, ma comunque apprezzabile se confrontato con la crescita generale del 3,1 per cento. L’andamento più brillante ha riguardato gli articoli in pelle (escluso abbigliamento) e simili, il cui export è cresciuto in valore del 26,6 per cento, accelerando sull’incremento del 22,5 per cento del 2011. La spinta maggiore è venuta dai prodotti del cuoio conciato e lavorato; articoli da viaggio, borse, pelletteria e selleria; pellicce preparate e tinte (+47,0 per cento). Anche le calzature sono apparse in crescita, ma su toni più sfumati (+9,9 per cento), ma anche in questo caso il 2012 è risultato meno dinamico del 2011 (+23,9 per cento). Negli altri ambiti della moda i prodotti tessili hanno un po’ segnato il passo: +2,2 per cento rispetto al +10,4 per cento del 2011.

Prodotti alimentari, bevande e tabacco. Nel 2012 hanno inciso per l’8,4 per cento dell’export emiliano-romagnolo, facendo registrare un aumento del 6,8 per cento rispetto all’anno precedente, anch’esso più contenuto in rapporto alla crescita del 2011 (+12,0 per cento). Resta tuttavia un andamento che si può interpretare positivamente, soprattutto se confrontato con quello generale (+3,1 per cento).

Se approfondiamo la dinamica dei vari prodotti alimentari, possiamo notare che la seconda voce come consistenza, rappresentata dagli “altri prodotti alimentari”⁶¹ è risultata tra le più dinamiche (+13,8 per cento), mentre la migliore performance è appartenuta ai prodotti destinati all’alimentazione animale (+23,2 per cento), ricalcando nella sostanza l’ottimo andamento registrato nel 2011 (+33,8 per cento). Altri aumenti degni di nota, oltre la soglia del 10 per cento, hanno riguardato le bevande, che comprendono il vino, (+13,6 per cento) e i prodotti da forno e farinacei (è compresa la pasta), la cui crescita del 10,5 per cento è apparsa in accelerazione rispetto all’evoluzione del 2011 (+3,6 per cento). Un forte contributo all’aumento di questi prodotti, che in regione si valgono di marchi prestigiosi, è venuto dagli ottimi risultati ottenuti negli importanti mercati tedesco (+19,7 per cento) e statunitense (+32,5 per cento). Nei rimanenti comparti, la voce più importante, rappresentata dalla carne lavorata e conservata e prodotti a base di carne, in pratica prosciutti e salumi, ha un po’ rallentato (+2,9 per cento contro il +7,6 per cento del 2011). Su questo

⁶¹ Comprende la produzione di zucchero, cacao, dolciumi, tè, caffè, condimenti, spezie, omogeneizzati, ecc.

andamento ha avuto un forte peso la flessione del 10,4 per cento accusata dal secondo mercato di sbocco, cioè la Germania, mentre è proseguito il gradimento della Francia, che con una crescita del 14,6 per cento ha consolidato il proprio ruolo di principale cliente. Altri rallentamenti del tasso di crescita hanno riguardato i comparti lattiero-caseario e frutta, ortaggi lavorati e conservati.

I segni negativi sono stati circoscritti alle granaglie, amidi e di prodotti amidacei (-12,2 per cento) e ai prodotti ittici, il cui export è sceso in valore del 19,4 per cento. Su questo nuovo riflusso, molto più ampio di quello riscontrato nel 2011, ha avuto un ruolo fondamentale la flessione del 64,4 per cento evidenziata dal principale mercato di sbocco, ovvero quello spagnolo, a cui sono aggiunti i cali, più contenuti, di Austria e Francia. Qualche importante recupero non è tuttavia mancato, come nel caso della Grecia (+9,5 per cento), secondo mercato di sbocco dopo quello spagnolo, e dell'Albania (+43,8 per cento), divenuta il terzo acquirente dei prodotti ittici emiliano-romagnoli.

Prodotti della lavorazione dei minerali non metalliferi. Questo settore, quarto per importanza – ha rappresentato circa il 7 per cento dell'export dell'Emilia-Romagna – è rimasto sostanzialmente al palo (+0,8 per cento), confermando la sostanziale stasi del 2011 (+0,5 per cento). La frattura emersa nel 2009 (-19,2 per cento) non è stata ancora ricomposta, se si considera che il valore dell'export del 2012 è apparso inferiore del 9,2 per cento a quello del 2008, quando la crisi non si era ancora manifestata in tutta la sua gravità. La crescita del 3,0 per cento dei materiali da costruzione in terracotta, in pratica le piastrelle per pavimenti e rivestimenti, che hanno rappresentato circa l'82 per cento dell'export dei prodotti dell'industria della lavorazione dei minerali non metalliferi, è stata frenata dai deludenti andamenti dei rimanenti comparti, in primis i prodotti vetrari, seconda voce per importanza, il cui export è diminuito dello 0,6 per cento. La moderata crescita dell'export di piastrelle, tuttavia più ampia di quella rilevata nel 2011 (+2,7 per cento) è da attribuire, in parte, al negativo andamento del primo cliente, ovvero la Francia (-3,5 per cento), che nel 2012 ha acquisito un quinto dell'export regionale. Le cose sono andate meglio negli altri due principali mercati, vale a dire Germania (+5,3 per cento) e Stati Uniti d'America (+22,4 per cento), mentre è da sottolineare il nuovo, consistente aumento della Federazione Russa (+20,9 per cento), divenuta il quarto cliente con una quota del 4,1 per cento. Negli altri paesi Bricst⁶² solo la Cina ha ridotto il valore degli acquisti (-9,6 per cento), mentre sono da sottolineare gli aumenti superiori al 20 per cento di Brasile e India.

10.1.4 I mercati di sbocco.

L'export verso i continenti. In un contesto segnato dal rallentamento del tasso di crescita del commercio internazionale e del Pil mondiale, l'export dell'Emilia-Romagna è apparso in aumento in ogni continente, anche se con intensità diversa da zona a zona.

L'Europa continua a essere il mercato principale, con una quota che nel 2012 si è attestata al 65,2 per cento. Si tratta tuttavia di un primato che tende ad appannarsi, non tanto per un calo dell'export, bensì per il maggiore dinamismo evidenziato da altre aree, segno questo di un allargamento dei mercati da parte delle imprese emiliano-romagnole. Nel 1995 il vecchio continente acquistava il 70,8 per cento delle merci dell'Emilia-Romagna. Dieci anni dopo la quota scende al 68,2 per cento per approdare, come visto, al 65,2 per cento del 2012. Rispetto al 2011 c'è stata una crescita del valore delle esportazioni piuttosto limitata (+1,0 per cento), che si può imputare all'andamento recessivo di alcuni paesi, in particolare quelli dell'Europa monetaria, il cui Pil è diminuito dello 0,6 per cento. Altre aree sono invece emerse prepotentemente, come nel caso di Asia e America. Dal 1996 al 2012 il continente asiatico è cresciuto a un tasso medio annuo del 6,5 per cento, a fronte dell'aumento medio generale del 5,3 per cento ed europeo del 4,9 per cento. Nel 2012 è tuttavia emerso un rallentamento del tasso di crescita (+0,9 per cento rispetto al 2011), che ha scontato la relativa frenata del Pil di alcuni importanti mercati quali India e Cina. La migliore performance è venuta dal continente americano, che nel 2012 ha aumentato le importazioni dall'Emilia-Romagna del 15,0 per cento, per effetto soprattutto del dinamismo della parte settentrionale (+19,0 per cento), rispetto a quella centro-meridionale (+7,4 per cento). L'America ha inciso per il 13,3 per cento

⁶² Brasile, Russia, India, Cina, Sud-Africa e Turchia.

dell'export emiliano-romagnolo, evidenziando un tasso di crescita medio annuo, tra il 1996 e il 2012, del 7,5 per cento, che sale all'8,5 per cento per l'America latina.

Figura 10.1.4.1- Quote di export 1995.

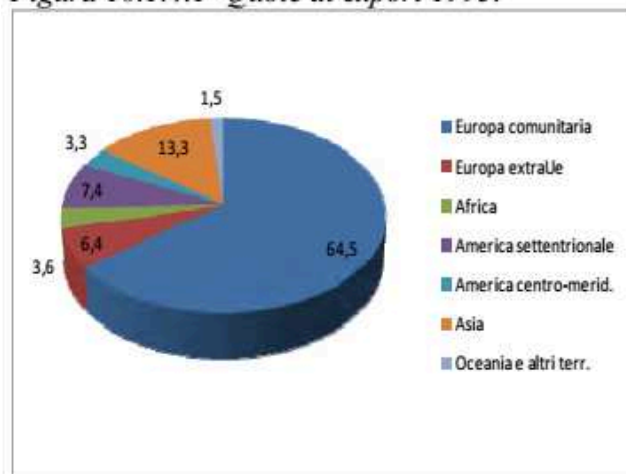

Quote di export 2012.

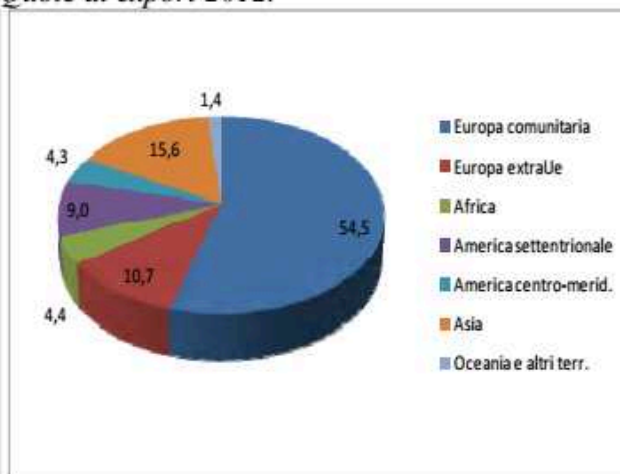

Fonte: elaborazione Centro studi e monitoraggio dell'economia e statistica Unioncamere Emilia-Romagna su dati Istat.

La quota dell'Africa si è attestata al 4,4 per cento e pur fra alti e bassi ha evidenziato una crescita media annua del 6,4 per cento, anch'essa superiore al corrispondente incremento europeo e generale. Rispetto al 2011 c'è stato un aumento del 10,8 per cento, che ha consentito di recuperare sulla flessione del 2011, dovuta alle turbolenze politiche che avevano interessato alcune nazioni mediterranee. Anche la lontanissima Oceania e altri territori è raggiunta dalle merci emiliano-romagnole, ma in misura comunque marginale. Nel 2012 c'è stata una crescita dell'8,3 per cento rispetto all'anno precedente, mentre la relativa quota sul totale dell'export regionale è stata dell'1,4 per cento, confermando la situazione degli anni passati.

L'export verso l'Unione europea. Nel 2012 l'Emilia-Romagna ha registrato una crescita di appena lo 0,7 per cento rispetto all'anno precedente, scontando la fase recessiva sofferta dai paesi dell'Unione monetaria, il cui Pil, come accennato precedentemente, è apparso in calo dello 0,6 per cento. Al di là dell'appannamento del tasso di crescita, la Ue a 27 paesi resta il principale acquirente dei prodotti regionali, con una quota nel 2012 pari al 54,5 per cento delle merci esportate. I principali partners, non solo europei, ma anche mondiali, si sono confermati Germania e Francia, con quote pari rispettivamente al 12,6 e 11,3 per cento. Rispetto alla situazione dei dieci anni precedenti - i dati sono stati resi omogenei tenendo conto dei nuovi paesi membri - l'Unione Europea ha visto ridurre la propria quota di sei punti percentuali, non tanto per un calo dell'export, e ci ripetiamo, bensì per la maggiore velocità di crescita evidenziata da altre aree.

Se analizziamo nel dettaglio i flussi di export verso la Ue, possiamo vedere che i principali prodotti esportati, vale a dire le "macchine e apparecchiature meccaniche non classificate altrove" - sono equivalenti al 23,5 per cento dell'export - sono rimasti praticamente fermi rispetto all'anno precedente (+0,5 per cento), rallentando vistosamente rispetto all'incremento del 19,5 per cento rilevato nel 2011. La sostanziale stabilità di una delle voci a più elevato contenuto tecnologico dell'export emiliano-romagnolo è stata il frutto della compensazione avvenuta tra le "macchine di impiego generale"⁶³ (-4,2 per cento) e le "altre macchine di impiego generale"⁶⁴ (+5,1 per cento), mentre

⁶³ Comprendono la fabbricazione di motori e turbine (esclusi i motori per aeromobili, veicoli e motocicli), apparecchiature fluidodinamiche, pompe e compressori, rubinetti e valvole, cuscinetti, ingranaggi e organi di trasmissione esclusi quelli idraulici e quelli per autoveicoli, aeromobili e motocicli.

⁶⁴ Comprendono la fabbricazione di forni, bruciatori e sistemi di riscaldamento, macchine e apparecchi di sollevamento e movimentazione, macchine e attrezzature per ufficio (escluso computer e unità periferiche), utensili portatili a motore e attrezzature di uso non domestico per la refrigerazione e la ventilazione, oltre a bilance, macchine per le industrie chimiche e affini, macchine automatiche per la dosatura, la confezione e per l'imballaggio, ecc.

sono rimaste praticamente ferme le “altre macchine per impieghi speciali” (+0,2 per cento). La seconda voce per importanza rappresentata dai prodotti della moda (11,5 per cento del totale) è apparsa in aumento del 6,5 per cento, in misura meno brillante rispetto all’incremento dell’11,5 per cento rilevato nel 2011, ma comunque apprezzabile in rapporto all’evoluzione generale dell’export emiliano-romagnolo verso la Ue (+0,7 per cento). La discreta crescita di questi prodotti, tipici del made in Italy, è stata determinata dall’ottimo andamento degli articoli in pelle (escluso abbigliamento) e simili, il cui incremento del 31,7 per cento, ha consolidato il già buon aumento del 2011 (+21,5 per cento). Questa performance è da attribuire allo spiccato dinamismo di prodotti quali borse, valige, pelletteria, ecc. (+61,6 per cento), mentre le calzature hanno bruscamente frenato (+1,2 per cento), rispetto alla crescita del 22,3 per cento del 2011. La voce più consistente, ovvero gli “articoli di abbigliamento, escluso quello in pelliccia”, ha evidenziato un incremento abbastanza leggero (+2,1 per cento), anch’esso in rallentamento rispetto all’evoluzione del 2011 (10,5 per cento). I prodotti tessili hanno segnato un po’ il passo (+0,7 per cento), scontando il deludente risultato dei tessuti (-0,5 per cento) e filati (-3,4 per cento).

Tavola 10.1.4.1 – Export verso i continenti e l’Unione europea. Rapporti di composizione percentuale. Emilia-Romagna. Periodo 1995 – 2012.

Esportazioni										
Anni	Europa	Di cui:	Di cui:		Di cui:		Di cui:		Oceania e altri territori	Mondo
		UE a 27	Europa extra UE a 27	Africa	America	America Settentrionale	America centro-merid.	Asia		
1995	70,8	64,5	6,4	3,6	10,7	7,4	3,3	13,3	1,5	100,0
1996	69,1	61,9	7,2	3,5	11,2	7,8	3,4	14,7	1,5	100,0
1997	68,2	60,5	7,6	3,6	13,5	9,2	4,3	13,3	1,4	100,0
1998	70,3	62,9	7,4	3,7	14,2	9,9	4,2	10,4	1,5	100,0
1999	70,6	64,0	6,7	3,7	14,0	10,6	3,4	10,1	1,5	100,0
2000	68,3	61,3	7,0	3,4	15,6	12,0	3,6	11,2	1,5	100,0
2001	67,9	60,7	7,2	3,6	15,3	11,7	3,6	11,8	1,4	100,0
2002	68,5	60,5	7,9	3,7	14,5	11,6	2,9	11,8	1,5	100,0
2003	69,5	60,8	8,7	3,6	13,5	11,1	2,4	11,8	1,5	100,0
2004	69,7	60,1	9,6	3,7	13,4	10,9	2,5	11,5	1,6	100,0
2005	68,2	58,1	10,1	3,7	14,7	11,9	2,8	11,9	1,5	100,0
2006	69,6	58,7	10,9	3,7	13,8	10,8	3,0	11,5	1,4	100,0
2007	70,2	59,1	11,1	4,0	12,7	9,5	3,2	11,8	1,4	100,0
2008	69,2	57,3	11,9	4,5	11,6	8,4	3,3	13,2	1,5	100,0
2009	67,6	56,4	11,2	5,3	10,2	7,2	3,0	15,6	1,4	100,0
2010	66,6	56,8	9,9	4,9	11,4	7,6	3,9	15,7	1,3	100,0
2011	66,6	55,7	10,8	4,1	12,0	7,8	4,1	16,0	1,4	100,0
2012	65,2	54,5	10,7	4,4	13,3	9,0	4,3	15,6	1,4	100,0

Fonte: elaborazione Centro studi e monitoraggio dell’economia e statistica Unioncamere Emilia-Romagna su dati Istat.

La terza voce per importanza rappresentata dai prodotti alimentari e bevande- hanno costituito l’11,3 per cento dell’export verso la Ue – hanno registrato un aumento del 3,6 per cento, più contenuto rispetto all’evoluzione del 2011 (+8,5 per cento), ma comunque significativo se considera che è maturato in un contesto recessivo. Il comparto più importante rappresentato dalla “carne lavorata e conservata e prodotti a base di carne”, in pratica prosciutti, salumi, ecc. è aumentato in misura piuttosto contenuta (+2,1 per cento), rallentando rispetto alla già contenuta crescita del 2011 (+4,1 per cento). Le migliori performance sono venute dagli “altri prodotti alimentari” (vedi nota 82) e dai prodotti da forno e farinacei, che comprendono la pasta, con incrementi dell’export rispettivamente pari al 10,2 e 8,5 per cento. I segni negativi non sono mancati. Quello più accentuato ha riguardato pesci, crostacei e molluschi lavorati e conservati (33,8 per cento), in

misura molto più elevata rispetto alla diminuzione del 2011 (-0,6 per cento). Altri vuoti sono emersi in una voce comunque marginale quale oli e grassi vegetali e animali (-6,2 per cento), annullando tuttavia solo parte del brillante incremento rilevato nel 2011 (+29,7 per cento). I prodotti lattiero-caseari, che in regione hanno come bandiera il Parmigiano-Reggiano, sono riusciti a crescere del 3,5 per cento, frenando sulla corsa del 2011 (+22,1 per cento) e lo stesso, ma in toni più sfumati, è avvenuto per frutta e ortaggi lavorati e conservati, il cui export è salito del 2,0 per cento rispetto al +2,8 per cento registrato nel 2011.

Per concludere il discorso sull'alimentare, è da sottolineare l'ottimo andamento delle bevande (+18,5 per cento), in accelerazione rispetto alla già consistente crescita del 2011 (+13,6 per cento).

La quarta voce per importanza, vale a dire i prodotti della lavorazione dei minerali non metalliferi – hanno coperto il 7,6 per cento dell'export verso la Ue a 27 paesi – sono apparsi in calo del 2,9 per cento, dopo la crescita del 2,5 per cento riscontrata nel 2011. Il settore appare ancora “convalescente” non essendo riuscito a colmare, quanto meno, la pesante flessione patita nel 2009.

La voce più importante rappresentata dai materiali da costruzione in terracotta, in pratica le piastrelle per pavimenti e rivestimenti, ha accusato una flessione del 3,0 per cento, annullando la moderata crescita del 2011 (+1,8 per cento). Stessa sorte per i prodotti vetrari (-1,1 per cento), ma in questo caso è stato ridotto solo parzialmente l'incremento riscontrato nel 2011 (+5,5 per cento).

Germania. In ambito comunitario giova analizzare i flussi verso la Germania, vale a dire il principale acquirente delle merci esportate dall'Emilia-Romagna. Nel 2012 hanno rappresentato, come accennato precedentemente, il 12,6 per cento del totale dell'export emiliano-romagnolo, per un valore di circa 6 miliardi e 208 milioni di euro. La patria di Wagner e Goethe ha comprato più merci, ad esempio, di tutti i paesi Bricst (+6,0 per cento), la cui popolazione è trentasette volte quella tedesca.

L'export verso la Germania ha rallentato vistosamente. Dall'aumento del 10,5 per cento del 2011 si è passati nel 2012 a +1,2 per cento, ricalcando la frenata del Pil, la cui crescita reale si è attestata allo 0,9 per cento rispetto all'incremento del 3,1 per cento del 2011.

I prodotti più esportati sono stati rappresentati dalle macchine e apparecchi meccanici, anche se in percentuale più contenuta (21,1 per cento) rispetto all'export verso il mondo (30,1 per cento).

Seguono l'alimentare e bevande (13,0 per cento), il gruppo degli autoveicoli, rimorchi e semirimorchi (8,6 per cento) e i prodotti della moda (8,0 per cento). C'è insomma un misto di alta tecnologia e di gusto italiano nel mangiare e bere bene e vestirsi elegantemente.

Le macchine e apparecchi meccanici sono cresciute del 6,2 per cento, più della media del mercato tedesco (+1,2 per cento). Si tratta di un buon risultato, anche se meno brillante rispetto all'ottimo 2011 (+19,4 per cento). Tra i vari comparti si sono distinte le “altre macchine a impiego generale”, che comprendono tutta la gamma delle macchine impacchettatrici, che nel 2012 hanno superato del 20,5 per cento l'importo dell'anno precedente, accelerando sull'evoluzione del 2011 (+10,5 per cento). Più lenta è apparsa la crescita di un altro comparto tecnologicamente avanzato quale le macchine a impiego speciale (+1,3 per cento), mentre hanno segnato il passo le “macchine a impiego generale” (-1,8 per cento), dopo il forte aumento riscontrato nel 2011 (+24,3 per cento).

I prodotti alimentari sono cresciuti di appena lo 0,7 per cento, a fronte dell'aumento del 6,1 per cento verso il mondo. Sono state in sostanza mantenute le posizioni del 2011 che era stato caratterizzato da una crescita del 4,3 per cento. I tedeschi acquistano prevalentemente carne lavorata e conservata e prodotti a base di carne, in pratica prosciutti e salumi, che nel 2012 hanno accusato una flessione del 10,4 per cento, che si è aggiunta al calo del 4,2 per cento del 2011. Non altrettanto è avvenuto per la seconda voce più importante, cioè gli “altri prodotti alimentari” costituiti da cioccolato, caffè, tè, dolciumi, ecc., il cui export è aumentato del 4,4 per cento, replicando in modo più sfumato l'incremento del 2011 (+12,6 per cento). Gli acquisti di frutta e ortaggi lavorati e conservati sono rimasti praticamente invariati (+0,2 per cento), mentre è proseguito il trend ascendente dei prodotti lattiero-caseari (+11,4 per cento), che in regione sono nobilitati da un prodotto tipico quale il formaggio Parmigiano-Reggiano. In una nazione di robusti bevitori sono andate bene le bevande (+13,9 per cento), in misura più ampia rispetto al 2011 (+8,0 per cento).

Il gruppo degli autoveicoli, rimorchi e semirimorchi ha accusato una flessione del 4,7 per cento, che ha parzialmente raffreddato la buona evoluzione del 2011 (+17,6 per cento). A spingere verso il basso sono state le parti e accessori per autoveicoli e loro motori (-10,4 per cento), mentre gli autoveicoli sono cresciuti del 2,5 per cento e alla luce della crisi dell'auto si tratta di un buon risultato.

I prodotti della moda hanno avuto un buon gradimento (+9,7 per cento), anche se meno brillante rispetto a quanto avvenuto nel 2011 (+14,4 per cento). La voce più consistente, rappresentata dagli articoli di abbigliamento, escluso quello in pelliccia, è aumentata del 5,0 per cento, consolidando il forte incremento del 2011 (+17,6 per cento). Ottima performance per i prodotti in pelle quali borse, valige, pelletteria ecc. (+81,0 per cento), mentre hanno segnato il passo calzature (-9,6 per cento) e maglieria (-5,4 per cento).

Francia. Il secondo acquirente di merci emiliano-romagnole è la Francia. Nel 2012 ha acquistato prodotti per circa 5 miliardi e 603 milioni di euro, equivalenti all'11,3 per cento dell'export emiliano-romagnolo. La crescita prossima allo zero del Pil francese non è stata di aiuto alle vendite dell'Emilia-Romagna, che hanno subito un calo dell'1,2 per cento, che ha tuttavia ridotto solo in piccola parte l'incremento del 14,3 per cento registrato nel 2011.

Come descritto per la Germania, anche la Francia acquista prevalentemente macchine e apparecchi meccanici (21,4 per cento del totale). Nel 2012 hanno accusato un calo del 3,6 per cento, dopo l'ottimo andamento del 2011 (+26,1 per cento). Il comparto più "ricco", rappresentato dalle "altre macchine a impiego generale", che includono tutta la gamma del *packaging*, hanno subito una diminuzione del 3,0 per cento, limitando tuttavia solo una piccola porzione della cospicua crescita rilevata nel 2011 (+30,7 per cento). Il secondo comparto per importanza, cioè le "macchine a impiego generale" (motori e turbine, pompe e compressori, cuscinetti a sfere, ecc.) è rimasto invece stabile, confermando il valore ottenuto nel 2011 (+18,3 per cento). Rispetto al mercato tedesco, quello francese si differenzia per l'elevata quota di prodotti della lavorazione dei minerali non metalliferi, seconda posta per importanza dopo le macchine e apparecchi meccanici, con una quota del 13,4 per cento. Rispetto al 2011 c'è stata una diminuzione del 2,2 per cento, in contro tendenza rispetto alla crescita del 6,0 per cento del 2011. A spingere verso il basso è stato il comparto più consistente, cioè i materiali da costruzione in terracotta, in pratica le piastrelle, il cui export si è ridotto del 3,5 per cento, senza tuttavia annullare l'aumento del 2011 (+6,0 per cento). Sono andati meglio i prodotti vetrari (+5,1 per cento), replicando nella sostanza l'andamento del 2011 (+6,2 per cento). Al pari dei tedeschi, anche i francesi mostrano gradimento per il cibo prodotto in Emilia-Romagna. I prodotti alimentari, assieme alle bevande, hanno costituito il 13,6 per cento dell'export, registrando un aumento del 9,4 per cento, che ha ricalcato nella sostanza l'evoluzione del 2011 (+10,2 per cento). Il tasso di crescita francese, superiore di oltre tre punti percentuali alle vendite di alimentari dell'Emilia-Romagna nel mondo, ha tratto linfa dalla vivacità della voce più importante, vale a dire la carne lavorata e conservata e prodotti a base di carne, la cui crescita del 14,6 per cento è apparsa in accelerazione rispetto al 2011 (+7,3 per cento). Oltre a prosciutti e salumi, altri incrementi degni di nota per la consistenza degli importi sono venuti dai prodotti delle industrie lattiero-casearie e dai prodotti da forno e amidacei, nei quali è inclusa la pasta. I prodotti della moda sono cresciuti del 3,4 per cento, in rallentamento rispetto all'evoluzione del 2011 (+11,1 per cento). La frenata è da attribuire in primo luogo alla battuta d'arresto dei prodotti più esportati, ovvero gli articoli di abbigliamento, escluso quello in pelliccia, le cui esportazioni sono diminuite del 3,0 per cento. Un altro calo degno di nota ha riguardato la maglieria (-7,3 per cento), riportando il settore sotto il livello del 2010. Ben altre cadenze per gli articoli da viaggio, borse, pelletteria e selleria; pellicce preparate e tinte (+50,8 per cento) e le calzature (+6,6 per cento), la cui incidenza sul totale dell'export verso la Francia è tuttavia limitata nel loro insieme al 3,0 per cento.

L'export verso gli Stati Uniti d'America. Gli Stati Uniti d'America sono tra i mercati più ricchi del mondo. Nel 2012 l'export verso gli Usa ha rappresentato il 60,5 per cento del mercato del continente americano e l'8,1 per cento dell'export regionale.

Nel 2012 le esportazioni sono cresciute del 20,5 per cento, superando il già consistente incremento

del 2011 (+17,4 per cento). L'accelerazione della crescita economica ha senz'altro facilitato questa evoluzione. Secondo il Fondo monetario internazionale, il Pil è aumentato nel 2012 del 2,2 per cento, rispetto alla crescita dell'1,8 per cento del 2011.

L'incremento dell'export ha interessato la maggioranza dei principali prodotti che l'Emilia-Romagna destina al mercato statunitense.

La voce più consistente come valore, a elevato valore aggiunto, quale i “macchinari e apparecchiature non classificate altrove” (30,7 per cento del totale), ha evidenziato un incremento più che lusinghiero, pari al 13,7 per cento, nonostante il rallentamento palesato rispetto al forte aumento del 2011 (+28,8 per cento). Il fatto che un'area tra le più avanzate del pianeta acquisti prevalentemente prodotti tecnologicamente avanzati, depone a favore della alta qualità della meccanica fine emiliano-romagnola. In questo ambito, le “macchine di impiego generale” (sono compresi pompe e compressori, cuscinetti a sfere, apparecchiature fluidodinamiche, ecc.) che hanno rappresentato l'11,1 per cento dell'export verso gli Usa, sono cresciute in misura assai cospicua (+43,0 per cento), migliorando il già ottimo andamento del 2011 (+26,7 per cento). Anche le “altre macchine di impiego generale”⁶⁵ – hanno inciso per il 9,0 per cento dell'export verso gli Stati Uniti - sono apparse in forte crescita (+15,8 per cento), sia pure in termini più sfumati rispetto alla brillante evoluzione del 2011 (+24,8 per cento). Hanno invece segnato il passo le “altre macchine per impieghi speciali” (-0,4 per cento), in pratica un assestamento dopo la “cavalcata” del 2011 (+32,0 per cento).

Un andamento espansivo ha caratterizzato anche la seconda voce per importanza, ovvero “autoveicoli, rimorchi e semirimorchi” – sono equivalsi al 29,4 per cento dell'export verso gli Stati Uniti - il cui aumento del 43,5 per cento ha migliorato sensibilmente sulla crescita dell'anno precedente (+8,2 per cento). Il comparto più importante, ovvero gli autoveicoli, che in Emilia-Romagna sono costituiti da marchi di fama mondiale, è aumentato del 67,2 per cento, con un notevole scatto rispetto all'evoluzione del 2011 (+6,5 per cento). Un andamento assai più sfumato (+1,4 per cento) ha riguardato le “parti e accessori per autoveicoli e loro motori” che hanno caratterizzato il 7,5 per cento per cento dell'export verso gli Stati Uniti. Da sottolineare il deludente andamento della nautica, il cui export è sceso del 48,8 per cento, dopo l'impennata del 2011, quando il valore delle esportazioni salì a quasi 82 milioni di euro, contro i quasi 28 milioni dell'anno precedente.

Per l'importante voce degli altri prodotti della lavorazione dei minerali non metalliferi – hanno coperto il 9,0 per cento del totale – il 2012 si è chiuso brillantemente, con una crescita in valore del 22,2 per cento rispetto all'anno precedente, in contro tendenza rispetto alla diminuzione dell'1,7 per cento riscontrata nel 2011 e su questo andamento può avere influito la ripresa del mercato immobiliare. Il comparto più importante, rappresentato dai materiali da costruzione in terracotta, in pratica le piastrelle in ceramica per pavimenti e rivestimenti, ha fatto registrare una crescita del 22,4 per cento, che ha fatto “dimenticare” il deludente andamento del 2011 (-1,7 per cento).

I prodotti alimentari, incluso le bevande, che hanno rappresentato il 6,4 per cento del totale delle esportazioni verso gli Stati Uniti, sono riusciti, con una crescita dell'8,0 per cento, ad accelerare sull'aumento del 6,1 per cento del 2011. Il “mangiare bene” tipico dell'Emilia-Romagna continua pertanto a espandersi. Gli acquisti più consistenti del mercato statunitense hanno nuovamente riguardato gli “altri prodotti alimentari” (tra questi tè, caffè, cioccolato, dolci, condimenti, ecc.), davanti alle bevande (sono compresi i vini), con aumenti rispettivamente pari al 10,0 e 4,7 per cento. Da sottolineare la performance dei prodotti da forno e amidacei (+32,5 per cento), che includono la pasta, mentre ha perso terreno il comparto lattiero-caseario (-16,1 per cento), vanificando i progressi palesati nel 2011 (+12,9 per cento).

Nell'ambito di prodotti tipici del *made in Italy* quali quelli della moda, c'è stata una ulteriore risalita (+6,4 per cento), che ha consolidato l'eccellente aumento del 2011 (+38,6 per cento). La voce più consistente, rappresentata dagli “articoli di abbigliamento (compreso quello in pelliccia)”, è apparsa

⁶⁵ Il comparto comprende il cosiddetto “packaging” vale a dire la fabbricazione di macchine automatiche per la dosatura, la confezione e per l'imballaggio.

tuttavia in calo (-4,7 per cento), intaccando tuttavia solo parzialmente il forte incremento rilevato nel 2011 (+45,2 per cento). E' invece proseguita la corsa degli articoli in pelle (escluso abbigliamento) e simili (+21,1 per cento), grazie alla forte spinta di borse, valige, pelletteria, ecc (+40,3 per cento). Anche l'aumento delle calzature è apparso di buon spessore (+9,0 per cento) dopo l'ottimo andamento del 2011 (+26,4 per cento).

L'export verso i paesi BRICST. Con questo termine s'intendono Brasile, Russia, India, Cina, Sudafrica e Turchia. Si tratta di nazioni densamente popolate (assieme fanno più di tre miliardi di abitanti) e caratterizzate da tassi di crescita assai elevati rispetto agli standard occidentali. Sono in pratica dei paesi emergenti, dalle elevate potenzialità e fortemente orientati ad acquisire beni d'investimento, cioè beni che producono beni, e sotto questo aspetto rappresentano per la meccanica fine dell'Emilia-Romagna ottime opportunità per allargare il proprio raggio d'azione.

Nel 2012 i Bricst hanno acquistato merci dall'Emilia-Romagna per un totale di circa 5 miliardi e 858 milioni di euro, equivalenti all'11,8 per cento del totale dell'export emiliano-romagnolo. Dieci anni prima si aveva una quota del 5,8 per cento.

Rispetto al 2011, i paesi Bricst hanno registrato un moderato calo degli acquisti di merci emiliano-romagnole (-2,6 per cento), in contro tendenza rispetto alla crescita generale del 3,1 per cento. A pesare sul risultato negativo complessivo sono state le flessioni accusate da Cina, India e Turchia, che hanno annullato i miglioramenti osservati per Brasile, Russia e Sudafrica.

Nel 2012 il Brasile ha acquistato merci per un valore complessivo di 690 milioni e 698 mila euro – è equivalso a circa un terzo dell'America latina - con un aumento del 2,1 per cento nei confronti dell'anno precedente, in rallentamento rispetto alla crescita del 12,0 per cento del 2011. La frenata della crescita si è coniugata all'analogo andamento del Pil, il cui aumento nel 2012 è stato dello 0,9 per cento contro il +2,7 per cento del 2011.

L'export emiliano-romagnolo verso il Brasile è caratterizzato dal forte peso delle macchine e apparecchi meccanici che nel 2012 hanno inciso per il 59,3 per cento del totale. Nel 2012 hanno fatto registrare un moderato incremento (+3,4 per cento), dopo la sensibile crescita del 2011 (+19,3 per cento). La voce più consistente, rappresentata da prodotti ad alta tecnologia quali le "altre macchine di impiego generale" – è compresa la gamma delle macchine impacchettatrici - ha consolidato il buon andamento del 2011, facendo registrare una crescita del 17,9 per cento. Stesso trend ascendente per le "macchine di impiego generale" (+6,4 per cento), mentre hanno dato segnali di rientro le macchine per impieghi speciali (-4,9 per cento), seconda voce per importanza del mercato brasiliano, oltre alle macchine agricole (-42,4 per cento). La vendita di auto è proseguita (+6,7 per cento), in accelerazione rispetto al 2011, mentre hanno segnato il passo (-5,0 per cento) le parti e accessori per autoveicoli e loro motori, confermando il deludente risultato del 2011 (-22,5 per cento). Tra i rimanenti prodotti merita una citazione la forte crescita dei prodotti chimici di base, fertilizzanti e composti azotati, materie plastiche e gomma sintetica in forme primarie (+28,5 per cento), nel solco di quanto rilevato nel 2011 (+33,3 per cento).

La Federazione Russa ha rallentato la propria crescita economica e lo stesso è avvenuto per le vendite dell'Emilia-Romagna, che nel 2012 sono comunque aumentate in misura pronunciata rispetto al 2011 (+12,4 per cento), a fronte della forte crescita registrata nel 2011 (+27,5 per cento).

Anche la Federazione Russa compra prevalentemente macchine e apparecchi meccanici, ma in misura meno evidente rispetto ad altri paesi Bricst (30,4 per cento). Nel 2012 questi prodotti ad elevata tecnologia hanno continuato ad espandersi significativamente (+9,6 per cento), senza tuttavia toccare gli elevati ritmi del 2011 (+41,9 per cento). L'Emilia-Romagna vende per lo più macchine per impieghi speciali e "altre macchine di impiego generale", nelle quali è compreso il segmento del *packaging*. Nel 2012 hanno riservato aumenti rispettivamente pari al 14,7 e 5,7 per cento, più contenuti rispetto alle performance del 2011 rappresentate da tassi di crescita compresi tra il 45 e 55 per cento.

La peculiarità del mercato russo è costituita dal forte peso dei prodotti della moda. Il gusto italiano nel vestire è assai gradito agli abitanti della patria di Tolstoj. Nel 2012 i prodotti della moda hanno inciso per il 34,0 per cento del totale dell'export, percentuale questa largamente superiore, ad

esempio, a quella dell'Unione europea pari all'11,5 per cento.

La voce più consistente costituita dagli articoli di abbigliamento, escluso quello in pelliccia, pari a circa un quinto dell'export totale, è aumentata del 27,2 per cento, ricalcando l'onda lunga del 2011 (+38,8 per cento). Altre performance sono venute inoltre dall'abbigliamento in pelliccia (+54,8 per cento) e da valige, borse, pelletteria, ecc. (+40,4 per cento). Anche le calzature hanno riscosso un buon gradimento (+8,3 per cento), sia pure in termini più sfumati rispetto al brillante 2011 (+27,9 per cento).

L'export emiliano-romagnolo verso la Cina è diminuito del 14,8 per cento rispetto al 2011 (-9,9 per cento in Italia), annullando parte dell'aumento rilevato nel 2011 (+17,3 per cento). La secca battuta d'arresto è concisa con il rallentamento della crescita economica passata dal +9,3 per cento del 2011 al +7,8 per cento del 2012.

Il colosso cinese si distingue per la forte propensione all'acquisto di prodotti tecnologicamente avanzati quali le "macchine e gli apparecchi non altrove classificati", che hanno rappresentato il 47,4 per cento del totale dell'export, a fronte della percentuale del 30,1 per cento che l'Emilia-Romagna destina verso il mondo. Nel 2012 questa voce è ammontata a 653 milioni e 289 milioni di euro, con una flessione del 27,8 per cento rispetto all'anno precedente, in contro tendenza rispetto al moderato aumento verso il mondo (+1,1 per cento). Questo andamento, in contro tendenza rispetto alla crescita riscontrata nel 2011 (+6,2 per cento) ha tratto origine dalla generalizzata riduzione delle voci più consistenti, vale a dire "altre macchine di impiego generale", nelle quali è compreso il comparto ad alto valore aggiunto del *packaging* (-26,0 per cento), "macchine di impiego generale" (-23,6 per cento) e "altre macchine per impieghi speciali" (-38,2 per cento). La vocazione all'acquisto di prodotti meccanici tipica del mercato cinese si è pertanto incrinata, con l'unica significativa eccezione degli autoveicoli, il cui export è salito da 186 milioni e 725 mila euro a oltre 208 milioni di euro, equivalenti al 15,1 per cento delle esportazioni verso la Cina.

Alla battuta d'arresto dei beni d'investimento si è contrapposto l'aumento di beni di consumo quali i prodotti della moda. Nel 2012 sono arrivati a costituire il 7,5 per cento degli acquisti cinesi e si tratta di un trend ascendente, anche se basato su cifre relativamente limitate in rapporto a una popolazione stimata in 1 miliardo e 344 milioni di abitanti. Nel 2012 il valore dei prodotti della moda è ammontato a poco più di 104 milioni di euro (1,9 per cento del totale verso il mondo), superando del 29,7 per cento l'importo del 2011. La voce più consistente, rappresentata dagli articoli di abbigliamento, escluso quelli in pelliccia, è cresciuta del 40,6 per cento, replicando nella sostanza l'aumento del 2011 (+41,5 per cento). Anche le calzature sono aumentate a tassi sostenuti (+43,1 per cento), consolidando il trend di forte ascesa del 2011 (+84,8 per cento).

I prodotti alimentari pesano relativamente poco sull'export verso la Cina (1,7 per cento), mentre ancora più bassa è la quota delle bevande (1,1 per cento), ma anche in questo caso il 2012 ha riservato tassi di crescita interessanti, rispettivamente pari al 51,1 e 22,6 per cento, che hanno rafforzato i già eccellenti incrementi del 2011. Il mangiare e bere bene emiliano-romagnolo sta in sostanza conquistando sempre più consumatori cinesi. Tra i comparti alimentari hanno evidenziato tassi di crescita assai sostenuti la carne lavorata e conservata e prodotti a base di carne e gli "altri prodotti alimentari" (vedi nota 82).

L'export verso l'India presenta molte analogie con quello destinato alla Cina, nel senso che c'è un forte sbilanciamento verso le macchine e apparecchi meccanici che nel 2012 ha rappresentato il 56,2 per cento del totale.

Nel 2012 il mercato indiano ha registrato una flessione dell'11,5 per cento rispetto all'anno precedente, e, analogamente a quanto descritto per la Cina, questo andamento è maturato in un contesto di rallentamento del tasso di crescita del Pil passato da +7,7 a +4,0 per cento.

La diminuzione, che ha tuttavia solo parzialmente colmato l'incremento del 2011 (+23,4 per cento) è stata essenzialmente determinata dalla voce più importante rappresentata dai "macchinari e apparecchiature non classificate altrove", apparsa in calo del 19,2 per cento rispetto al 2011. Più segnatamente sono state le "macchine a impiego generale" e quelle a impiego speciale a pesare sulla diminuzione, mentre un andamento di segno opposto ha riguardato il comparto delle "altre

macchine a impiego generale”, che include tutta la gamma tecnologicamente avanzata delle macchine impacchettatrici, il cui export è cresciuto del 19,9 per cento. La seconda voce dell’export verso l’India è stata costituita dai prodotti chimici – l’incidenza è stata del 9,9 per cento – che sono cresciuti in valore del 3,5 per cento, in frenata rispetto alla pronunciata evoluzione del 2011 (+28,8 per cento). Sono costituiti prevalentemente dai prodotti di base, fertilizzanti e composti azotati, materie plastiche e gomma sintetica in forme primarie. Nel 2012 questa voce è apparsa in calo (-4,1 per cento), dopo il sensibile aumento rilevato nel 2011 (+23,4 per cento). Il moderato aumento dei prodotti chimici nel loro insieme ha pertanto avuto origine dall’impennata dei prodotti cosmetici (saponi, detersivi, profumi, ecc.), il cui export è salito a circa 1 milione e 841 mila euro contro il milione circa del 2011.

Nel 2012 le “parti e accessori per autoveicoli e loro motori” hanno costituito il 6,0 per cento dell’export verso l’India, perdendo un po’ di terreno rispetto all’anno precedente (-12,5 per cento), ma non al punto di colmare la crescita del 38,0 per cento emersa nel 2011. Gli autoveicoli si sono praticamente assestati (-13,6 per cento), dopo che nel 2011 il valore delle esportazioni era quasi quadruplicato.

Tra i rimanenti prodotti è da sottolineare la crescita del 20,5 per cento dei materiali da costruzione in terracotta (sono incluse le piastrelle), oltre ai rifiuti che sono costati all’India circa 5 milioni e 200 mila euro, il 44,4 per cento in più rispetto al 2011.

Con la fine del segregazionismo e delle relative sanzioni, il Sudafrica è entrato nel gruppo dei mercati emergenti, anche se occorre sottolineare che nell’ambito del commercio estero dell’Emilia-Romagna occupa ancora un ruolo marginale, con una quota che nel 2012 è stata dello 0,8 per cento, tuttavia in crescita rispetto allo 0,4 per cento di dieci anni prima.

Nel 2012 l’export dell’Emilia-Romagna è ammontato a 379 milioni e 355 mila euro, superando del 13,2 per cento l’importo del 2011, che a sua volta era apparso in crescita del 23,4 per cento.

Anche il Sudafrica ha i connotati degli altri paesi Bricst, nel senso che registra un forte orientamento verso gli acquisti di macchine e apparecchi meccanici, che nel 2012 hanno rappresentato più della metà dell’export, in aumento del 9,7 per cento rispetto al 2011. Su questa crescita hanno inciso le “altre macchine di impiego generale”, nelle quali è incluso il segmento del packaging, oltre a quelle per l’agricoltura e silvicoltura e a impiego speciale. Le vendite di autoveicoli – hanno rappresentato il 9,4 per cento dell’export - sono cresciute sensibilmente (+36,3 per cento), accelerando rispetto al già cospicuo aumento del 2011 (+20,3 per cento). Non altrettanto è avvenuto per le parti ed accessori per autoveicoli e loro motori, apparse in riflusso (-3,0 per cento), dopo il buon andamento del 2011 (+17,6 per cento). Tra i rimanenti prodotti è da annotare la nuova crescita dei materiali da costruzione in terracotta, in pratica piastrelle (+10,0 per cento), la cui quota è salita al 4,5 per cento. Per il resto è da rimarcare lo scarso peso dei prodotti della moda (0,8 per cento), mentre è apparsa relativamente più ampia la quota di alimentari e bevande (3,5 per cento).

La Turchia chiude l’analisi sui Bricst. Nel 2012 l’export è ammontato a poco più di 1 miliardo di euro, pari al 2,0 per cento del totale regionale, in aumento rispetto alla quota dell’1,0 per cento di dieci anni prima.

Anche la Turchia compra prevalentemente macchine e apparecchi meccanici (47,7 per cento), uniformandosi pertanto alle altre nazioni Bricst.

Nel 2012 il valore dell’export è diminuito dell’11,3 per cento rispetto all’anno precedente, annullando tuttavia solo parte del forte incremento rilevato nel 2011 (+51,9 per cento). Sulla diminuzione ha inciso soprattutto il riflusso delle macchine e apparecchi meccanici (-20,4 per cento), quasi a rappresentare un assestamento dopo la impetuosa crescita del 2011 (+94,6 per cento). La riduzione più accentuata, pari al 32,0 per cento, ha riguardato uno dei comparti più importanti, cioè le “altre macchine per impieghi speciali”, che nel 2011 aveva visto salire il valore dell’export a circa 263 milioni e 601 mila euro contro i 94 milioni e 411 mila euro dell’anno precedente. Un altro calo, più contenuto (-7,7 per cento), ha interessato le “altre macchine di impiego generale”, la cui quota sul totale dell’export è stata del 16,8 per cento. Anche in questo

caso la riduzione è venuta dopo l'ottimo andamento del 2011 (+65,6 per cento).

Rispetto al resto dei Bricst, la Turchia si è distinta per l'elevata quota di prodotti chimici (10,7 per cento). Nel 2012 i relativi acquisti dalle imprese emiliano-romagnole sono leggermente diminuiti (1,7 per cento), senza tuttavia compromettere la brillante situazione maturata nel 2011 (+33,7 per cento). Il grosso della chimica esportata in Turchia è costituito da prodotti di base, fertilizzanti e composti azotati, materie plastiche e gomma sintetica in forme primarie, che nel 2012 hanno accusato un calo del 7,1 per cento, dopo la performance del 2011 (+40,1 per cento).

Nel resto dei prodotti è da sottolineare la flessione delle vendite di autoveicoli (-58,0 per cento) oltre allo scarso peso dei prodotti alimentari e bevande, pari ad appena l'1,3 per cento. I prodotti della moda hanno inciso per il 5,4 per cento, con un calo del 3,4 per cento rispetto al 2011, da attribuire in primo luogo alla flessione degli articoli di abbigliamento, escluso quello in pelliccia (8,2 per cento).

10.1.5 Le esportazioni per regime statistico.

Un aspetto del commercio estero è rappresentato dalla classificazione per regime statistico. Con questo termine s'intende tutta la gamma di esportazioni tra definitive, temporanee oltre alle riesportazioni. Nel 2012 il grosso delle esportazioni emiliano-romagnole, esattamente il 98,0 per cento, è stato costituito da vendite definitive, in sostanziale linea con la media del decennio precedente (98,4 per cento). Nella ripartizione nord-orientale si registra una quota leggermente più contenuta, pari al 97,6 per cento e lo stesso avviene per il Paese (95,1 per cento). Rispetto al 2011 è stata registrata una crescita delle esportazioni definitive dell'Emilia-Romagna del 2,8 per cento, più contenuta rispetto all'aumento generale dell'export (+3,1 per cento).

Per quanto riguarda le esportazioni temporanee c'è stato un aumento molto più sostenuto, rispetto a quello generale, pari al 26,2 per cento, che ha consentito di arrivare al valore record di quasi 567 milioni di euro. Il Nord-est ha invece evidenziato una crescita assai più contenuta rispetto a quella emiliano-romagnola (+1,9 per cento), mentre in Italia c'è stata una flessione del 5,4 per cento. Le esportazioni temporanee hanno per lo più come scopo il perfezionamento (lavorazione, trasformazione, riparazione) definito tecnicamente "passivo" e possono pertanto sottintendere la presenza di produzioni decentrate all'estero, allo scopo di sfruttare il basso costo del lavoro di taluni paesi. Sotto questo aspetto, nel 2012 le esportazioni temporanee hanno evidenziato un incremento del 72,9 per cento nei confronti del valore medio del decennio 2002-2011, a fronte dell'aumento generale del 24,4 per cento, e tale andamento potrebbe sottintendere una crescita del decentramento. In tema di riesportazioni, che consistono nella spedizione all'estero di prodotti importati temporaneamente a scopo di perfezionamento, l'Emilia-Romagna ha registrato una crescita del 15,0 per cento, di circa dodici punti percentuali superiore a quella media generale. La relativa quota sul totale dell'export si è attestata allo 0,8 per cento, confermando la situazione degli anni precedenti. Nord-est e Italia hanno evidenziato quote più elevate rispettivamente pari all'1,1 e 4,0 per cento. Il fatto che l'Emilia-Romagna registri una incidenza delle riesportazioni significativamente inferiore a quella nazionale, lascia supporre che sul territorio regionale sia relativamente scarso il decentramento operato da imprese estere, anche se occorre sottolineare che dal 2010 è in atto una tendenza espansiva che ha portato il valore delle riesportazioni al valore record di 406 milioni e 694 mila euro.

10.2 Le rimesse degli immigrati.

Un altro interessante aspetto degli scambi internazionali è rappresentato dalle rimesse che vengono effettuate dagli stranieri verso l'estero, attraverso gli intermediari conosciuti come "*money transfer operator*" (MTO).

Nel 2012, secondo i dati raccolti dalla Banca d'Italia, gli stranieri hanno trasferito all'estero, attraverso i MTO dell'Emilia-Romagna, quasi 423 milioni di euro, con un decremento dell'11,2 per cento rispetto al 2011, più sostenuto rispetto al calo riscontrato nel Paese (-7,6 per cento). Se si effettua il confronto con la media del quinquennio precedente si ha una riduzione dell'1,8 per cento,

che colloca il 2012 tra le annate più “magre” delle rimesse straniere. La nuova recessione si è fatta pertanto sentire pesantemente, in misura più sostenuta rispetto al 2009, quando le rimesse erano diminuite del 4,3 per cento. In Italia le rimesse degli immigrati sono ammontate a circa 6 miliardi e 833 milioni di euro, equivalenti allo 0,43 per cento del Pil nazionale, in diminuzione rispetto alla incidenza dello 0,47 per cento del 2011.

In ambito nazionale la quasi totalità delle regioni ha accusato cali, in un arco compreso tra il -15,2 per cento del Veneto e il -3,7 per cento della Basilicata. Gli aumenti hanno riguardato appena due regioni, vale a dire Puglia (+9,8 per cento) e Sicilia (+3,1 per cento). Sette regioni hanno evidenziato cali più sostenuti di quello emiliano-romagnolo, in un arco compreso tra il già citato 15,2 per cento del Veneto e il -11,4 per cento dell’Umbria.

La flessione dell’11,2 per cento registrata in Emilia-Romagna ha visto il concorso della grande maggioranza delle province, con l’unica eccezione di Forlì-Cesena (+26,4 per cento). Nelle altre province i decrementi percentuali più sostenuti, a due cifre, hanno riguardato Bologna (-17,3 per cento), Reggio Emilia (-14,9 per cento), Parma (-14,0 per cento) e Modena (-12,5 per cento). Nell’interpretazione dei dati territoriali occorre tenere presente che le transazioni si riferiscono alla provincia dove ha sede l’ufficio che effettua il regolamento con l’estero, che non coincide necessariamente con la residenza dell’autore della remessa.

Al di là di questa precisazione, resta tuttavia una forte correlazione con la densità degli stranieri. Sono infatti le province della cosiddetta area forte, costituita da Bologna, Modena e Reggio Emilia, dove si concentra più della metà della popolazione straniera dell’Emilia-Romagna, a detenere la quota più elevata di rimesse degli immigrati, pari a circa il 56 per cento del totale regionale.

In ambito nazionale è il Lazio la regione che ha registrato la quota più consistente delle rimesse degli immigrati (29,6 per cento del totale nazionale). Seguono Lombardia (21,2 per cento), Toscana (8,8 per cento), Veneto ed Emilia-Romagna, entrambe con una quota del 6,2 per cento. Queste cinque regioni hanno coperto assieme il 72,0 per cento del totale nazionale.

Sotto l’aspetto dei paesi di destinazione delle rimesse degli immigrati possiamo notare che in Emilia-Romagna c’è una certa correlazione con la rispettiva popolazione regolare residente. Il 13,2 per cento delle rimesse totali ha preso la strada della Romania (seconda nazione per consistenza in Emilia-Romagna), davanti a Cina (12,8 per cento) che è la sesta nazione, Marocco che è primo come popolazione (7,9 per cento), Senegal al tredicesimo posto (5,6 per cento) e Filippine all’undicesimo posto (5,5 per cento) Tutte le altre nazioni hanno evidenziato percentuali sotto la soglia del 5 per cento.

Rispetto al 2011, tutti i paesi sopraelencati hanno accusato una flessione delle rimesse, in un arco compreso tra il -24,4 per cento delle Filippine e il -3,4 per cento del Senegal.

Se rapportiamo le rimesse degli immigrati per regione alla rispettiva popolazione straniera residente a inizio 2012, possiamo evincere che è stato nuovamente il Lazio a registrare il valore pro capite più elevato, con 4.725 euro per straniero, davanti a Campania (2.658 euro) e Sicilia (2.596 euro). Le rimanenti regioni italiane hanno registrato valori sotto la soglia dei 2.000 euro per immigrato, in un arco compreso tra i 1.957 euro della Puglia e i 647 euro del Trentino-Alto Adige. L’Emilia-Romagna si è trovata a ridosso delle ultime posizioni, con un valore pro capite di 930 euro. Come si può notare, non esiste alcuna correlazione tra rimesse degli immigrati e ricchezza pro capite, basti l’esempio del Trentino-Alto Adige, primo in Italia come Pil per abitante e ultimo come rimesse per immigrato.

Tavola 10.2.1 - Rimesse degli immigrati per regioni italiane. Periodo 2005-2012. (valori in migliaia di euro).

Regioni	2005	2006	2007	2008	2009	2010	2011	2012
Abruzzo	40.750	54.978	62.259	67.877	73.886	78.752	78.901	71.613
Basilicata	9.682	12.796	13.652	12.939	14.596	16.730	17.820	17.158
Calabria	60.303	82.119	83.339	81.788	87.877	94.925	99.354	91.663
Campania	173.985	226.314	280.771	295.193	353.223	340.618	425.266	403.896
Emilia-Romagna	227.460	325.577	398.216	428.998	410.619	439.965	476.142	422.954
- Bologna	69.554	103.054	126.135	138.722	130.773	130.700	131.858	108.989
- Ferrara	12.001	14.832	17.335	20.337	20.042	20.587	23.516	22.097
- Forlì-Cesena	15.282	19.798	21.690	23.318	24.802	28.598	24.271	30.678
- Modena	34.340	48.974	65.387	70.156	58.015	61.637	68.019	59.533
- Parma	23.607	33.249	37.022	40.019	38.847	46.142	47.889	41.196
- Piacenza	12.784	20.291	24.125	25.380	26.270	28.401	30.376	27.459
- Ravenna	21.242	29.405	35.654	36.838	33.950	32.930	36.064	32.776
- Reggio Emilia	25.522	36.797	43.364	45.996	49.909	59.396	79.730	67.815
- Rimini	13.128	19.177	27.504	28.232	28.011	31.572	34.419	32.411
Friuli-Venezia Giulia	34.905	46.481	54.772	63.487	67.507	67.590	72.808	68.072
Lazio	1.208.461	1.154.537	1.568.665	1.770.281	1.862.748	1.867.148	2.130.661	2.022.701
Liguria	96.858	145.686	158.492	173.799	188.249	190.245	195.480	177.061
Lombardia	927.847	971.841	1.242.904	1.303.528	1.330.790	1.413.211	1.575.107	1.451.377
Marche	58.669	77.841	92.953	99.327	103.874	108.768	112.130	106.375
Molise	6.293	7.902	8.914	8.673	10.247	10.720	10.758	9.346
Piemonte	199.517	263.262	292.088	296.960	298.696	306.714	326.318	286.898
Puglia	65.417	86.262	96.480	106.102	122.062	156.316	148.964	163.636
Sardegna	29.358	45.936	55.896	61.850	65.542	67.382	64.817	59.802
Sicilia	126.868	157.973	174.300	187.578	223.267	239.495	319.128	329.015
Toscana	275.052	394.447	867.813	851.366	934.579	601.641	694.759	599.240
Trentino-Alto Adige	27.747	40.351	48.663	53.199	56.947	59.568	63.486	55.311
Umbria	66.364	66.685	71.851	71.760	70.357	70.537	74.275	65.813
Valle d'Aosta	4.457	6.906	7.305	7.972	8.249	9.342	9.065	7.908
Veneto	231.304	311.362	406.958	425.993	427.524	423.645	499.161	423.276
Dati non ripartibili	29.496	48.410	52.964	8.279	36.979	8.928	0	1
Italia	3.900.793	4.527.666	6.039.255	6.376.949	6.747.818	6.572.240	7.394.400	6.833.116

Fonte: Banca d'Italia.

Se rapportiamo le rimesse per paese alla rispettiva popolazione residente – in questo caso i dati sono antecedenti al Censimento della popolazione - in Emilia-Romagna possiamo notare che esistono profonde differenze da nazione a nazione. Occorre tuttavia tenere presente che i dati possono essere influenzati dal fatto che non tutte le somme inviate all'estero transitano per i MTO. Molto probabilmente, verso i paesi più prossimi all'Italia vengono utilizzati canali alternativi, più diretti e forse più economici. Fatta questa premessa, i più “generosi” sono risultati gli abitanti degli Emirati Arabi Uniti, seguiti da quelli dell'Arabia Saudita che nel 2012 hanno inviato a testa rispettivamente nel loro paese rimesse per più di 37.625 e 23.750 euro pro capite, ma occorre precisare che i residenti in regione sono risultati appena otto e quattro a inizio 2011, con conseguente relativa scarsa significatività dei dati per residente. Se prendiamo in considerazione nazioni numericamente più consistenti, si distinguono nettamente gli 889 georgiani residenti in regione che hanno inviato a testa più di 6.400 euro. Altri invii significativi hanno riguardato la Repubblica Dominicana (4.230 euro), la Colombia (3.880 euro), il Brasile (2.856 euro) e il Senegal (2.450 euro). Anche i cinesi si sono distinti per avere inviato somme di una certa consistenza (2.270 euro), seguiti da peruviani (1.925 euro), Bangladesh (1.817 euro) e filippini (1.889 euro). Come si può notare si tratta di paesi assai distanti dall'Italia, per i quali è quasi obbligato il percorso dei “money transfer operator” (MTO). L'eccezione più significativa a questa situazione è offerta dalla comunità pakistana, i cui circa 17.000 residenti in regione hanno inviato rimesse per un valore pro capite relativamente

ridotto pari a circa 591 euro. Questa “avarizia”, ma siamo nel campo delle ipotesi, potrebbe essere la spia di scarse possibilità economiche, ma anche di nuclei familiari estesi, e quindi l’assenza di parenti a cui inviare denaro. Nelle nazioni che gravitano attorno all’Italia, gli importi si riducono sensibilmente. Nel caso del Marocco, ovvero della nazione più rappresentata in Emilia-Romagna, le rimesse pro capite sono ammontate a solo 476 euro. Per i romeni che seguono i marocchini come consistenza della popolazione regolare, si sale a 945 euro. Per la terza nazione, ovvero l’Albania, si registrano appena 222 euro. I tunisini si attestano a 413 euro. Per moldavi e ucraini, che fanno parte anch’essi delle nazioni più rappresentate, si hanno valori pro capite rispettivamente pari a 510 e 718 euro. Come costatare accennato precedentemente, più aumenta la distanza dall’Italia e più cresce il valore pro capite delle rimesse. Tra albanesi e senegalesi, ad esempio, c’è una forbice di circa 2.227 euro. Senza entrare nel merito della propensione al risparmio o della generosità di un popolo rispetto a un altro, si può ipotizzare che verso la dirimpettaia Albania, ad esempio, esistano canali alternativi alle rimesse tramite i MTO.

Come descritto precedentemente, non è detto che chi effettua la transazione risieda nella regione dalla quale provengono i dati, ma si può ragionevolmente pensare che la maggior parte degli immigrati risieda nella regione da cui parte la transazione. Nelle prime dieci posizioni delle rimesse pro capite troviamo regioni che non sono certamente ai primi posti della graduatoria della ricchezza nazionale, come ad esempio, Campania, Sicilia, Sardegna, Basilicata, Calabria e Puglia, mentre le ultimi dieci posizioni sono occupate, al contrario, da alcune regioni ai vertici del reddito pro capite, quali Trentino-Alto Adige, Friuli-Venezia Giulia, Veneto, Emilia-Romagna e Piemonte.

Non è quindi per niente automatico che rimesse “ricche” degli immigrati vengano dalle regioni italiane più ricche. I fattori che determinano questo squilibrio possono essere diversi. Chi vive nelle regioni del Sud, ad esempio, potrebbe riuscire a risparmiare maggiormente in quanto la vita è meno costosa rispetto alle regioni del Nord. Altre cause possono essere rappresentate dalla presenza o meno delle famiglie e quindi dalla minore necessità di inviare somme all’estero, cosa questa che però dovrebbe travalicare dall’aspetto meramente territoriale e che andrebbe approfondita, oppure dalla prevalenza di nazioni più prossime all’Italia, verso le quali è possibile mandare denaro senza dovere ricorrere necessariamente ai tradizionali intermediari.

Indici

Indice generale

pagina *titolo*

3	Il commercio con l'estero nel 2012
17	Avvertenze generali e legende
25	Import ed export della provincia di Forlì-Cesena
69	Analisi dei principali prodotti importati ed esportati nella provincia di Forlì-Cesena
91	Import ed export della regione Emilia-Romagna
135	Import ed export Italia
179	Appendice
201	Indici

Indice delle tavole

pagina

tabella

titolo

Import ed export della provincia di Forlì-Cesena

26	CE.02.01	Import ed export per macrosettore
27	CE.02.02	Import ed export per macrosettore e prodotto
30	CE.02.03	Import ed export per area geografica
31	CE.02.04	Import ed export per area geografica e paese
36	CE.02.05.01	Import ed export per area geografica - Agricoltura, silvicoltura e pesca
36	CE.02.05.02	Import ed export per area geografica - Estrazione di minerali
36	CE.02.05.03	Import ed export per area geografica - Alimentari, bevande e tabacco
37	CE.02.05.04	Import ed export per area geografica - Tessili
37	CE.02.05.05	Import ed export per area geografica - Abbigliamento
38	CE.02.05.06	Import ed export per area geografica - Pelle, calzature e accessori
38	CE.02.05.07	Import ed export per area geografica - Legno e prodotti in legno
38	CE.02.05.08	Import ed export per area geografica - Carta e stampa
39	CE.02.05.09	Import ed export per area geografica - Coke e prodotti petroliferi
39	CE.02.05.10	Import ed export per area geografica - Prodotti chimici
40	CE.02.05.11	Import ed export per area geografica - Prodotti farmaceutici
40	CE.02.05.12	Import ed export per area geografica - Gomma e plastica
40	CE.02.05.13	Import ed export per area geografica - Minerali non metalliferi
41	CE.02.05.14	Import ed export per area geografica - Metalli e prodotti in metallo
41	CE.02.05.15	Import ed export per area geografica - Macchinari
42	CE.02.05.16	Import ed export per area geografica - Mezzi di trasporto
42	CE.02.05.17	Import ed export per area geografica - Mobili
42	CE.02.05.18	Import ed export per area geografica - Altri prodotti manifatturieri
43	CE.02.05.19	Import ed export per area geografica - Altre esportazioni
44	CE.02.06.01	Import ed export per macrosettore - Unione Europea a 27
44	CE.02.06.02	Import ed export per macrosettore - Altri Paesi d'Europa
45	CE.02.06.03	Import ed export per macrosettore - Africa Settentrionale
45	CE.02.06.04	Import ed export per macrosettore - Altri Paesi Africani
46	CE.02.06.05	Import ed export per macrosettore - America Settentrionale
46	CE.02.06.06	Import ed export per macrosettore - America Centro-Meridionale
47	CE.02.06.07	Import ed export per macrosettore - Medio Oriente
47	CE.02.06.08	Import ed export per macrosettore - Asia Centrale
48	CE.02.06.09	Import ed export per macrosettore - Asia Orientale
48	CE.02.06.10	Import ed export per macrosettore - Oceania
49	CE.02.06.11	Import ed export per macrosettore - Altre destinazioni
50	CE.02.10.01	Macrosettori classificati per valore decrescente dell'import 2012
50	CE.02.10.02	Macrosettori classificati per valore decrescente dell'export 2012
51	CE.02.20	Prodotti classificati per valore decrescente dell'import 2012
54	CE.02.21	Prodotti classificati per valore decrescente dell'export 2012
57	CE.02.30.01	Aree geografiche classificate per valore decrescente dell'import 2012
57	CE.02.30.02	Aree geografiche classificate per valore decrescente dell'export 2012
58	CE.02.40	Paesi classificati per valore decrescente dell'import 2012
63	CE.02.41	Paesi classificati per valore decrescente dell'export 2012

Analisi dei principali prodotti importati ed esportati nella provincia di Forlì-Cesena

70	CE.02.50.01	Provenienza delle importazioni per area geografica - Prodotti chimici di base, fertilizzanti e composti azotati, materie plastiche e gomma sintetica in forme primarie
70	CE.02.50.02	Provenienza delle importazioni per paese - Prodotti chimici di base, fertilizzanti e composti azotati, materie plastiche e gomma sintetica in forme primarie
71	CE.02.51.01	Provenienza delle importazioni per area geografica - Altri prodotti alimentari
71	CE.02.51.02	Provenienza delle importazioni per paese - Altri prodotti alimentari
72	CE.02.52.01	Provenienza delle importazioni per area geografica - Articoli di abbigliamento, escluso l'abbigliamento in pelliccia
72	CE.02.52.02	Provenienza delle importazioni per paese - Articoli di abbigliamento, escluso l'abbigliamento in pelliccia
73	CE.02.53.01	Provenienza delle importazioni per area geografica - Pesce, crostacei e molluschi lavorati e conservati
73	CE.02.53.02	Provenienza delle importazioni per paese - Pesce, crostacei e molluschi lavorati e conservati
74	CE.02.54.01	Provenienza delle importazioni per area geografica - Prodotti di colture agricole non permanenti
74	CE.02.54.02	Provenienza delle importazioni per paese - Prodotti di colture agricole non permanenti
75	CE.02.55.01	Provenienza delle importazioni per area geografica - Prodotti della siderurgia
75	CE.02.55.02	Provenienza delle importazioni per paese - Prodotti della siderurgia
76	CE.02.56.01	Provenienza delle importazioni per area geografica - Articoli in materie plastiche
76	CE.02.56.02	Provenienza delle importazioni per paese - Articoli in materie plastiche
77	CE.02.57.01	Provenienza delle importazioni per area geografica - Macchine di impiego generale
77	CE.02.57.02	Provenienza delle importazioni per paese - Macchine di impiego generale
78	CE.02.58.01	Provenienza delle importazioni per area geografica - Pasta-carta, carta e cartone
78	CE.02.58.02	Provenienza delle importazioni per paese - Pasta-carta, carta e cartone
79	CE.02.59.01	Provenienza delle importazioni per area geografica - Articoli sportivi
79	CE.02.59.02	Provenienza delle importazioni per paese - Articoli sportivi
80	CE.02.60.01	Destinazione delle esportazioni per area geografica - Calzature
80	CE.02.60.02	Destinazione delle esportazioni per paese - Calzature
81	CE.02.61.01	Destinazione delle esportazioni per area geografica - Altre macchine per impieghi speciali
81	CE.02.61.02	Destinazione delle esportazioni per paese - Altre macchine per impieghi speciali
82	CE.02.62.01	Destinazione delle esportazioni per area geografica - Tubi, condotti, profilati cavi e relativi accessori in acciaio (esclusi quelli in acciaio colato)
82	CE.02.62.02	Destinazione delle esportazioni per paese - Tubi, condotti, profilati cavi e relativi accessori in acciaio (esclusi quelli in acciaio colato)
83	CE.02.63.01	Destinazione delle esportazioni per area geografica - Articoli sportivi
83	CE.02.63.02	Destinazione delle esportazioni per paese - Articoli sportivi
84	CE.02.64.01	Destinazione delle esportazioni per area geografica - Mobili
84	CE.02.64.02	Destinazione delle esportazioni per paese - Mobili
85	CE.02.65.01	Destinazione delle esportazioni per area geografica - Prodotti di colture permanenti
85	CE.02.65.02	Destinazione delle esportazioni per paese - Prodotti di colture permanenti
86	CE.02.66.01	Destinazione delle esportazioni per area geografica - Articoli in materie plastiche
86	CE.02.66.02	Destinazione delle esportazioni per paese - Articoli in materie plastiche
87	CE.02.67.01	Destinazione delle esportazioni per area geografica - Apparecchi per uso domestico
87	CE.02.67.02	Destinazione delle esportazioni per paese - Apparecchi per uso domestico
88	CE.02.68.01	Destinazione delle esportazioni per area geografica - Altre macchine di impiego generale
88	CE.02.68.02	Destinazione delle esportazioni per paese - Altre macchine di impiego generale
89	CE.02.69.01	Destinazione delle esportazioni per area geografica - Prodotti di colture agricole non permanenti
89	CE.02.69.02	Destinazione delle esportazioni per paese - Prodotti di colture agricole non permanenti

Import ed export della regione Emilia-Romagna

92	CE.03.01	Import ed export per macrosettore
93	CE.03.02	Import ed export per macrosettore e prodotto
96	CE.03.03	Import ed export per area geografica
97	CE.03.04	Import ed export per area geografica e paese
102	CE.03.05.01	Import ed export per area geografica - Agricoltura, silvicoltura e pesca
102	CE.03.05.02	Import ed export per area geografica - Estrazione di minerali
102	CE.03.05.03	Import ed export per area geografica - Alimentari, bevande e tabacco
103	CE.03.05.04	Import ed export per area geografica - Tessili
103	CE.03.05.05	Import ed export per area geografica - Abbigliamento
104	CE.03.05.06	Import ed export per area geografica - Pelle, calzature e accessori
104	CE.03.05.07	Import ed export per area geografica - Legno e prodotti in legno
104	CE.03.05.08	Import ed export per area geografica - Carta e stampa
105	CE.03.05.09	Import ed export per area geografica - Coke e prodotti petroliferi
105	CE.03.05.10	Import ed export per area geografica - Prodotti chimici
106	CE.03.05.11	Import ed export per area geografica - Prodotti farmaceutici
106	CE.03.05.12	Import ed export per area geografica - Gomma e plastica
106	CE.03.05.13	Import ed export per area geografica - Minerali non metalliferi
107	CE.03.05.14	Import ed export per area geografica - Metalli e prodotti in metallo
107	CE.03.05.15	Import ed export per area geografica - Macchinari
108	CE.03.05.16	Import ed export per area geografica - Mezzi di trasporto
108	CE.03.05.17	Import ed export per area geografica - Mobili
108	CE.03.05.18	Import ed export per area geografica - Altri prodotti manifatturieri
109	CE.03.05.19	Import ed export per area geografica - Altre esportazioni
110	CE.03.06.01	Import ed export per macrosettore - Unione Europea a 27
110	CE.03.06.02	Import ed export per macrosettore - Altri Paesi d'Europa
111	CE.03.06.03	Import ed export per macrosettore - Africa Settentrionale
111	CE.03.06.04	Import ed export per macrosettore - Altri Paesi Africani
112	CE.03.06.05	Import ed export per macrosettore - America Settentrionale
112	CE.03.06.06	Import ed export per macrosettore - America Centro-Meridionale
113	CE.03.06.07	Import ed export per macrosettore - Medio Oriente
113	CE.03.06.08	Import ed export per macrosettore - Asia Centrale
114	CE.03.06.09	Import ed export per macrosettore - Asia Orientale
114	CE.03.06.10	Import ed export per macrosettore - Oceania
115	CE.03.06.11	Import ed export per macrosettore - Altre destinazioni
116	CE.03.10.01	Macrosettori classificati per valore decrescente dell'import 2012
116	CE.03.10.02	Macrosettori classificati per valore decrescente dell'export 2012
117	CE.03.20	Prodotti classificati per valore decrescente dell'import 2012
120	CE.03.21	Prodotti classificati per valore decrescente dell'export 2012
123	CE.03.30.01	Aree geografiche classificate per valore decrescente dell'import 2012
123	CE.03.30.02	Aree geografiche classificate per valore decrescente dell'export 2012
124	CE.03.40	Paesi classificati per valore decrescente dell'import 2012
129	CE.03.41	Paesi classificati per valore decrescente dell'export 2012

Import ed export Italia

136	CE.04.01	Import ed export per macrosettore
137	CE.04.02	Import ed export per macrosettore e prodotto
140	CE.04.03	Import ed export per area geografica
141	CE.04.04	Import ed export per area geografica e paese

<i>pagina</i>	<i>tabella</i>	<i>titolo</i>
146	CE.04.05.01	Import ed export per area geografica - Agricoltura, silvicoltura e pesca
146	CE.04.05.02	Import ed export per area geografica - Estrazione di minerali
146	CE.04.05.03	Import ed export per area geografica - Alimentari, bevande e tabacco
147	CE.04.05.04	Import ed export per area geografica - Tessili
147	CE.04.05.05	Import ed export per area geografica - Abbigliamento
148	CE.04.05.06	Import ed export per area geografica - Pelle, calzature e accessori
148	CE.04.05.07	Import ed export per area geografica - Legno e prodotti in legno
148	CE.04.05.08	Import ed export per area geografica - Carta e stampa
149	CE.04.05.09	Import ed export per area geografica - Coke e prodotti petroliferi
149	CE.04.05.10	Import ed export per area geografica - Prodotti chimici
150	CE.04.05.11	Import ed export per area geografica - Prodotti farmaceutici
150	CE.04.05.12	Import ed export per area geografica - Gomma e plastica
150	CE.04.05.13	Import ed export per area geografica - Minerali non metalliferi
151	CE.04.05.14	Import ed export per area geografica - Metalli e prodotti in metallo
151	CE.04.05.15	Import ed export per area geografica - Macchinari
152	CE.04.05.16	Import ed export per area geografica - Mezzi di trasporto
152	CE.04.05.17	Import ed export per area geografica - Mobili
152	CE.04.05.18	Import ed export per area geografica - Altri prodotti manifatturieri
153	CE.04.05.19	Import ed export per area geografica - Altre esportazioni
154	CE.04.06.01	Import ed export per macrosettore - Unione Europea a 27
154	CE.04.06.02	Import ed export per macrosettore - Altri Paesi d'Europa
155	CE.04.06.03	Import ed export per macrosettore - Africa Settentrionale
155	CE.04.06.04	Import ed export per macrosettore - Altri Paesi Africani
156	CE.04.06.05	Import ed export per macrosettore - America Settentrionale
156	CE.04.06.06	Import ed export per macrosettore - America Centro-Meridionale
157	CE.04.06.07	Import ed export per macrosettore - Medio Oriente
157	CE.04.06.08	Import ed export per macrosettore - Asia Centrale
158	CE.04.06.09	Import ed export per macrosettore - Asia Orientale
158	CE.04.06.10	Import ed export per macrosettore - Oceania
159	CE.04.06.11	Import ed export per macrosettore - Altre destinazioni
160	CE.04.10.01	Macrosettori classificati per valore decrescente dell'import 2012
160	CE.04.10.02	Macrosettori classificati per valore decrescente dell'export 2012
161	CE.04.20	Prodotti classificati per valore decrescente dell'import 2012
164	CE.04.21	Prodotti classificati per valore decrescente dell'export 2012
167	CE.04.30.01	Aree geografiche classificate per valore decrescente dell'import 2012
167	CE.04.30.02	Aree geografiche classificate per valore decrescente dell'export 2012
168	CE.04.40	Paesi classificati per valore decrescente dell'import 2012
173	CE.04.41	Paesi classificati per valore decrescente dell'export 2012

Questa pubblicazione è stata curata da:
Ufficio Statistica e Studi della Camera di Commercio di Forlì-Cesena
I dati forniti dall'ISTAT sono stati elaborati dal CISE mediante SIMET

LUGLIO 2013