

# OSSERVATORIO ECONOMICO DELLA ROMAGNA - FORLÌ-CESENA E RIMINI

Rimini, 19 dicembre 2023



CAMERA DI COMMERCIO  
DELLA ROMAGNA  
FORLÌ-CESENA E RIMINI

## La Camera di commercio della Romagna



La **Camera di commercio della Romagna** ha competenza territoriale con riferimento alle province di Forlì-Cesena e di Rimini.

Si tratta di un territorio e di una realtà sociale ed economica significativa ed articolata, caratterizzata da imprese importanti e da specializzazioni produttive e filiere integrate su differenti settori.



CAMERA DI COMMERCIO  
DELLA ROMAGNA  
FORLÌ-CESENA E RIMINI

## I driver e gli asset strategici

Le prospettive di **sinergia tra i sistemi economici forlivese, cesenate e riminese**, diversi ma per molti aspetti complementari, caratterizzati da un mix produttivo composito e dalla diffusione di piccole e micro imprese, **rendono il territorio potenzialmente molto competitivo e attrattivo**.

**Principali punti di forza sui quali puntare:** dimensione identitaria, culturale e storico-geografica affine, sistemi locali del lavoro contigui, importanti filiere, valorizzazione integrata del patrimonio culturale e ambientale, delle eccellenze e delle tipicità.

Le importanti **specializzazioni e competenze distintive** riconducibili a “**filiere**” da sviluppare:

- **Agroalimentare**
- **Meccanica**
- **Moda**
- **Abitare**
- **Nautica** da diporto
- **Aerospazio**
- **Costruzioni e mercato immobiliare**
- **Commercio**
- **Turismo**
- **Servizi alle persone e alle imprese**
- **Terzo settore**
- **Benessere e sanità di eccellenza**
- **Cultura, tempo libero e divertimento**
- .....

Anche la **dotazione infrastrutturale** è caratterizzata da importanti asset da valorizzare e innovare, non solo per la mobilità e la logistica ma anche in relazione al sistema fieristico e congressuale, tecnopoli, incubatori, centri di ricerca, campus universitari.



## I numeri del Sistema Territoriale Romagna: principali indicatori strutturali

	Periodo rif.	FC	RN	Romagna (FC+RN)	Emilia- Romagna	Italia	
Superficie (kmq)	31/12/2022	2.378,32	921,91	<b>3.300,23</b>	22.501,45	302.068,64	
Numero Comuni	31/12/2022	30	27	<b>57</b>	330	7.904	
Residenti <sup>(a)</sup>	31/12/2022	390.868	338.084	<b>728.952</b>	4.426.929	58.850.717	
Densità (abitanti per kmq)	31/12/2022	164	367	<b>221</b>	197	195	
Residenti stranieri (% sui residenti totali) <sup>(a)</sup>	31/12/2022	11,5	10,8	<b>11,1</b>	12,4	8,6	
Localizzazioni attive (sedi e unità locali) <sup>(b)</sup>	31/12/2022	45.485	44.842	<b>90.327</b>	500.663	6.410.008	
Imprese attive (sedi) <sup>(c)</sup>	31/12/2022	36.503	35.154	<b>71.657</b>	397.523	5.129.335	
Localizzazioni attive ogni mille abitanti	31/12/2022	116	133	<b>124</b>	113	109	
Imprese attive ogni mille abitanti	31/12/2022	93	104	<b>98</b>	90	87	
Valore aggiunto a prezzi correnti (mln. euro)	2022	13.105,7	9.759,5	<b>22.865,2</b>	161.146,8	1.750.705,2	
Valore aggiunto pro-capite a prezzi correnti (euro)	2022	33.512	28.855	<b>31.352</b>	36.408	29.703	
Reddito disponibile delle famiglie (mln. euro correnti)	2022	9.466,3	7.616,9	<b>17.083,2</b>	110.511,8	1.244.517,5	
Reddito disponibile pro-capite delle famiglie (euro correnti)	2022	24.205	22.520	<b>23.424</b>	24.968	21.115	
Propensione all'export (export / valore aggiunto %)	2022	34,1	31,6	<b>33,0</b>	52,2	35,7	
Tasso di attività (15-64 anni)	2022	73,3	69,9	<b>71,6</b>	73,5	65,5	(a) dati stimati ISTAT;
Tasso di occupazione (15-64 anni)	2022	70,3	65,2	<b>67,7</b>	69,7	60,1	(b) la periodicità è trimestrale;
Tasso di disoccupazione (15 anni in poi)	2022	4,0	6,5	<b>5,1</b>	5,0	8,1	(c) la periodicità è mensile
Reddito di cittadinanza - Famiglie con almeno una mensilità	anno 2022	3.033	4.128	<b>7.161</b>	46.226	1.533.340	
Reddito di cittadinanza - Numero persone coinvolte	anno 2022	6.032	8.086	<b>14.118</b>	96.278	3.493.243	
Propensione al credito (prestiti / depositi %)	31/12/2022	86,9	75,6	<b>81,6</b>	85,0	84,5	Elaborazione Camera di commercio della Romagna su fonti varie
Sportelli bancari ogni 100 mila abitanti	31/12/2022	53	54	<b>54</b>	49	36	
Fondo di garanzia - n. operazioni	anno 2022	2.022	1.671	<b>3.693</b>	19.637	283.056	
Fondo di garanzia - importo finanziato (mln. euro)	anno 2022	400,5	278,2	<b>678,6</b>	4.266,8	53.860,3	



## Imprese attive per settore di attività economica (al 30 settembre 2023) territorio Romagna

Settore	Imprese attive	Inc. %	Var.% annua
A Agricoltura, silvicoltura e pesca	8.349	11,9	-3,5
B Estrazione di minerali da cave e miniere	16	0,0	-11,1
C Attività manifatturiere	5.781	8,2	-3,4
D Fornitura di energia elettrica, gas, .....	241	0,3	+1,7
E Fornitura di acqua; reti fognarie .....	115	0,2	-1,7
F Costruzioni	10.630	15,1	-4,6
G Commercio all'ingrosso e al dettaglio	15.912	22,6	-3,4
H Trasporto e magazzinaggio	2.064	2,9	-4,5
I Attività dei servizi di alloggio e di ristorazione	7.397	10,5	-1,9
J Servizi di informazione e comunicazione	1.503	2,1	+1,0
K Attività finanziarie e assicurative	1.561	2,2	+3,4
L Attività immobiliari	5.946	8,5	+0,6
M Attività professionali, scientifiche e tecniche	2.801	4,0	+1,4
N Noleggio, agenzie di viaggio, servizi alle imprese	2.268	3,2	+1,4
O Amministrazione pubblica e difesa; assic. soc. ....	2	0,0	+100,0
P Istruzione	326	0,5	+3,8
Q Sanità e assistenza sociale	446	0,6	-1,3
R Attività artistiche, sportive, di intrattenimento .....	1.693	2,4	-0,4
S Altre attività di servizi	3.274	4,7	-0,3
Nc Imprese non classificate	31	0,0	n.s.
<b>Totale complessivo</b>	<b>70.356</b>	<b>100,0</b>	<b>-2,3</b>

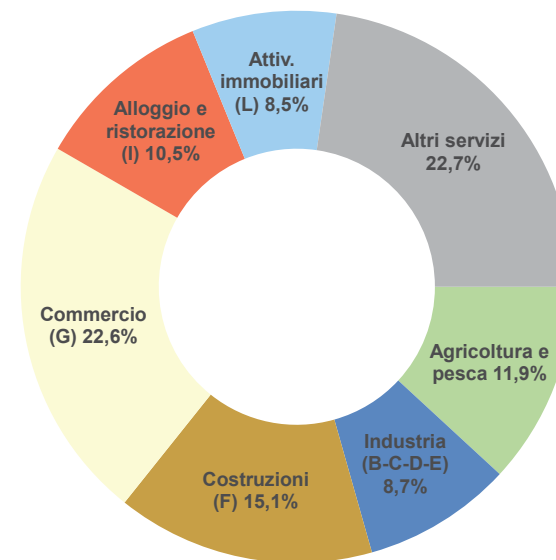

## La ricchezza prodotta

Valore Aggiunto pro capite (a prezzi base e correnti)  
anno 2022 (in €)

Territorio	Valori in €	Posizione nella classifica nazionale decrescente (su 107 province)
Forlì-Cesena	33.512	21
Rimini	28.855	43
<b>Romagna (FC+RN)</b>	<b>31.352</b>	-
Emilia-Romagna	36.408	-
Italia	29.703	-

Valore Aggiunto totale (a prezzi base e correnti)  
anno 2022 (miliardi di €):

Territorio	Valori in miliardi di €
Forlì-Cesena	13,1
Rimini	9,8
<b>Romagna (FC+RN)</b>	<b>22,9</b>
Emilia-Romagna	161,1
Italia	1.750,7

Elaborazione Camera di commercio della Romagna su dati Istituto Tagliacarne (novembre 2023)

Valore Aggiunto per settore di attività economica territorio Romagna (anno 2022)

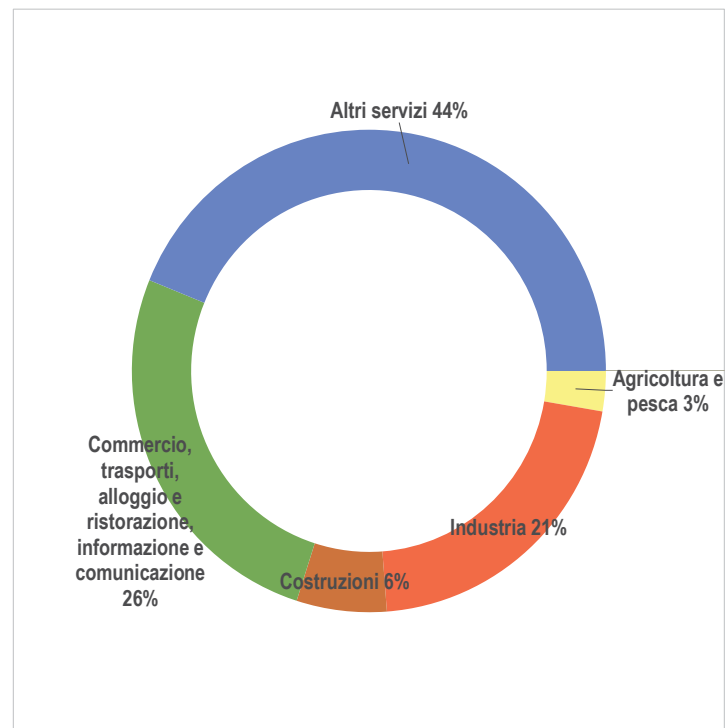

CAMERA DI COMMERCIO  
DELLA ROMAGNA  
FORLÌ-CESENA E RIMINI

## Il reddito disponibile

Reddito disponibile delle famiglie consumatrici pro capite (a prezzi correnti)  
anno 2022 (in €)

Territorio	Valori in €	Posizione nella classifica nazionale decrescente (su 107 province)
Forlì-Cesena	24.205	14
Rimini	22.520	30
<b>Romagna (FC+RN)</b>	<b>23.424</b>	-
Emilia-Romagna	24.968	-
Italia	21.115	-

Reddito disponibile delle famiglie consumatrici totale (a prezzi correnti)  
anno 2022 (miliardi di €):

Territorio	Valori in miliardi di €
Forlì-Cesena	9,5
Rimini	7,6
<b>Romagna (FC+RN)</b>	<b>17,1</b>
Emilia-Romagna	110,5
Italia	1.244,5

Elaborazione Camera di commercio della Romagna  
su dati Istituto Tagliacarne (dicembre 2023)

## I numeri del Sistema Territoriale Romagna: principali indicatori congiunturali

	Periodo rif.	FC	RN	Romagna (FC+RN)	Emilia- Romagna	Italia
Imprese attive (var. %)	30/09/2023 su 30/09/2022	-2,7%	-1,8%	<b>-2,3%</b>	-1,1%	-0,7%
Localizzazioni attive (var. %)	30/09/2023 su 30/09/2022	-1,8%	-1,1%	<b>-1,4%</b>	-0,5%	-0,1%
Start-up innovative (var. %)	nov 2023 su nov 2022	-13,2%	-10,6%	<b>-11,6%</b>	-7,7%	-5,3%
Valore Aggiunto (consuntivo a valori reali 2015) (var. %)	2022 su 2021	+4,4%	+4,4%	<b>+4,4%</b>	+4,4%	+3,7%
Valore Aggiunto (previsione a valori reali 2015) (var. %)	2023 su 2022	+0,3%	+0,6%	<b>+0,4%</b>	+0,8%	+0,8%
Export (var. %)	gen-set 2023 su gen-set 2022	+0,7%	+0,7%	<b>+0,7%</b>	+1,4%	+1,0%
Produzione Lorda Vendibile Agricola (var. %)	annata agraria 2022 su 2021	+24,4%	+17,8%	----	n.d.	n.d.
Produzione industriale (da 10 addetti ed oltre) (var. %)	3°t.2023 su 3°t.2022	-4,8%	-4,5%	<b>-4,7%</b>	n.d.	n.d.
Produzione industriale (da 1 a 500 addetti) (var. %)	3°t.2023 su 3°t.2022	-4,6%	-1,8%	<b>-3,6%</b>	-1,9%	n.d.
Volume d'affari Costruzioni (var. %)	3°t.2023 su 3°t.2022	-2,2%	-1,4%	<b>-1,8%</b>	-0,1%	n.d.
Vendite nel Commercio al dettaglio (var. %)	3°t.2023 su 3°t.2022	+2,1%	+1,3%	<b>+1,7%</b>	+0,9%	n.d.
Volume d'affari Alloggio e Ristorazione (var. %)	3°t.2023 su 3°t.2022	+0,5%	-0,8%	<b>-0,4%</b>	n.d.	n.d.
Presenze turistiche (var. %)	gen-ott 2023 su gen-ott 2022	-1,6%	+0,5%	<b>-0,1%</b>	+1,7%	n.d.
Depositi presso le banche (var. %)	set 2023 su set 2022	+0,4%	-6,3%	----	-3,1%	n.d.
Prestiti bancari (var. %)	set 2023 su set 2022	-5,6%	-2,8%	----	-2,9%	n.d.
Sofferenze / Prestiti totali (indice di composizione)	2°t.2023	1,4%	1,7%	<b>1,5%</b>	1,3%	1,3%
Cassa integrazione (ordinaria, straordinaria e in deroga) (var. %)	gen-ott 2023 su gen-ott 2022	+33,3%	+16,5%	<b>+22,8%</b>	+23,2%	-11,5%
Rapporti lavoro dipendente - saldo attivazioni-cessazioni	gen-lug 2023	+2.448	+2.466	<b>+4.914</b>	+21.933	n.d.

Elaborazione Camera di commercio della Romagna su fonti varie



## Crisi di impresa

Eventi di apertura di procedure	Forlì-Cesena			Rimini			Romagna (FC+RN)			Andamento 2018-2022
	2021	2022	gen-set 2023	2021	2022	gen-set 2023	2021	2022	gen-set 2023	
Concordato	5	4	1	4	3	1	9	7	2	
Fallimento	67	25	2	51	31	5	118	56	7	
Altre procedure concorsuali	8	0	0	3	2	0	11	2	0	
Scioglimento e liquidazione	436	476	324	442	501	336	878	977	660	
Crisi d'impresa	0	10	21	0	2	22	0	12	43	
Procedimenti crisi d'impresa (*)	0	14	28	0	6	18	0	20	46	

Nota: Il numero di eventi conteggiati non coincide con il numero di imprese distinte interessate dall'evento  
 (\*) Procedimento unitario; misure cautelari e protettive (Composizione negoziata della crisi d'impresa)

Imprese registrate con procedure al 30 settembre 2023	Forlì-Cesena	Rimini	Romagna (FC-RN)
Totale Registrate	40.314	39.504	79.818
<i>di cui:</i>			
con Procedure concorsuali	467 ▼ 1,2%	430 ▼ 1,1%	897 ▼ 1,1%
in Scioglimento o Liquidazione	1.049 ▲ 2,6%	1.042 ▲ 2,6%	2.091 ▲ 2,6%

Fonte: Infocamere (StockView)

Elaborazione: Camera di commercio della Romagna



CAMERA DI COMMERCIO  
DELLA ROMAGNA  
FORLÌ-CESENA E RIMINI

Al primo gennaio 2023 **non vi sono** imprese con sede legale nei territori delle province di Forlì-Cesena e di Rimini interessate da **Tavoli di crisi** “attivi” e “in monitoraggio” presso il Ministero delle Imprese e del Made in Italy.

Al 30 novembre 2023 vi è un **tavolo regionale di crisi** in provincia di Rimini per un'impresa con sede nel comune di Coriano; vi è, inoltre, un **tavolo provinciale** aperto in provincia di Forlì-Cesena per un'impresa con sede nel comune di Bertinoro.

## Lo scenario internazionale

DATI PROMETEIA Ottobre 2023

**Prodotto Interno Lordo - Variazione percentuale sull'anno precedente**

	2022	2023	2024
<b>Mondo</b>	<b>+3,3</b>	<b>+2,8</b>	<b>+2,5</b>
Stati Uniti	+2,1	+2,0	+0,9
Cina	+3,0	+4,7	+4,2
India	+6,5	+6,7	+7,0
Giappone	+1,0	+1,8	+1,3
Russia	-2,0	+1,8	+1,1
<b>Area Euro (*)</b>	<b>+3,4</b>	<b>+0,6</b>	<b>+0,9</b>
Germania	+1,9	-0,4	+0,7
Francia	+2,5	+0,9	+0,9
Spagna	+5,5	+2,2	+1,5
Regno Unito	+4,1	+0,3	+0,9
<b>Italia</b>	<b>+3,8</b>	<b>+0,7</b>	<b>+0,4</b>

(\*) Comprende i Paesi europei che hanno adottato l'Euro come valuta ufficiale

Fonte: elaborazioni Sistema camerale regionale su dati Prometeia, Rapporto di previsione, 28/09/2023

## I numeri degli scenari territoriali

DATI PROMETEIA Ottobre 2023

### Valore aggiunto totale

Variazione percentuale sull'anno precedente

	2022	2023	2024
Forlì-Cesena	+ 4,4	+ 0,3	+ 0,4
Rimini	+ 4,4	+ 0,6	+ 0,4
<b>Romagna (Forlì-Cesena e Rimini)</b>	<b>+ 4,4</b>	<b>+ 0,4</b>	<b>+ 0,4</b>
Emilia-Romagna	+ 4,4	+ 0,8	+ 0,5
Italia	+ 3,7	+ 0,8	+ 0,3

Fonte: elaborazioni Sistema camerale regionale su dati Prometeia, Scenari per le economie locali, ottobre 2023

## Lo scenario territoriali - 1

### PRINCIPALI VARIABILI – TASSO DI VARIAZIONE (a)

DATI PROMETEIA Ottobre 2023

	Forlì-Cesena			Rimini			Romagna (FC-RN)			Emilia-Romagna			Italia		
	2022	2023	2024	2022	2023	2024	2022	2023	2024	2022	2023	2024	2022	2023	2024
Importazioni di beni (1)	+0,5	-6,8	+6,3	+10,5	-2,2	-3,5	<b>+4,2</b>	<b>-5,0</b>	<b>+2,4</b>	+1,9	-2,4	+2,2	+6,7	-2,8	+2,0
Esportazioni di beni (1)	+0,4	-1,2	+4,2	+4,3	-0,2	+1,7	<b>+2,0</b>	<b>-0,8</b>	<b>+3,2</b>	+3,3	-1,8	+2,8	+8,1	-1,8	+2,0
<b>Valore aggiunto ai prezzi base (1)</b>															
Agricoltura	+4,4	-5,1	-1,4	+7,6	-4,5	-1,1	<b>+4,9</b>	<b>-4,9</b>	<b>-1,3</b>	+2,5	-3,2	-0,7	-2,1	-1,4	-0,4
Industria	+0,2	-3,1	+0,1	-1,2	-3,6	-0,4	<b>-0,3</b>	<b>-3,3</b>	<b>-0,1</b>	+0,2	-2,0	+0,6	-0,2	-2,0	+0,4
Costruzioni	+8,6	+1,4	-3,3	+5,1	+0,3	-3,7	<b>+7,2</b>	<b>+1,0</b>	<b>-3,4</b>	+10,5	+0,4	-3,7	+10,1	-0,4	-4,5
Servizi	+5,5	+1,7	+0,9	+5,5	+1,5	+0,9	<b>+5,5</b>	<b>+1,6</b>	<b>+0,9</b>	+5,9	+2,0	+0,9	+4,5	+1,6	+0,7
<b>Totale</b>	<b>+4,4</b>	<b>+0,3</b>	<b>+0,4</b>	<b>+4,4</b>	<b>+0,6</b>	<b>+0,4</b>	<b>+4,4</b>	<b>+0,4</b>	<b>+0,4</b>	<b>+4,4</b>	<b>+0,8</b>	<b>+0,5</b>	<b>+3,7</b>	<b>+0,8</b>	<b>+0,3</b>
<b>Unità di lavoro</b>															
Agricoltura	+1,9	-8,4	-1,6	-6,5	-7,6	-0,9	<b>-0,2</b>	<b>-8,2</b>	<b>-1,4</b>	-9,5	-6,5	-0,2	-1,7	-4,8	-0,1
Industria	+7,0	+0,9	+0,4	-9,2	-0,9	-1,0	<b>+0,6</b>	<b>+0,2</b>	<b>-0,1</b>	+2,1	+0,6	+0,3	+1,6	+1,4	+0,1
Costruzioni	-7,0	+7,7	+0,5	-4,2	+1,3	-1,5	<b>-5,8</b>	<b>+4,8</b>	<b>-0,4</b>	+6,5	+1,3	-1,4	+7,6	-0,4	-2,0
Servizi	+4,5	+1,9	+1,1	+8,0	+1,7	+1,0	<b>+6,2</b>	<b>+1,8</b>	<b>+1,0</b>	+3,8	+1,8	+1,0	+3,9	+2,0	+0,7
<b>Totale</b>	<b>+3,9</b>	<b>+1,5</b>	<b>+0,8</b>	<b>+4,1</b>	<b>+1,1</b>	<b>+0,5</b>	<b>+4,0</b>	<b>+1,3</b>	<b>+0,6</b>	<b>+3,1</b>	<b>+1,2</b>	<b>+0,7</b>	<b>+3,5</b>	<b>+1,4</b>	<b>+0,4</b>

(a) Salvo diversa indicazione – (1) Valori concatenati, anno di riferimento 2015.

## Lo scenario territoriali - 2

### PRINCIPALI VARIABILI – TASSO DI VARIAZIONE (a)

DATI PROMETEIA Ottobre 2023

	Forli-Cesena			Rimini			Romagna (FC-RN)			Emilia-Romagna			Italia		
	2022	2023	2024	2022	2023	2024	2022	2023	2024	2022	2023	2024	2022	2023	2024
<b>Mercato del lavoro</b>															
Forze di lavoro	+0,7	+1,4	+0,8	-1,1	+0,5	+0,4	-0,1	+1,0	+0,6	+0,7	+0,9	+0,7	+0,8	+1,1	+0,4
Occupati	+2,3	+1,3	+0,7	-0,1	+0,7	+0,4	+1,2	+1,0	+0,5	+1,2	+1,0	+0,7	+2,4	+1,5	+0,4
Tasso di attività (1)	73,3	74,1	74,6	69,9	70,0	70,2	71,7	72,2	72,5	73,5	73,8	74,1	65,5	66,4	66,9
Tasso di occupazione (1)	70,4	71,1	71,5	65,4	65,6	65,7	68,0	68,5	68,8	69,8	70,2	70,5	60,3	61,3	61,7
Tasso di disoccupazione	4,0	4,1	4,2	6,5	6,3	6,3	5,1	5,1	5,1	5,0	4,8	4,8	8,1	7,7	7,7
<b>Produttività e capacità di spesa</b>															
Reddito disp. di famiglie (2)	+7,0	+5,2	+3,5	+6,6	+5,4	+3,7	+6,8	+5,3	+3,6	+6,4	+5,6	+3,8	+6,1	+5,4	+3,5
Valore aggiunto per abitante (3)	30,3	30,4	30,5	26,1	26,2	26,3	28,4	28,5	28,5	33,0	33,2	33,3	27,1	27,3	27,5
Valore aggiunto per occupato (3)	67,0	66,4	66,2	61,0	60,9	60,9	64,3	63,9	63,8	73,0	72,8	72,6	69,1	68,6	68,5

(a) Salvo diversa indicazione. – (1) Calcolato sulla popolazione presente 15-64 anni. – (2) Tasso di variazione, prezzi correnti. – (3) Migliaia di euro, valori concatenati, anno di riferimento 2015.



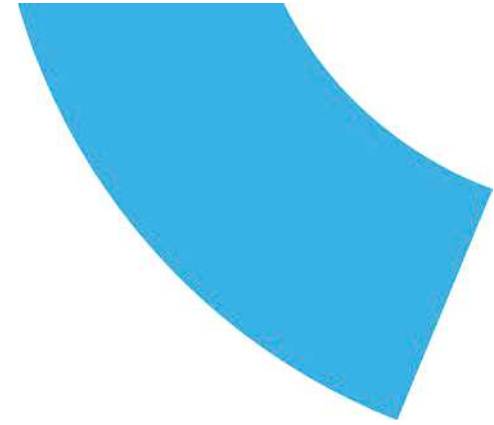

# OSSERVATORIO ECONOMICO DELLA ROMAGNA - FORLÌ-CESENA E RIMINI

## FOCUS FORLÌ-CESENA

Rimini, 19 dicembre 2023



CAMERA DI COMMERCIO  
DELLA ROMAGNA  
FORLÌ-CESENA E RIMINI

## Le dinamiche complessive del tessuto produttivo

**Imprese attive** 35.673 al 30/09/2023, in diminuzione rispetto al 30/09/2022:  
 FC -2,7% ER -1,1% IT -0,7%

Principali settori di attività economica	Numerosità	Inc.%	Var.% annua (*)
A Agricoltura	5.970	16,7	-3,1%
C Attività manifatturiere	3.323	9,3	-3,6%
F Costruzioni	5.532	15,5	-5,0%
G Commercio (ingrosso e dettaglio)	7.476	21,0	-4,0%
H Trasporto e magazzinaggio	1.173	3,3	-4,8%
I Attività dei servizi di alloggio e di ristorazione	2.674	7,5	-2,9%
L Attività immobiliari	2.457	6,9	+0,2%
M Attività professionali, scientifiche e tecniche	1.384	3,9	+0,7%
N Noleggio, agenzie di viaggio, servizi alle imp.	1.029	2,9	+0,6%
S Altre attività di servizi (servizi alla persona)	1.768	5,0	0,0%

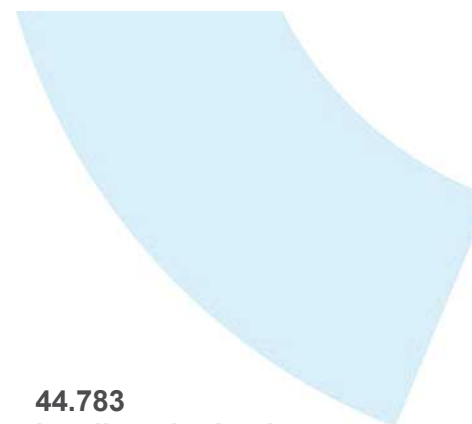

**44.783**  
**localizzazioni attive**  
 (sedi e unità locali) al 30/09/2023,  
 in calo rispetto al 30/09/2022:  
 FC -1,8%  
 ER -0,5%  
 IT -0,1%

**59 start-up innovative**  
 in provincia di Forlì-Cesena  
 al 27/11/2023: -13,2% annuo

La maggior parte è costituita da imprese individuali:

FC 55,6% ER 54,3% IT 57,0%

Le società di capitale sono:

FC 21,2% ER 26,2% IT 27,0%

**La dimensione:** imprese con meno di 10 addetti

FC 92,8% ER 93,4% IT 94,4%

**L'imprenditorialità:** imprese attive ogni 1.000 abitanti:

FC 91 ER 89 IT 87



CAMERA DI COMMERCIO  
 DELLA ROMAGNA  
 FORLÌ-CESENA E RIMINI

## L'andamento congiunturale per settore Agricoltura

### La consistenza delle imprese

**Imprese attive** 5.970 al 30/09/2023, in diminuzione rispetto al 30/09/2022:  
FC -3,1% ER -2,4% IT -2,7%

**ANDAMENTO METEO E CLIMATICO** – dopo le abbondanti piogge in maggio e fenomeni alluvionali, estate molto calda e seccata con ondate di calore prolungate (agosto), fenomeni di grandinate in giugno e un tornado in luglio. Mesi di settembre e ottobre estremamente miti e con scarsissima piovosità.

**CEREALI** (7% della PLV) – calo di produzione stimato attorno al 40% medio rispetto allo scorso anno.

**FRUTTICOLTURA** (17% della PLV) – settore molto influenzato dalle forti e abbondanti piogge e dagli allagamenti del mese di maggio e dalle gelate tardive di aprile. Produzione in flessione del 50% medio (Pesco, Ciliegio, Pero, Susino, Actinidia), con ripercussioni su tutta la filiera di trasformazione. Olivo: produzione stimata in riduzione del 70% e analogo calo delle rese. Uva: calo produttivo più contenuto (-15%) rispetto alle iniziali previsioni.

**ZOOTECNIA** (57% della PLV) – riduzione del patrimonio bovino e delle macellazioni; riduzione degli allevamenti di suini; stabilità del comparto avicolo (n. capi). Quotazione del Pollo da carne: -12,1% (media settimanale gennaio-ottobre 2023 su medesimo periodo 2022); Uova: +12,1% (media settimanale gennaio-ottobre 2023 su medesimo periodo 2022).

### Le imprese del comparto Pesca

**Imprese attive** 90 unità attive al 30/09/2023, in flessione rispetto al 30/09/2022:  
FC -1,1% ER +1,4% IT -0,8%

**PESCA** – nel periodo gennaio-settembre 2023 incremento delle quantità commercializzate nel mercato ittico di Cesenatico (+13,3% sul medesimo periodo del 2022). Il valore del pescato realizzato nei primi 9 mesi del 2023 è pari a 4,3 milioni di euro (+11,3% rispetto al medesimo periodo del 2022).





## L'andamento congiunturale per settore Attività manifatturiere

### La consistenza delle imprese

**Imprese attive** 3.323 al 30/09/2023, in diminuzione rispetto al 30/09/2022:  
FC -3,6% ER -2,6% IT -1,9%

### Andamento congiunturale – 3° trimestre 2023

#### Indagine Camera di commercio della Romagna su imprese da 10 addetti e oltre

Trend della produzione in notevole rallentamento negli ultimi 12 mesi, con variazioni tendenziali e congiunturali negative sul trimestre in esame

	<b>3° trimestre 2023 sul medesimo del 2022 (VPsa)</b>	<b>Media 12 mesi sui 12 precedenti (VP12)</b>
Produzione	-4,8%	-0,2%
Fatturato	-3,4%	+6,4%
Ordini interni	-7,2%	-2,4%
Ordini esteri	+0,3%	-0,6%
Occupazione	+0,6%	+2,7%

**Previsioni:** per il quarto trimestre del 2023 rispetto a quello in esame, il sentiment degli imprenditori intervistati si attesta su una contrazione della produzione e dell'occupazione, stabilità del fatturato e lieve ripresa degli ordinativi (in particolare quelli interni).

## L'andamento congiunturale per settore Attività manifatturiere

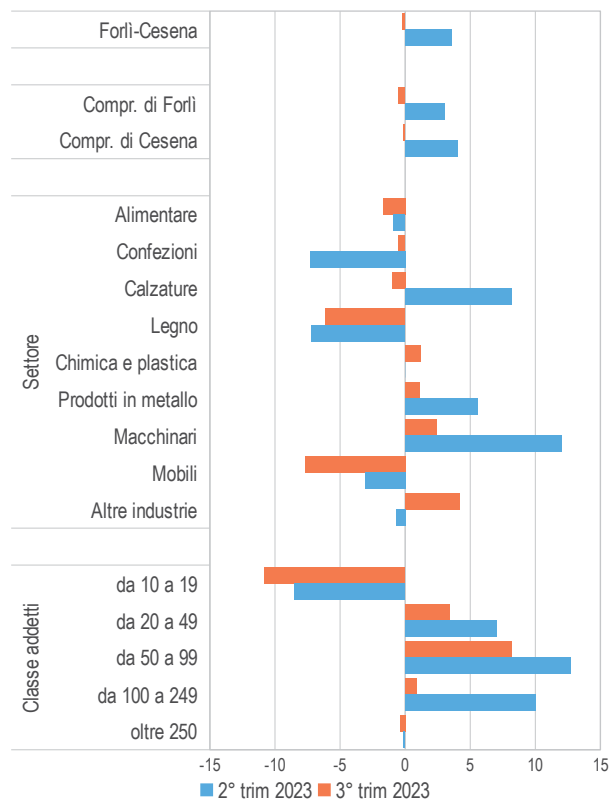

### Indagine Camera di commercio della Romagna su imprese da 10 addetti e oltre Terzo trimestre 2023

**PRODUZIONE** - variazioni percentuali medie degli ultimi 12 mesi rispetto ai 12 mesi precedenti (VP12)

#### Settori

- Alimentare (-1,7%)
- Confezioni (-0,5%)
- Calzature (-1,0%)
- Legno (-6,1%)
- Chimica e plastica (+1,2%)
- Prodotti in metallo (+1,1%)
- Macchinari (+2,4%)
- Mobili (-7,7%)
- Altre industrie (+4,2%)



CAMERA DI COMMERCIO  
DELLA ROMAGNA  
FORLÌ-CESENA E RIMINI

## L'andamento congiunturale per settore Attività manifatturiere

Indagine Camera di commercio su imprese  $\geq 10$  addetti | Ultimi 15 trimestri

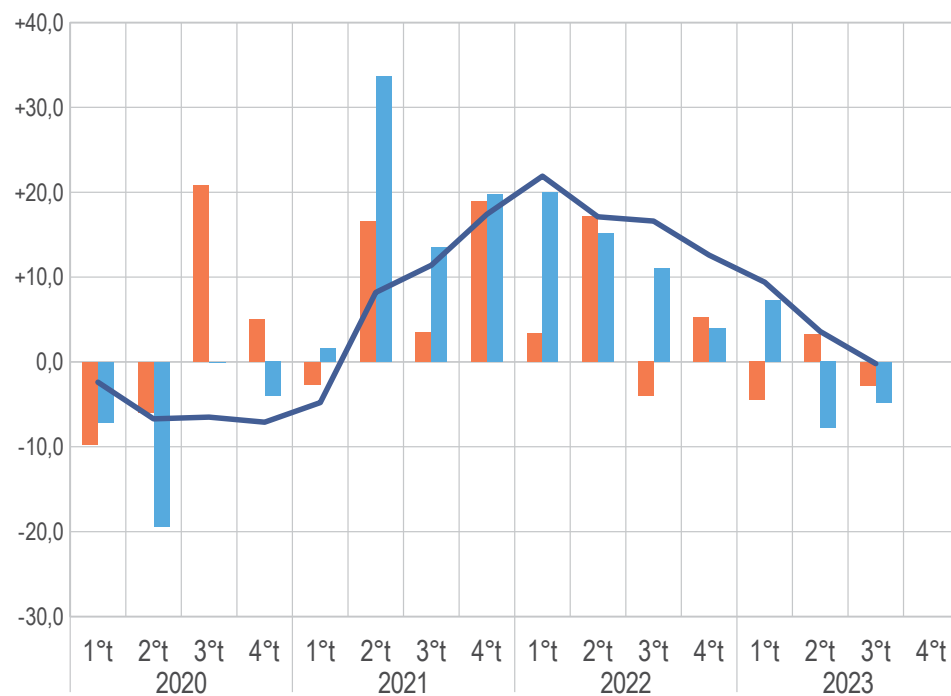

- Variazione percentuale nel trimestre in esame rispetto al trimestre precedente (VPtp)
- Variazione percentuale nel trimestre in esame rispetto allo stesso trimestre dello scorso anno (VPsa)
- Variazione percentuale negli ultimi 12 mesi rispetto ai 12 precedenti (VP12)



CAMERA DI COMMERCIO  
DELLA ROMAGNA  
FORLÌ-CESENA E RIMINI

## L'andamento congiunturale per settore

### Costruzioni

#### La consistenza delle imprese

**Imprese attive** 5.532 al 30/09/2023, in diminuzione rispetto al 30/09/2022:  
FC -5,0% ER -0,9% IT +0,2%

#### Andamento congiunturale – 3° trimestre 2023

##### Indagine Sistema Camerale su imprese da 1 a 500 addetti

**Volume d'affari** in calo rispetto allo stesso trimestre dell'anno precedente  
FC -2,2% ER -0,1% IT n.d

#### Previsioni

degli imprenditori di Forlì-Cesena per il quarto trimestre rispetto al terzo:

<b>Volume d'affari</b>	in aumento	stabile	in diminuzione
	14%	86%	0%



## L'andamento congiunturale per settore Commercio al dettaglio

### La consistenza delle imprese nel settore Commercio al dettaglio

**Imprese attive** 3.682 al 30/09/2023, in diminuzione rispetto al 30/09/2022:  
FC -4,9% ER -3,1% IT -2,7%

### Andamento congiunturale – 3° trimestre 2023

#### Indagine Sistema Camerale su imprese da 1 a 500 addetti

**Vendite** in aumento rispetto allo stesso trimestre dell'anno precedente:

FC +2,1%	ER +0,9%	IT n.d.	
alimentari	+6,2%	piccola distribuzione	+2,6%
non alimentari	-0,5%	media distribuzione	-3,0%
super/ipermercati	+6,4%	grande distribuzione	+3,3%

### Previsioni

degli imprenditori di Forlì-Cesena per il quarto trimestre rispetto al terzo:

<b>Vendite</b>	in aumento	stabili	in diminuzione
	38%	49%	13%



CAMERA DI COMMERCIO  
DELLA ROMAGNA  
FORLÌ-CESENA E RIMINI

Consistenza delle imprese  
nel settore **Commercio  
all'ingrosso e al dettaglio**;

7.476 imprese attive al  
30/09/2023, in calo rispetto  
al 30/09/2022:

FC	-4,0%
ER	-2,4%
IT	-2,2%

Consistenza delle imprese  
**e-commerce**; 224 unità al  
30/09/2023, in aumento  
rispetto al 30/09/2022:

FC	+9,3%
ER	+11,6%
IT	+10,3%

## L'andamento congiunturale. Commercio con l'estero

### Esportazioni nel complesso

Gen-Set 2023 rispetto all'analogo periodo del 2022: **FC +0,7%** ER +1,4% IT +1,0%

Principali prodotti Export (in ordine di importanza)	comp. %	var. % annua
Navi e imbarcazioni	9,6	+19,5
Mobili	8,3	-8,3
Tubi, condotti, profilati cavi e relativi accessori in acciaio (esclusi quelli in acciaio colato)	7,7	-11,6
Articoli sportivi	6,8	+10,3
Altre macchine per impieghi speciali (macchine specifiche di utilizzo nei vari comparti manifatturieri)	6,5	+17,0
Articoli in materie plastiche	5,1	-6,1
Calzature	4,7	-6,8
Macchine per l'agricoltura e la silvicoltura	4,5	+15,1
Prodotti di colture permanenti	4,4	-0,1
Apparecchi per uso domestico	4,3	-8,9

Fonte: ISTAT Coeweb

Principali Paesi Export (in ordine di importanza)	comp. %	var. % annua
Francia	16,0	+6,3
Germania	11,9	-3,2
Stati Uniti	7,4	-10,2
Spagna	5,5	+3,3
Polonia	4,2	-3,6
<b>Paesi UE 27</b>	<b>63,1</b>	<b>+1,0</b>
<b>Paesi extra UE (Resto del Mondo)</b>	<b>36,9</b>	<b>+0,3</b>

Trend EXP in calo, con 3° trimestre negativo:

- Variaz. annua 1° Trim. '23 (su 1° Trim. '22): **+6,9%**
- Variaz. annua 2° Trim. '23 (su 2° Trim. '22): **+0,9%**
- Variaz. annua 3° Trim. '23 (su 3° Trim. '22): **-5,6%**

Fonte: ISTAT Coeweb

**Importazioni nel complesso** Gen-Set 2023 su Gen-Set 2022: **FC -7,0%** ER -4,5% IT -10,0%



CAMERA DI COMMERCIO  
DELLA ROMAGNA  
FORLÌ-CESENA E RIMINI

## L'andamento congiunturale per settore Alloggio e ristorazione

### La consistenza delle imprese

**Imprese attive** 2.674 al 30/09/2023, in diminuzione rispetto al 30/09/2022:  
FC -2,9% ER -1,3% IT -0,6%

### Flusso turistico 2023 (gennaio-ottobre)

Var.% rispetto al medesimo periodo del 2022	Arrivi	Presenze
Turisti italiani	-1,4%	-2,2%
Turisti stranieri	+3,0%	+1,1%
<b>Turisti totali</b>	<b>-0,8%</b>	<b>-1,6%</b>
Incidenza Turisti stranieri	16,1%	18,6%

Fonte: Regione Emilia-Romagna

### Consistenza delle strutture ricettive (al 31/12/2022)

	Numero	Posti letto
Alberghiere (Alberghi+RTA)	508	35.275
Extra-Alberghiere	1.238	25.115
<b>Totale ricettivo</b>	<b>1.746</b>	<b>60.390</b>
Incidenza Alberghi (escl. RTA)	27,4%	55,4%

Fonte: Regione Emilia-Romagna

### Andamento congiunturale – 3° trimestre 2023

#### indagine Sistema Camerale

**Volume d'affari** in lieve aumento rispetto allo stesso trimestre dell'anno precedente:  
FC +0,5% (imprese 1-9 dip.: +0,5%; imprese 10 dip. e oltre: +0,5%)

## L'andamento congiunturale per settore Alloggio e ristorazione

Rilevazione qualitativa ISNART sui turisti – Estate 2023  
% calcolata sul totale dei turisti su possibili risposte multiple

<u>Principali motivazioni del soggiorno</u>	<u>% sul totale</u>
Svago e relax	31,3
Ho i parenti/amici che mi ospitano	24,8
Facilità di raggiungimento grazie alla buona offerta di collegamenti	12,4

<u>Principali canali di comunicazione</u>	<u>% sul totale</u>
Grazie al suggerimento di amici e conoscenti	36,6
C'ero già stato/esperienza personale	35,0
Internet (informazioni, offerte, <i>social</i> , recensioni)	28,0

<u>Principali attività svolte dai turisti</u>	<u>% sul totale</u>
Sono andato al mare/lago	78,6
Escursioni e gite (in generale)	76,3
Sono andato in centri benessere (saune ecc.)	10,4

**Giudizio medio sul soggiorno (da 1 a 10): 8,1**

Le 5 variabili con valutazioni maggiori:

- 1) Cortesia e ospitalità della gente: 8,2
- 2) La ristorazione nel complesso: 7,9
- 3) La qualità del mangiare e del bere: 7,6
- 4) Qualità e accoglienza nelle strutture di alloggio: 7,5
- 5) L'organizzazione del territorio (collegamenti, orari di apertura e chiusura, ecc.): 7,2





## L'andamento congiunturale per settore

### Trasporti

#### La consistenza delle imprese nel settore dei trasporti e magazzinaggio

**Imprese attive** 1.173 al 30/09/2023, in diminuzione rispetto al 30/09/2022:  
FC -4,8% ER -2,7% IT -0,8%

#### La consistenza delle imprese nel comparto dei trasporti di merci su strada

**Imprese attive** 897 al 30/09/2023, in flessione rispetto al 30/09/2022:  
FC -5,2% ER -3,9% IT -2,3%

#### Aeroporto di Forlì - Movimento passeggeri e aeromobili (\*)

		Consistenza (gen-ott 2023)	Var.% sullo stesso periodo del 2022
Passeggeri	Arrivati	60.290	+64,0
	Partiti	59.089	+63,4
Aerei	Arrivati	750	+44,0
	Partiti	747	+44,8

Elaborazioni Camera di commercio della Romagna su dati F.A.  
(Forlì Airport)



## L'andamento congiunturale per settore Artigianato e Cooperazione

Artigianato e Cooperazione sono modalità imprenditoriali con caratteristiche giuridiche e organizzative particolari, che comprendono al loro interno comparti eterogenei tra di loro

### La consistenza delle imprese artigiane

**Imprese attive** 11.384 al 30/09/2023, in diminuzione rispetto al 30/09/2022:  
FC -4,0% ER -1,4% IT -0,7%

### Andamento congiunturale delle imprese artigiane – 3° trimestre 2023

indagine Sistema Camerale su imprese da 1 a 500 addetti

Variazione rispetto allo stesso trimestre dell'anno precedente

<b>Produzione Manifatturiera:</b>	FC -5,6%	ER -3,9%	IT n.d.
<b>Fatturato Costruzioni:</b>	FC -3,1%	ER -1,2%	IT n.d.

### La consistenza delle imprese cooperative

**Imprese attive** 466 al 30/09/2023, in flessione rispetto al 30/09/2022:  
FC -2,3% ER -2,1% IT -1,8%



## L'andamento congiunturale Lavoro

### Rilevazione Forze lavoro – tassi (dati in %)

	2° trimestre 2022	2° trimestre 2023		
	FC	FC	ER	IT
Tasso di attività (15-64 anni)	72,3	<b>73,5</b>	74,1	66,1
Tasso di occupazione (15-64 anni)	69,4	<b>69,6</b>	70,4	60,8
Tasso di disoccupazione (15 anni e più)	3,9	<b>5,2</b>	4,9	7,8
Tasso di disoccupazione giovanile (15-24 anni)	10,1	<b>18,1</b>	17,4	22,9

Fonte: Sistema camerale Emilia-Romagna  
su dati ISTAT

### Cassa integrazione guadagni FC (Fonte: INPS)

ore autorizzate **da gennaio a ottobre 2023** e var.% su stesso periodo del 2022:

#### Per tipologia

CIG Ordinaria	1.973.124	+36,3%
CIG Straordinaria	289.994	+89,3%
CIG in Deroga	0	-100,0%
<b>CIG TOTALE</b>	<b>2.263.118</b>	<b>+33,3%</b>

#### Per settori economici

Manifatturiero	2.129.031	+42,4%
Costruzioni	125.845	+120,0%
Alloggio e ristorazione	3.559	-92,0%
Altri settori	4.683	-95,4%
<b>CIG TOTALE</b>	<b>2.263.118</b>	<b>+33,3%</b>



## L'andamento congiunturale Lavoro

### Reddito di Cittadinanza FC (Fonte: INPS)

Nuclei beneficiari che hanno percepito almeno una mensilità nell'anno di riferimento

Periodo	Numero nuclei familiari	Var. % annua	Numero persone coinvolte	Var. % annua	Importo medio mensile (in euro)	Var. % annua
Anno 2021	3.415	+7,5%	7.183	+0,1%	467,85	+4,2%
Anno 2022	3.033	-11,2%	6.032	-16,0%	480,15	+2,6%
<b>2023 (gennaio-ottobre)</b>	<b>2.234</b>	<b>ns</b>	<b>4.135</b>	<b>ns</b>	<b>487,17</b>	<b>+1,5% (*)</b>

### Pensione di Cittadinanza FC (Fonte: INPS)

Nuclei beneficiari che hanno percepito almeno una mensilità nell'anno di riferimento

Periodo	Numero nuclei familiari	Var. % annua	Numero persone coinvolte	Var. % annua	Importo medio mensile (in euro)	Var. % annua
Anno 2021	598	+5,8%	636	+4,3%	237,26	+13,5%
Anno 2022	546	-8,7%	585	-8,0%	244,41	+3,0%
<b>2023 (gennaio-ottobre)</b>	<b>498</b>	<b>ns</b>	<b>532</b>	<b>ns</b>	<b>246,69</b>	<b>+0,9% (*)</b>

(\*) variazione gennaio-ottobre 2023 su anno 2022



## L'andamento congiunturale Lavoro

### Rapporti di lavoro dipendente - Saldo attivazioni e cessazioni Gennaio-Dicembre 2022 e Gennaio-Luglio 2023 (dati destagionalizzati)

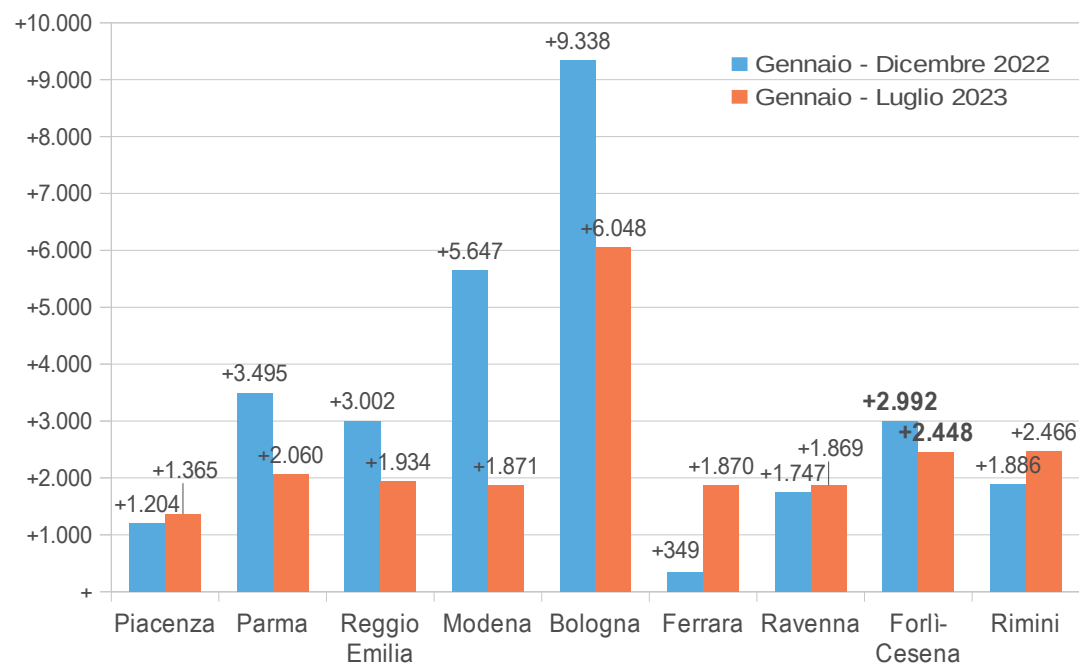

**FC Gen-Lug. 2023: +2.448 posizioni**

57.159 attivazioni (-2,9% su gen-lug. '22)

54.711 cessazioni (-5,4% su gen-lug. '22)

Fonte: Agenzia regionale per il lavoro (dati SILER)  
Elaborazione: Camera di commercio della Romagna



CAMERA DI COMMERCIO  
DELLA ROMAGNA  
FORLÌ-CESENA E RIMINI

## L'andamento congiunturale Lavoro

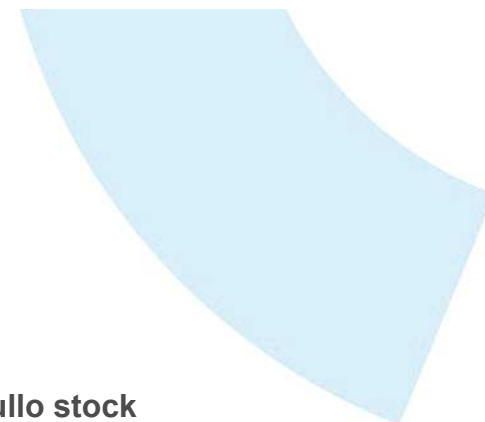

	Saldi tra attivazioni e cessazioni di rapporti di lavoro (dati destagionalizzati)		Inc.% del saldo sullo stock di lavoratori dipendenti alle localizzazioni	
	Gennaio-Dicembre 2022	Gennaio-Luglio 2023	Gennaio-Dicembre 2022	Gennaio-Luglio 2023
<b>Forlì-Cesena</b>	<b>+2.992</b>	<b>+2.448</b>	<b>2,9</b>	<b>2,3</b>
Rimini	+1.886	+2.466	1,9	2,5
Emilia-Romagna	+29.660	+21.933	2,1	1,6

n.d. = non definito (saldo negativo)

Fonte: Agenzia Regionale per il lavoro (dati SILER), Infocamere (Stock View)

Elaborazione: Camera di commercio della Romagna



CAMERA DI COMMERCIO  
DELLA ROMAGNA  
FORLÌ-CESENA E RIMINI

## L'andamento congiunturale Lavoro

### Cessazioni rapporti di lavoro dipendente per “dimissioni volontarie”

Analisi annua di medio periodo e 1° semestre 2023

	<b>Numero</b>	<b>Var. % annua</b>	<b>Inc. % dimissioni sul tot. cessazioni</b>
Anno 2018	11.870	-	17,9
Anno 2019	12.601	+6,2	18,9
Anno 2020	10.678	-15,3	20,6
Anno 2021	14.835	+38,9	24,9
Anno 2022	16.559	+11,6	24,3
<b>Gen-Giu. 2023</b>	<b>8.172</b>	<b>-1,3</b>	<b>29,3</b>

Lavoratori dipendenti del settore privato, esclusi i lavoratori domestici e gli operai agricoli  
Fonte: INPS (Osservatori statistici)

Nel 2022:

- il 58,7% dei lavoratori dimissionari è di sesso maschile, il 41,3% femminile;
- il 30,6% rientra nella fascia di età fino a 29 anni, il 47,2% nella fascia di età 30-50 anni, mentre il 22,2% appartiene alla fascia di età oltre i 51 anni.

Nel 1° semestre 2023:

- il 59,9% dei lavoratori dimissionari è di sesso maschile, il 40,1% femminile;
- il 28,4% rientra nella fascia di età fino a 29 anni, il 47,4% nella fascia di età 30-50 anni, mentre il 24,2% appartiene alla fascia di età oltre i 50 anni.



## L'andamento congiunturale dei depositi Credito

### Depositi bancari per tipologia di clientela<sup>(a)</sup> (settembre 2023\*)

(variazioni percentuali sui 12 mesi)

	Forlì-Cesena	Emilia-Romagna
<b>Famiglie consumatrici</b>	<b>-5,1</b>	<b>-5,9</b>
<u>di cui</u> in conto corrente	-9,8	-10,8
<b>Famiglie consumatrici e imprese</b>	<b>+0,4</b>	<b>-3,1</b>
<u>di cui</u> in conto corrente	-4,9	-9,3

\* Dati provvisori

(a) I dati includono i pronti contro termine passivi.

Fonte: Banca d'Italia – Ufficio ricerca economica territoriale di Bologna



## L'andamento congiunturale per tipologia di impresa Credito

### Prestiti bancari per tipologia di impresa<sup>(a)</sup> (settembre 2023\*)

(variazioni percentuali sui 12 mesi)

	Forlì-Cesena	Emilia-Romagna
<b>Imprese</b>	<b>-8,6</b>	<b>-5,8</b>
Medio-grandi	-8,1	-5,3
Piccole <sup>(b)</sup>	-10,3	-8,9
Famiglie produttrici <sup>(c)</sup>	-8,3	-7,8
<b>Famiglie consumatrici</b>	<b>-0,2</b>	<b>-0,2</b>
<b>Totale</b>	<b>-5,6</b>	<b>-2,9</b>

\* Dati provvisori

(a) I dati includono i pronti contro termine e le sofferenze.

(b) Società in accomandita semplice e in nome collettivo, società semplici, società di fatto e imprese individuali con meno di 20 addetti.

(c) Società semplici, società di fatto e imprese individuali fino a 5 addetti.

Fonte: Banca d'Italia – Ufficio ricerca economica territoriale di Bologna

## L'andamento congiunturale per settore Credito

### Prestiti bancari alle imprese per settore di attività economica<sup>(a)</sup> (settembre 2023\*)

(variazioni percentuali sui 12 mesi)

	Forlì-Cesena	Emilia-Romagna
Attività manifatturiere	-8,4	-3,3
Costruzioni	-10,4	-6,2
Servizi	-8,5	-6,8
<b>Totale<sup>(b)</sup></b>	<b>-8,6</b>	<b>-5,8</b>

\* Dati provvisori

(a) I dati includono i pronti contro termine e le sofferenze.

(b) Il totale include anche i settori primario, estrattivo e di fornitura energia elettrica, acqua e gas.

Fonte: Banca d'Italia – Ufficio ricerca economica territoriale di Bologna

## L'andamento delle sofferenze Credito

(Valori percentuali)

		<b>Forlì-Cesena</b>	<b>Emilia-Romagna</b>	<b>Italia</b>
Sofferenze / Prestiti totali	2° trim. 2023	1,4	1,3	1,3
Tasso di deterioramento <sup>(a)</sup>	3° trim. 2023*	1,3	1,0	n.d.

\* Dati provvisori

(a) Flussi dei nuovi prestiti deteriorati (default rettificato) in rapporto alle consistenze dei prestiti non in default rettificato alla fine del periodo precedente. I valori riportati sono calcolati come medie dei quattro trimestri terminanti in quello di riferimento.

Fonte: Banca d'Italia (BDS) e Banca d'Italia – Ufficio ricerca economica territoriale di Bologna  
Elaborazione: Camera di commercio della Romagna

## Fondo di garanzia (\*) Operazioni totali

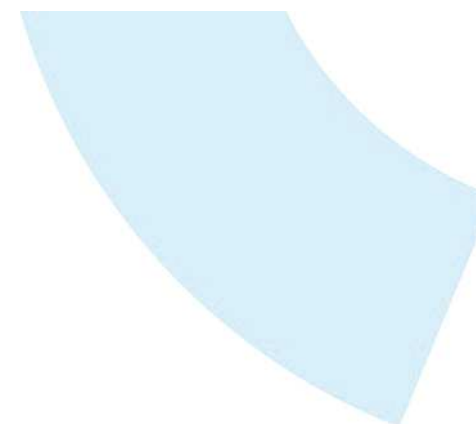

Dati 1° aprile 2023 – 30 giugno 2023	Forlì- Cesena	Emilia- Romagna	Italia
<b>N. Operazioni</b>			
Numero	<b>329</b>	3.675	59.582
Inc. % <sup>(a)</sup>	<b>9,0</b>	6,2	-
Var. % su gen-mar. 2023	<b>-16,9</b>	-4,8	+1,1
<b>Importo finanziato</b>			
Valore (mln. Euro)	<b>66</b>	804	11.466
Inc. % <sup>(a)</sup>	<b>8,2</b>	7,0	-
Var. % su gen-mar. 2023	<b>-16,0</b>	-4,2	+5,2
Importo finanziato medio (Euro)	<b>201.392</b>	218.663	192.444
Operazioni ogni 1.000 imprese (Numero)	<b>9</b>	9	12
Importo finanziato ogni 1.000 imprese (Euro)	<b>1.861.123</b>	2.041.426	2.241.106

(\*) **Garanzia dello Stato** su finanziamenti bancari e di altri intermediari finanziari alle imprese; ne possono beneficiare le PMI (imprese fino a 249 dipendenti) e i professionisti titolari di partita IVA.

La normativa ordinaria è attualmente oggetto di deroghe, così come previsto dalla legge di Bilancio 2023, che ha prorogato l'applicazione della disciplina transitoria introdotta dalla legge di Bilancio 2022 e delle ulteriori misure poste in essere per contrastare gli effetti negativi derivanti dalla crisi russo – ucraina.

(a) La regione sull'Italia e la provincia sull'Emilia-Romagna

Fonte: MIMIT - Fondo di Garanzia

## Inflazione: Indice ISTAT NIC (indice dei prezzi per l'intera collettività)

Var. % 2023-2022 mensili e Var. % media 10 mesi

Categorie di spesa	Gen	Feb	Mar	Apr	Mag	Giu	Lug	Ago	Set	Ott	Media 10 mesi
01: -- prodotti alimentari e bevande analcoliche	+12,6	+12,1	+13,1	+11,6	+10,9	+11,6	+11,7	+10,6	+8,7	+6,8	+10,9
02: -- bevande alcoliche e tabacchi	+2,8	+4,3	+4,6	+5,1	+5,1	+4,9	+4,6	+4,0	+3,3	+3,8	+4,2
03: -- abbigliamento e calzature	+5,7	+6,6	+6,4	+6,0	+5,7	+5,7	+5,8	+5,8	+4,2	+2,6	+5,4
04: -- abitazione, acqua, elettricità, gas e altri combustibili	+34,7	+24,4	+14,3	+14,6	+13,6	+9,3	+8,9	+1,2	-0,2	-19,5	+8,8
di cui 045: energia elettrica, gas e altri combustibili	+64,7	+39,4	+15,3	+15,9	+14,4	+5,1	+3,7	-10,4	-12,2	-38,7	+5,4
05: -- mobili, articoli e servizi per la casa	+9,3	+8,5	+8,3	+6,5	+6,4	+6,0	+6,1	+5,6	+4,7	+3,0	+6,4
06: -- servizi sanitari e spese per la salute	+3,0	+2,1	+0,7	+1,0	+1,0	+0,9	+0,9	+0,6	+0,6	+0,8	+1,1
07: -- trasporti	+7,0	+5,9	+2,8	+4,6	+2,3	+0,1	-0,6	+2,7	+4,7	+4,5	+3,3
08: -- comunicazioni	-0,8	+0,9	+0,8	+0,1	+0,0	+0,0	+0,3	+0,9	-0,1	-1,4	+0,1
09: -- ricreazione, spettacoli e cultura	+4,2	+3,8	+4,5	+5,3	+5,5	+5,4	+4,5	+4,1	+4,1	+3,2	+4,4
10: -- istruzione	+1,2	+0,7	+0,7	+1,2	+1,2	+1,2	+3,8	+3,8	+3,4	+4,0	+2,1
11: -- servizi ricettivi e di ristorazione	+10,6	+8,0	+7,6	+8,6	+7,6	+7,3	+6,9	+6,6	+5,8	+5,3	+7,4
12: -- altri beni e servizi	+5,5	+5,4	+6,1	+5,6	+4,4	+4,3	+4,4	+4,2	+3,9	+3,8	+4,8
<b>Totale NIC FC</b>	<b>+10,7</b>	<b>+9,1</b>	<b>+7,7</b>	<b>+7,8</b>	<b>+7,0</b>	<b>+6,2</b>	<b>+6,0</b>	<b>+5,2</b>	<b>+4,8</b>	<b>+0,8</b>	<b>+6,5</b>
NIC EMILIA-ROMAGNA	+9,9	+8,9	+7,3	+7,7	+7,2	+5,9	+5,7	+5,0	+4,7	+1,0	+6,3
NIC ITALIA	+10,0	+9,1	+7,6	+8,2	+7,6	+6,4	+5,9	+5,4	+5,3	+1,7	+6,7

Fonte: ISTAT  
Elaborazione:  
Camera di  
commercio  
della  
Romagna



CAMERA DI COMMERCIO  
DELLA ROMAGNA  
FORLÌ-CESENA E RIMINI

## I numeri degli scenari territoriali

DATI PROMETEIA Ottobre 2023

### Valore aggiunto totale

Variazione percentuale sull'anno precedente

	2022	2023	2024
<b>Forlì-Cesena</b>	<b>+ 4,4</b>	<b>+ 0,3</b>	<b>+ 0,4</b>
Romagna (Forlì-Cesena e Rimini)	+ 4,4	+ 0,4	+ 0,4
Emilia-Romagna	+ 4,4	+ 0,8	+ 0,5
Italia	+ 3,7	+ 0,8	+ 0,3

Fonte: elaborazioni Sistema camerale regionale su dati Prometeia, Scenari per le economie locali, ottobre 2023



CAMERA DI COMMERCIO  
DELLA ROMAGNA  
FORLÌ-CESENA E RIMINI

## Gli scenari territoriali

### Scenario di previsione Forlì-Cesena (indice 2010=100)

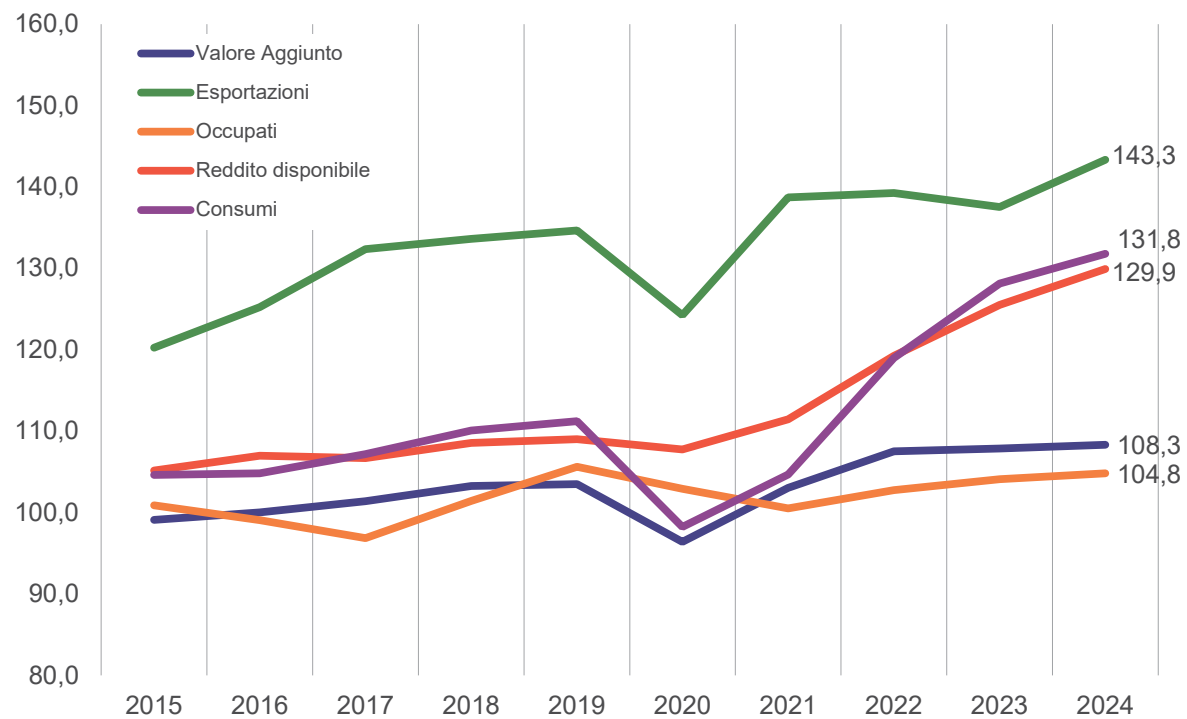

Fonte: elaborazioni Sistema camerale regionale su dati Prometeia, Scenari per le economie locali, ottobre 2023



CAMERA DI COMMERCIO  
DELLA ROMAGNA  
FORLÌ-CESENA E RIMINI

## Focus Forlì-Cesena: valutazioni di sintesi

- Calo delle **sedi di impresa** e delle **localizzazioni**
- In diminuzione le **start-up** innovative
- Problematiche strutturali e congiunturali nel settore **agricolo** aggravate dall'alluvione nel mese di maggio, a cui si aggiunge un'estate siccitosa e un autunno mite; ricadute su quantità e qualità delle colture cerealicole e frutticole e su tutta la filiera di trasformazione
- Rallentamento congiunturale dell'**Industria manifatturiera** nei dodici mesi; negativo il terzo trimestre
- Flessione del volume d'affari nelle **Costruzioni**, in parte dovuto alla rimodulazione del Superbonus fiscale
- Aumento delle vendite del **Commercio al dettaglio**, grazie al comparto alimentare
- In terreno lievemente positivo le **esportazioni** nei primi nove mesi, con un 3° trimestre che però registra una variazione tendenziale negativa
- Calo degli arrivi e delle **presenze turistiche**
- **Tasso di disoccupazione** in crescita, causa anche movimento di molte persone dalla classe "inattiva" a quella "in cerca di occupazione"
- Saldo dei rapporti di **lavoro dipendente** positivo
- Aumento delle ore di **Cassa integrazione** autorizzate
- Si accentua la flessione del **credito alle imprese**, mentre ritorna positiva la variazione dei **depositi**
- Permangono problematiche di **redditività** in tutti i comparti
- Polarizzazione delle **performance** tra le imprese e tra i settori

In sintesi, il sistema produttivo forlivese e cesenate, nel periodo osservato, sta attraversando una fase complessa, analogamente a quella degli altri ambiti territoriali (regionale, nazionale e internazionale), con alcuni indicatori negativi in uno scenario in netto rallentamento, che risente degli effetti dell'alluvione.

In base alle ultime **previsioni Prometeia** (rilasciate a ottobre), a fronte di un 2022 archiviato con un incremento tendenziale del 4,4%, **per il 2023** si stima una **crescita annua del valore aggiunto** (a prezzi base e costanti) **pari allo 0,3%** (+0,8% Emilia-Romagna, +0,8% Italia), in calo rispetto a quanto previsto negli scenari precedenti (+0,7%, luglio scorso). A livello settoriale, tra le due stime (ottobre e luglio) si registrano poche differenze per l'Agricoltura (-5,1%, rispetto al -5,2% precedente) e l'Industria (-3,1%, -3,3% in precedenza); qualche differenza, seppur lieve, si riscontra per i Servizi (+1,7%, dal +2,0%), mentre lo scostamento vero e proprio riguarda le Costruzioni (+1,4%, rispetto al +5,8% stimato in precedenza). **Per il 2024** si conferma l'aumento del valore aggiunto che, sulla base delle ultime stime, dovrebbe segnare una **variazione annua del +0,4%** (+0,5% in Emilia-Romagna, +0,3% in Italia).



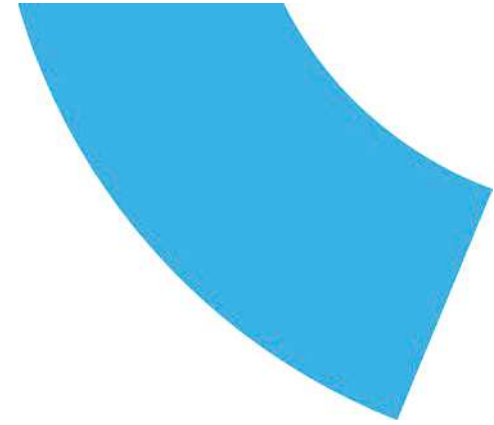

# OSSERVATORIO ECONOMICO DELLA ROMAGNA - FORLÌ-CESENA E RIMINI

## FOCUS RIMINI

Rimini, 19 dicembre 2023



CAMERA DI COMMERCIO  
DELLA ROMAGNA  
FORLÌ-CESENA E RIMINI

## Le dinamiche complessive del tessuto produttivo

**Imprese attive** 34.683 al 30/09/2023, in diminuzione rispetto al 30/09/2022:  
RN -1,8% ER -1,1% IT -0,7%

Principali settori di attività economica	Numerosità	Inc.%	Var.% annua (*)
A Agricoltura	2.379	6,9	-4,3%
C Attività manifatturiere	2.458	7,1	-3,1%
F Costruzioni	5.098	14,7	-4,1%
G Commercio (ingrosso e dettaglio)	8.436	24,3	-2,8%
I Attività dei servizi di alloggio e di ristorazione	4.723	13,6	-1,4%
L Attività immobiliari	3.489	10,1	+1,0%
M Attività professionali, scientifiche e tecniche	1.417	4,1	+2,2%
N Noleggio, agenzie di viaggio, servizi alle imp.	1.239	3,6	+2,1%
R Attività artistiche, sportive e di divertimento	1.000	2,9	-1,5%
S Altre attività di servizi (servizi alla persona)	1.506	4,3	-0,7%

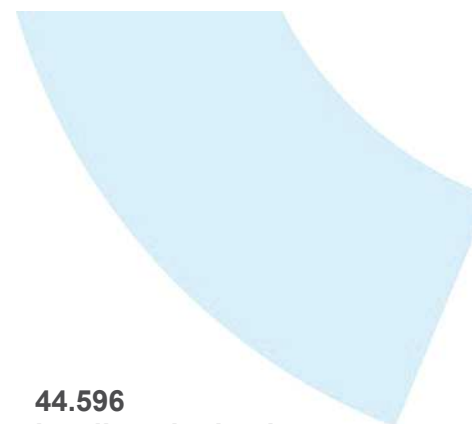

**44.596**  
**localizzazioni attive**  
(sedi e unità locali) al 30/09/2023,  
in calo rispetto al 30/09/2022:  
RN -1,1%  
ER -0,5%  
IT -0,1%

**93 start-up innovative**  
in provincia di Rimini  
al 27/11/2023: -10,6% annuo

La maggior parte è costituita da imprese individuali:

RN 50,3% ER 54,3% IT 57,0%

Le società di capitale sono:

RN 24,2% ER 26,2% IT 27,0%

**La dimensione:** imprese con meno di 10 addetti

RN 92,4% ER 93,4% IT 94,4%

**L'imprenditorialità:** imprese attive ogni 1.000 abitanti:

RN 103 ER 89 IT 87



CAMERA DI COMMERCIO  
DELLA ROMAGNA  
FORLÌ-CESENA E RIMINI

## L'andamento congiunturale per settore Agricoltura

### La consistenza delle imprese

**Imprese attive** 2.379 al 30/09/2023, in diminuzione rispetto al 30/09/2022:  
RN -4,3% ER -2,4% IT -2,7%

**PRODUZIONI TIPICHE** (14,2% della PLV):

- Vite: la produzione è stimata in calo del 10% a causa degli effetti del maltempo e delle malattie fungine. Le piogge insistenti della tarda primavera e le grandinate estive, hanno infatti agevolato le fitopatie. Nonostante questo, le viti sopravvissute hanno prodotto grappoli ritenuti dagli operatori di grande qualità.
- Olivo: produzione stimata in flessione del 70% rispetto al 2022. Calo delle rese intorno al 60-70%. La qualità del prodotto si preannuncia ottima nel caso si sia operata una corretta difesa dalla mosca olearia.
- Lattuga: previsione di rese circa come lo scorso anno, qualità discreta.
- Zucchina: previsione di resa circa come lo scorso anno, non dovrebbero esserci problemi di qualità (anche grazie alle colture in serra).

### Le imprese del comparto Pesca

**Imprese attive** 188 unità attive al 30/09/2023, stabili rispetto al 30/09/2022:  
RN 0,0% ER +1,4% IT -0,8%

**MERCATO ITTICO ALL'INGROSSO DI RIMINI** – nel periodo gennaio-settembre 2023, si rileva un incremento delle quantità del pescato commercializzate (+5,8% sul medesimo periodo del 2022). Il valore del pescato realizzato nei primi 9 mesi del 2023 è pari a 6,9 milioni di euro (+8,5%).



## L'andamento congiunturale per settore Attività manifatturiere

### La consistenza delle imprese

**Imprese attive** 2.458 al 30/09/2023, in diminuzione rispetto al 30/09/2022:  
RN -3,1% ER -2,6% IT -1,9%

### Andamento congiunturale – 3° trimestre 2023

#### Indagine Camera di commercio della Romagna su imprese da 10 addetti e oltre

Gli indicatori riportano ancora un trend positivo negli ultimi 12 mesi, sebbene in ridimensionamento dal secondo trimestre 2022; negativa la dinamica tendenziale nel 3° trimestre.

	<b>3° trimestre 2023 sul medesimo del 2022 (VPsa)</b>	<b>Media 12 mesi sui 12 precedenti (VP12)</b>
Produzione	-4,5%	+6,7%
Fatturato	-1,3%	+9,9%
Ordini interni	-21,0%	-7,7%
Ordini esteri	-12,7%	-3,4%
Occupazione	+4,5%	+5,8%

**Previsioni:** le prospettive delle imprese rispondenti per gli ultimi mesi del 2023 sono di sostanziale stabilità per quanto riguarda i livelli occupazionali e di crescita per produzione, fatturato e ordinativi (interni ed esterni)

## L'andamento congiunturale per settore Attività manifatturiere

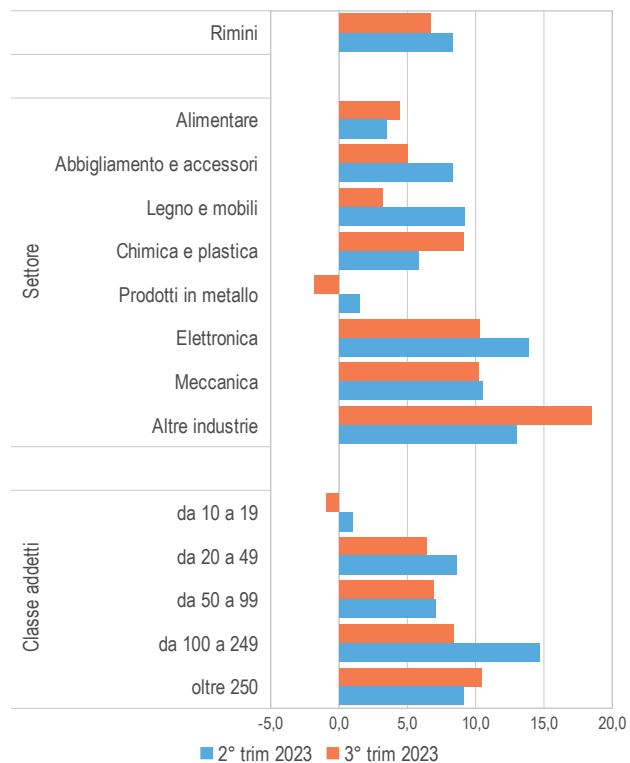

### Indagine Camera di commercio della Romagna su imprese da 10 addetti e oltre Terzo trimestre 2023

**PRODUZIONE** - variazioni percentuali medie degli ultimi 12 mesi  
rispetto ai 12 mesi precedenti (VP12)

#### Settori

- Alimentare (+4,4%)
- Abbigliamento e accessori (+5,0%)
- Legno e mobili (+3,2%)
- Chimica e plastica (+9,1%)
- Prodotti in metallo (-1,8%)
- Elettronica (+10,3%)
- Meccanica (+10,2%)
- Altre industrie (+18,5%)



## L'andamento congiunturale per settore Attività manifatturiere

Indagine Camera di commercio su imprese  $\geq 10$  addetti | Ultimi 15 trimestri

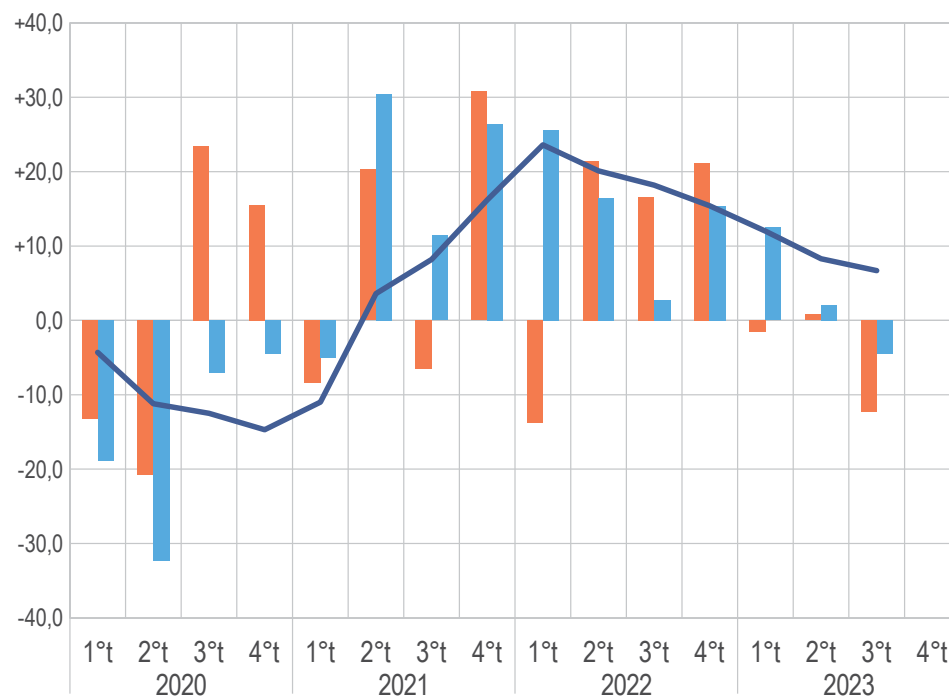

- Variazione percentuale nel trimestre in esame rispetto al trimestre precedente (VPtp)
- Variazione percentuale nel trimestre in esame rispetto allo stesso trimestre dello scorso anno (VPsa)
- Variazione percentuale negli ultimi 12 mesi rispetto ai 12 precedenti (VP12)



CAMERA DI COMMERCIO  
DELLA ROMAGNA  
FORLÌ-CESENA E RIMINI

## L'andamento congiunturale per settore Costruzioni

### La consistenza delle imprese

**Imprese attive** 5.098 al 30/09/2023, in diminuzione rispetto al 30/09/2022:  
RN -4,1% ER -0,9% IT +0,2%

### Andamento congiunturale – 3° trimestre 2023

#### Indagine Sistema Camerale su imprese da 1 a 500 addetti

**Volume d'affari** in calo rispetto allo stesso trimestre dell'anno precedente  
RN -1,4% ER -0,1% IT n.d

### Previsioni

degli imprenditori di Rimini per il quarto trimestre rispetto al terzo:

<b>Volume d'affari</b>	in aumento	stabile	in diminuzione
	19%	71%	10%



## L'andamento congiunturale per settore Commercio al dettaglio

### La consistenza delle imprese nel settore Commercio al dettaglio

**Imprese attive** 4.677 al 30/09/2023, in diminuzione rispetto al 30/09/2022:  
RN -3,9% ER -3,1% IT -2,7%

### Andamento congiunturale – 3° trimestre 2023

#### Indagine Sistema Camerale su imprese da 1 a 500 addetti

**Vendite** in aumento rispetto allo stesso trimestre dell'anno precedente:

RN +1,3%	ER +0,9%	IT n.d.	
alimentari	+0,6%	piccola distribuzione	-0,7%
non alimentari	+1,0%	media distribuzione	+3,7%
super/ipermercati	+4,0%	grande distribuzione	+2,9%

### Previsioni

degli imprenditori di Rimini per il quarto trimestre rispetto al terzo:

<b>Vendite</b>	in aumento	stabili	in diminuzione
	15%	45%	40%



CAMERA DI COMMERCIO  
DELLA ROMAGNA  
FORLÌ-CESENA E RIMINI

Consistenza delle imprese nel settore **Commercio all'ingrosso e al dettaglio**; 8.436 imprese attive al 30/09/2023, in calo rispetto al 30/09/2022:  
RN -2,8%  
ER -2,4%  
IT -2,2%

Consistenza delle imprese **e-commerce**; 315 unità al 30/09/2023, in aumento rispetto al 30/09/2022:  
RN +10,5%  
ER +11,6%  
IT +10,3%



## L'andamento congiunturale. Commercio con l'estero

### Esportazioni nel complesso

Gen-Set 2023 rispetto all'analogo periodo del 2022: **RN +0,7%** ER +1,4% IT +1,0%

Principali prodotti Export (in ordine di importanza)	comp. %	var. % annua	
Macchine per la formatura dei metalli e altre macchine utensili	16,4	+4,8	
Articoli di abbigliamento, escluso l'abbigliamento in pelliccia	14,5	+8,5	
Navi e imbarcazioni	13,2	+9,8	
Altre macchine di impiego generale (forni, caldaie, condizionatori, distributori automatici)	7,4	-5,7	
Altri prodotti alimentari (zucchero, cacao, condimenti vari, pasti pronti, alimenti dietetici)	4,5	+10,8	
Apparecchi per uso domestico	3,9	-0,9	
Elementi da costruzione in metallo	3,8	+17,9	
Bevande	3,0	-2,6	
Articoli di maglieria	2,4	-7,9	
Altri prodotti in metallo (contenitori, imballaggi, infissi, porte)	2,2	-33,2	Fonte: ISTAT Coeweb

Principali Paesi Export (in ordine di importanza)	comp. %	var. % annua
Stati Uniti	14,2	-1,8
Regno Unito	9,0	-6,6
Francia	8,0	-1,2
Germania	6,8	-7,9
Spagna	4,2	+1,4
<b>Paesi UE 27</b>	<b>44,3</b>	<b>-1,4</b>
<b>Paesi extra UE (Resto del Mondo)</b>	<b>55,7</b>	<b>+2,4</b>

Trend EXP in calo, con 3° trimestre negativo:

- Variaz. annua 1° Trim. '23 (su 1° Trim. '22): **+8,3%**

- Variaz. annua 2° Trim. '23 (su 2° Trim. '22): **+1,5%**

- Variaz. annua 3° Trim. '23 (su 3° Trim. '22): **-5,9%**

Fonte: ISTAT Coeweb

**Importazioni nel complesso** Gen-Set 2023 su Gen-Set 2022: **RN +0,8%** ER -4,5% IT -10,0%



CAMERA DI COMMERCIO  
DELLA ROMAGNA  
FORLÌ-CESENA E RIMINI

## L'andamento congiunturale per settore Alloggio e ristorazione

### La consistenza delle imprese

**Imprese attive** 4.723 al 30/09/2023, in diminuzione rispetto al 30/09/2022:  
RN -1,4% ER -1,3% IT -0,6%

### Flusso turistico 2023 (gennaio-ottobre)

Var.% rispetto al medesimo periodo del 2022	Arrivi	Presenze
Turisti italiani	+1,9%	-3,4%
Turisti stranieri	+18,3%	+13,2%
<b>Turisti totali</b>	<b>+5,3%</b>	<b>+0,5%</b>
Incidenza Turisti stranieri	23,0%	26,4%

Fonte: Regione Emilia-Romagna

### Consistenza delle strutture ricettive (al 31/12/2022)

	Numero	Posti letto
Alberghiere (Alberghi+RTA)	2.145	143.115
Extra-Alberghiere	1.953	24.873
<b>Totale ricettivo</b>	<b>4.098</b>	<b>167.988</b>
Incidenza Alberghi (escl. RTA)	48,0%	80,3%

Fonte: Regione Emilia-Romagna

## Andamento congiunturale – 3° trimestre 2023

### indagine Sistema Camerale

**Volume d'affari** in calo rispetto allo stesso trimestre dell'anno precedente:  
RN -0,8% (imprese 1-9 dip.: -1,6%, imprese 10 dip. e oltre: -0,4%)



CAMERA DI COMMERCIO  
DELLA ROMAGNA  
FORLÌ-CESENA E RIMINI

## L'andamento congiunturale per settore Alloggio e ristorazione

Rilevazione qualitativa ISNART sui turisti – Estate 2023  
% calcolata sul totale dei turisti su possibili risposte multiple

<u>Principali motivazioni del soggiorno</u>	<u>% sul totale</u>
Svago e relax	43,5
Rapporto qualità-prezzo	20,3
Ricchezza del patrimonio artistico/monumentale	19,4

<u>Principali canali di comunicazione</u>	<u>% sul totale</u>
Internet (informazioni, offerte, <i>social</i> , recensioni)	48,9
Grazie al suggerimento di amici e conoscenti	29,2
C'ero già stato/esperienza personale	24,8

<u>Principali attività svolte dai turisti</u>	<u>% sul totale</u>
Escursioni e gite (in generale)	60,1
Sono andato al mare/lago	59,1
Ho visitato il centro storico	27,1

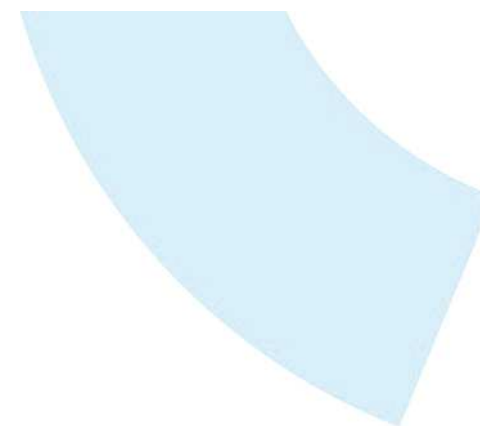

**Giudizio medio sul soggiorno (da 1 a 10): 7,8**

Le 5 variabili con valutazioni maggiori:

- 1) La qualità del mangiare e del bere: 8,1
- 2) La ristorazione nel complesso: 8,0
- 2) Cortesia e ospitalità della gente: 8,0
- 2) Qualità e accoglienza nelle strutture di alloggio: 8,0
- 5) L'offerta di intrattenimento: 7,6



## L'andamento congiunturale per settore

### Trasporti

#### La consistenza delle imprese nel settore dei trasporti e magazzinaggio

**Imprese attive** 891 al 30/09/2023, in diminuzione rispetto al 30/09/2022:  
RN -4,2% ER -2,7% IT -0,8%

#### La consistenza delle imprese nel comparto dei trasporti di merci su strada

**Imprese attive** 522 al 30/09/2023, in flessione rispetto al 30/09/2022:  
RN -7,0% ER -3,9% IT -2,3%

#### Aeroporto di Rimini - Movimento passeggeri e aeromobili (\*)

		Consistenza (gen-ott 2023)	Var.% sullo stesso periodo del 2022
Passeggeri	Arrivati	130.805	+29,4
	Partiti	131.472	+30,5
Aerei	Arrivati	847	+21,9
	Partiti	847	+22,0

Elaborazioni Camera di commercio della Romagna su dati AIRimum

## L'andamento congiunturale per settore Artigianato e Cooperazione

Artigianato e Cooperazione sono modalità imprenditoriali con caratteristiche giuridiche e organizzative particolari, che comprendono al loro interno comparti eterogenei tra di loro

### La consistenza delle imprese artigiane

**Imprese attive** 9.608 al 30/09/2023, in diminuzione rispetto al 30/09/2022:  
RN -2,9% ER -1,4% IT -0,7%

### Andamento congiunturale delle imprese artigiane – 3° trimestre 2023

indagine Sistema Camerale su imprese da 1 a 500 addetti

Variazione rispetto allo stesso trimestre dell'anno precedente

<b>Produzione Manifatturiera:</b>	RN -2,9%	ER -3,9%	IT n.d.
<b>Fatturato Costruzioni:</b>	RN -3,2%	ER -1,2%	IT n.d.

### La consistenza delle imprese cooperative

**Imprese attive** 276 al 30/09/2023, in flessione rispetto al 30/09/2022:  
RN -1,1% ER -2,1% IT -1,8%



## L'andamento congiunturale Lavoro

### Rilevazione Forze lavoro – tassi (dati in %)

	2° trimestre 2022	2° trimestre 2023		
	RN	RN	ER	IT
Tasso di attività (15-64 anni)	69,1	<b>70,4</b>	74,1	66,1
Tasso di occupazione (15-64 anni)	65,5	<b>64,8</b>	70,4	60,8
Tasso di disoccupazione (15 anni e più)	5,1	<b>7,7</b>	4,9	7,8
Tasso di disoccupazione giovanile (15-24 anni)	19,0	<b>30,8</b>	17,4	22,9

Fonte: Sistema camerale Emilia-Romagna  
su dati ISTAT

### Cassa integrazione guadagni RN (Fonte: INPS)

ore autorizzate **da gennaio a ottobre 2023** e var.% su stesso periodo del 2022:

#### Per tipologia

CIG Ordinaria	2.524.899	+16,7%
CIG Straordinaria	786.341	+55,4%
CIG in Deroga	0	-100,0%
<b>CIG TOTALE</b>	<b>3.311.240</b>	<b>+16,5%</b>

#### Per settori economici

Manifatturiero	3.068.732	+35,6%
Costruzioni	129.225	+41,1%
Trasporti	33.312	-85,2%
Altri settori	79.971	-69,6%
<b>CIG TOTALE</b>	<b>3.311.240</b>	<b>+16,5%</b>



CAMERA DI COMMERCIO  
DELLA ROMAGNA  
FORLÌ-CESENA E RIMINI

## L'andamento congiunturale Lavoro

### Reddito di Cittadinanza RN (Fonte: INPS)

Nuclei beneficiari che hanno percepito almeno una mensilità nell'anno di riferimento

Periodo	Numero nuclei familiari	Var. % annua	Numero persone coinvolte	Var. % annua	Importo medio mensile (in euro)	Var. % annua
Anno 2021	4.384	+10,5%	8.975	+3,5%	471,38	+1,6%
Anno 2022	4.128	-5,8%	8.086	-9,9%	486,80	+3,3%
<b>2023 (gennaio-ottobre)</b>	<b>3.121</b>	<b>ns</b>	<b>5.789</b>	<b>ns</b>	<b>499,97</b>	<b>+2,7% (*)</b>

### Pensione di Cittadinanza RN (Fonte: INPS)

Nuclei beneficiari che hanno percepito almeno una mensilità nell'anno di riferimento

Periodo	Numero nuclei familiari	Var. % annua	Numero persone coinvolte	Var. % annua	Importo medio mensile (in euro)	Var. % annua
Anno 2021	728	+6,4%	804	+5,8%	271,14	+7,5%
Anno 2022	691	-5,1%	762	-5,2%	281,39	+3,8%
<b>2023 (gennaio-ottobre)</b>	<b>647</b>	<b>ns</b>	<b>718</b>	<b>ns</b>	<b>303,19</b>	<b>+7,7% (*)</b>

(\*) variazione gennaio-ottobre 2023 su anno 2022



## L'andamento congiunturale Lavoro

### Rapporti di lavoro dipendente - Saldo attivazioni e cessazioni Gennaio-Dicembre 2022 e Gennaio-Luglio 2023 (dati destagionalizzati)

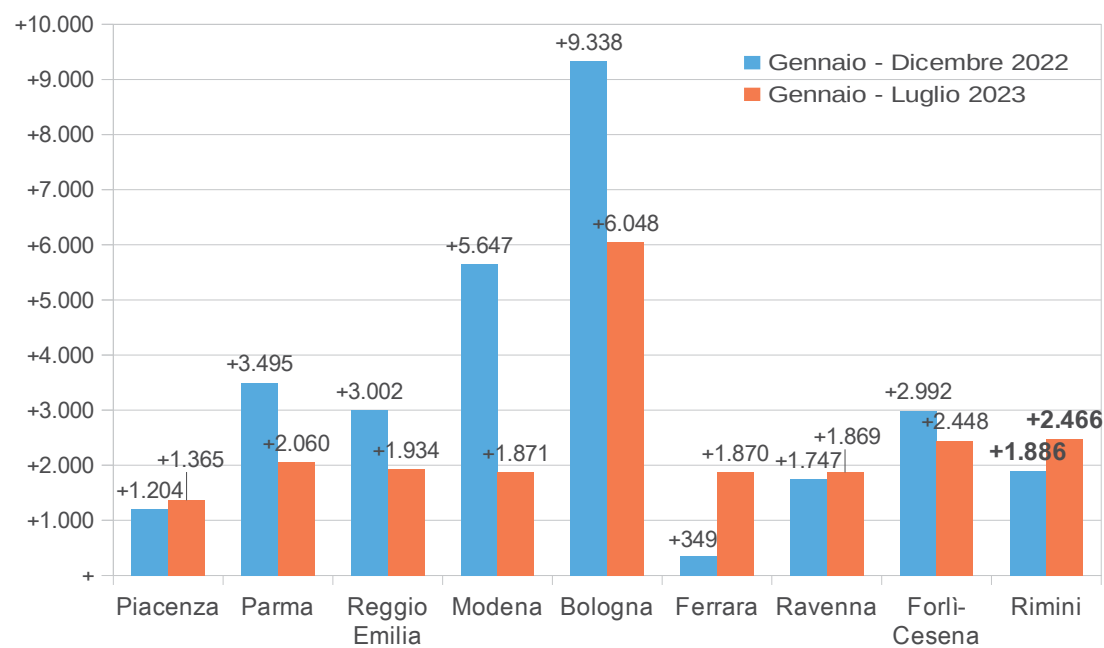

**RN Gen-Lug. 2023: +2.466 posizioni**  
54.239 attivazioni (-3,4% su gen-lug. '22)  
51.773 cessazioni (-7,6% su gen-lug. '22)

Fonte: Agenzia regionale per il lavoro (dati SILER)  
Elaborazione: Camera di commercio della Romagna



CAMERA DI COMMERCIO  
DELLA ROMAGNA  
FORLÌ-CESENA E RIMINI



## L'andamento congiunturale Lavoro

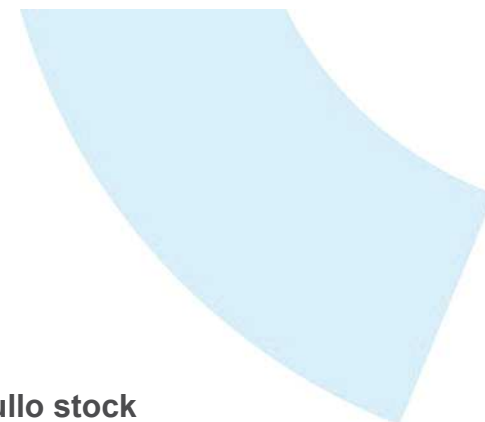

	Saldi tra attivazioni e cessazioni di rapporti di lavoro (dati destagionalizzati)		Inc.% del saldo sullo stock di lavoratori dipendenti alle localizzazioni	
	Gennaio-Dicembre 2022	Gennaio-Luglio 2023	Gennaio-Dicembre 2022	Gennaio-Luglio 2023
Forlì-Cesena	+2.992	+2.448	2,9	2,3
<b>Rimini</b>	<b>+1.886</b>	<b>+2.466</b>	<b>1,9</b>	<b>2,5</b>
Emilia-Romagna	+29.660	+21.933	2,1	1,6

n.d. = non definito (saldo negativo)

Fonte: Agenzia Regionale per il lavoro (dati SILER), Infocamere (Stock View)

Elaborazione: Camera di commercio della Romagna



CAMERA DI COMMERCIO  
DELLA ROMAGNA  
FORLÌ-CESENA E RIMINI

## L'andamento congiunturale Lavoro

### Cessazioni rapporti di lavoro dipendente per “dimissioni volontarie”

Analisi annua di medio periodo e 1° semestre 2023

	Numero	Var. % annua	Inc. % dimissioni sul tot. cessazioni
Anno 2018	10.826	-	10,9
Anno 2019	11.323	+4,6	11,1
Anno 2020	8.516	-24,8	10,7
Anno 2021	12.314	+44,6	14,3
Anno 2022	14.023	+13,9	13,7
<b>Gen-Giu. 2023</b>	<b>6.931</b>	<b>-4,9</b>	<b>17,9</b>

Lavoratori dipendenti del settore privato, esclusi i lavoratori domestici e gli operai agricoli  
Fonte: INPS (Osservatori statistici)

Nel 2022:

- il 58,1% dei lavoratori dimissionari è di sesso maschile, il 41,9% femminile;
- il 32,9% rientra nella fascia di età fino a 29 anni, il 46,5% nella fascia di età 30-50 anni, mentre il 20,6% appartiene alla fascia di età oltre i 51 anni.

Nel 1° semestre 2023:

- il 58,1% dei lavoratori dimissionari è di sesso maschile, il 41,9% femminile;
- il 30,6% rientra nella fascia di età fino a 29 anni, il 47,5% nella fascia di età 30-50 anni, mentre il 21,9% appartiene alla fascia di età oltre i 50 anni.



## L'andamento congiunturale dei depositi Credito

### Depositi bancari per tipologia di clientela<sup>(a)</sup> (settembre 2023\*)

(variazioni percentuali sui 12 mesi)

	Rimini	Emilia-Romagna
<b>Famiglie consumatrici</b>	<b>-7,7</b>	<b>-5,9</b>
<u>di cui</u> in conto corrente	-10,5	-10,8
<b>Famiglie consumatrici e imprese</b>	<b>-6,3</b>	<b>-3,1</b>
<u>di cui</u> in conto corrente	-11,4	-9,3

\* Dati provvisori

(a) I dati includono i pronti contro termine passivi.

Fonte: Banca d'Italia – Ufficio ricerca economica territoriale di Bologna

## L'andamento congiunturale per tipologia di impresa

### Credito

#### Prestiti bancari per tipologia di impresa<sup>(a)</sup> (settembre 2023\*)

(variazioni percentuali sui 12 mesi)

	Rimini	Emilia-Romagna
<b>Imprese</b>	<b>-4,2</b>	<b>-5,8</b>
Medio-grandi	-2,2	-5,3
Piccole <sup>(b)</sup>	-9,5	-8,9
Famiglie produttrici <sup>(c)</sup>	-8,7	-7,8
<b>Famiglie consumatrici</b>	<b>-0,9</b>	<b>-0,2</b>
<b>Totale</b>	<b>-2,8</b>	<b>-2,9</b>

\* Dati provvisori

(a) I dati includono i pronti contro termine e le sofferenze.

(b) Società in accomandita semplice e in nome collettivo, società semplici, società di fatto e imprese individuali con meno di 20 addetti.

(c) Società semplici, società di fatto e imprese individuali fino a 5 addetti.

Fonte: Banca d'Italia – Ufficio ricerca economica territoriale di Bologna

## L'andamento congiunturale per settore Credito

### Prestiti bancari alle imprese per settore di attività economica<sup>(a)</sup> (settembre 2023\*)

(variazioni percentuali sui 12 mesi)

	Rimini	Emilia-Romagna
Attività manifatturiere	-1,5	-3,3
Costruzioni	-2,2	-6,2
Servizi	-5,4	-6,8
<b>Totale<sup>(b)</sup></b>	<b>-4,2</b>	<b>-5,8</b>

\* Dati provvisori

(a) I dati includono i pronti contro termine e le sofferenze.

(b) Il totale include anche i settori primario, estrattivo e di fornitura energia elettrica, acqua e gas.

Fonte: Banca d'Italia – Ufficio ricerca economica territoriale di Bologna

## L'andamento delle sofferenze Credito

(Valori percentuali)

		Rimini	Emilia-Romagna	Italia
Sofferenze / Prestiti totali	2° trim. 2023	1,7	1,3	1,3
Tasso di deterioramento <sup>(a)</sup>	3° trim. 2023*	1,1	1,0	n.d.

\* Dati provvisori

(a) Flussi dei nuovi prestiti deteriorati (default rettificato) in rapporto alle consistenze dei prestiti non in default rettificato alla fine del periodo precedente. I valori riportati sono calcolati come medie dei quattro trimestri terminanti in quello di riferimento.

Fonte: Banca d'Italia (BDS) e Banca d'Italia – Ufficio ricerca economica territoriale di Bologna  
Elaborazione: Camera di commercio della Romagna

## Fondo di garanzia (\*) Operazioni totali

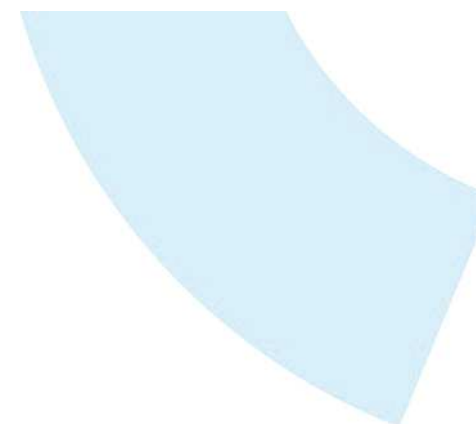

Dati 1° aprile 2023 – 30 giugno 2023	Rimini	Emilia-Romagna	Italia
<b>N. Operazioni</b>			
Numero	<b>323</b>	3.675	59.582
Inc. % <sup>(a)</sup>	<b>8,8</b>	6,2	-
Var. % su gen-mar. 2023	<b>+13,3</b>	-4,8	+1,1
<b>Importo finanziato</b>			
Valore (mln. Euro)	<b>61</b>	804	11.466
Inc. % <sup>(a)</sup>	<b>7,6</b>	7,0	-
Var. % su gen-mar. 2023	<b>+36,9</b>	-4,2	+5,2
Importo finanziato medio (Euro)	<b>188.871</b>	218.663	192.444
Operazioni ogni 1.000 imprese (Numero)	<b>9</b>	9	12
Importo finanziato ogni 1.000 imprese (Euro)	<b>1.760.259</b>	2.041.426	2.241.106

(\*) **Garanzia dello Stato** su finanziamenti bancari e di altri intermediari finanziari alle imprese; ne possono beneficiare le PMI (imprese fino a 249 dipendenti) e i professionisti titolari di partita IVA.

La normativa ordinaria è attualmente oggetto di deroghe, così come previsto dalla legge di Bilancio 2023, che ha prorogato l'applicazione della disciplina transitoria introdotta dalla legge di Bilancio 2022 e delle ulteriori misure poste in essere per contrastare gli effetti negativi derivanti dalla crisi russo – ucraina.

(a) La regione sull'Italia e la provincia sull'Emilia-Romagna

Fonte: MIMIT - Fondo di Garanzia

## Inflazione: Indice ISTAT NIC (indice dei prezzi per l'intera collettività)

Var. % 2023-2022 mensili e Var. % media 10 mesi

Categorie di spesa	Gen	Feb	Mar	Apr	Mag	Giu	Lug	Ago	Set	Ott	Media 10 mesi
01: -- prodotti alimentari e bevande analcoliche	+13,2	+13,2	+12,1	+11,6	+12,3	+10,3	+9,9	+9,1	+8,0	+6,4	+10,6
02: -- bevande alcoliche e tabacchi	+3,6	+5,0	+5,2	+5,8	+5,6	+5,0	+4,4	+4,1	+3,6	+3,2	+4,6
03: -- abbigliamento e calzature	+4,2	+4,1	+4,4	+3,5	+4,0	+4,0	+3,8	+3,0	+2,4	+1,7	+3,5
04: -- abitazione, acqua, elettricità, gas e altri combustibili	+35,5	+24,7	+14,5	+15,0	+13,6	+9,0	+9,1	+1,9	+0,3	-19,3	+9,0
di cui 045: energia elettrica, gas e altri combustibili	+66,6	+40,4	+16,0	+16,6	+14,7	+4,6	+3,2	-10,8	-12,8	-38,8	+5,4
05: -- mobili, articoli e servizi per la casa	+8,1	+7,9	+7,9	+7,0	+7,4	+6,8	+6,3	+5,5	+4,4	+4,2	+6,5
06: -- servizi sanitari e spese per la salute	+1,4	+1,7	+1,7	+1,4	+1,9	+2,2	+3,1	+3,0	+3,2	+3,2	+2,3
07: -- trasporti	+6,0	+5,3	+2,4	+4,6	+3,7	+1,6	+0,9	+4,0	+5,6	+5,6	+3,9
08: -- comunicazioni	-0,8	+0,9	+0,8	+0,1	+0,0	+0,0	+0,3	+0,9	+0,0	-1,3	+0,1
09: -- ricreazione, spettacoli e cultura	+3,1	+3,2	+4,0	+5,0	+5,1	+5,2	+4,3	+3,8	+4,0	+3,3	+4,1
10: -- istruzione	+3,6	+3,6	+3,6	+3,6	+3,6	+3,6	+3,6	+3,6	+5,0	+3,9	+3,7
11: -- servizi ricettivi e di ristorazione	+7,5	+7,3	+4,4	+7,4	+2,5	+7,2	+5,4	+4,3	+4,2	+4,8	+5,5
12: -- altri beni e servizi	+2,1	+2,8	+2,8	+2,9	+3,5	+3,4	+3,3	+3,3	+4,2	+4,4	+3,3
<b>Totale NIC RN</b>	<b>+9,7</b>	<b>+8,8</b>	<b>+6,9</b>	<b>+7,6</b>	<b>+7,0</b>	<b>+6,4</b>	<b>+6,0</b>	<b>+5,3</b>	<b>+5,0</b>	<b>+1,3</b>	<b>+6,3</b>
NIC EMILIA-ROMAGNA	+9,9	+8,9	+7,3	+7,7	+7,2	+5,9	+5,7	+5,0	+4,7	+1,0	+6,3
NIC ITALIA	+10,0	+9,1	+7,6	+8,2	+7,6	+6,4	+5,9	+5,4	+5,3	+1,7	+6,7

Fonte: ISTAT  
Elaborazione:  
Camera di  
commercio  
della  
Romagna



CAMERA DI COMMERCIO  
DELLA ROMAGNA  
FORLÌ-CESENA E RIMINI



## I numeri degli scenari territoriali

DATI PROMETEIA Ottobre 2023

### Valore aggiunto totale

Variazione percentuale sull'anno precedente

	2022	2023	2024
<b>Rimini</b>	<b>+ 4,4</b>	<b>+ 0,6</b>	<b>+ 0,4</b>
Romagna (Forlì-Cesena e Rimini)	+ 4,4	+ 0,4	+ 0,4
Emilia-Romagna	+ 4,4	+ 0,8	+ 0,5
Italia	+ 3,7	+ 0,8	+ 0,3

Fonte: elaborazioni Sistema camerale regionale su dati Prometeia, Scenari per le economie locali, ottobre 2023



CAMERA DI COMMERCIO  
DELLA ROMAGNA  
FORLÌ-CESENA E RIMINI

## Gli scenari territoriali

### Scenario di previsione Rimini (indice 2010=100)

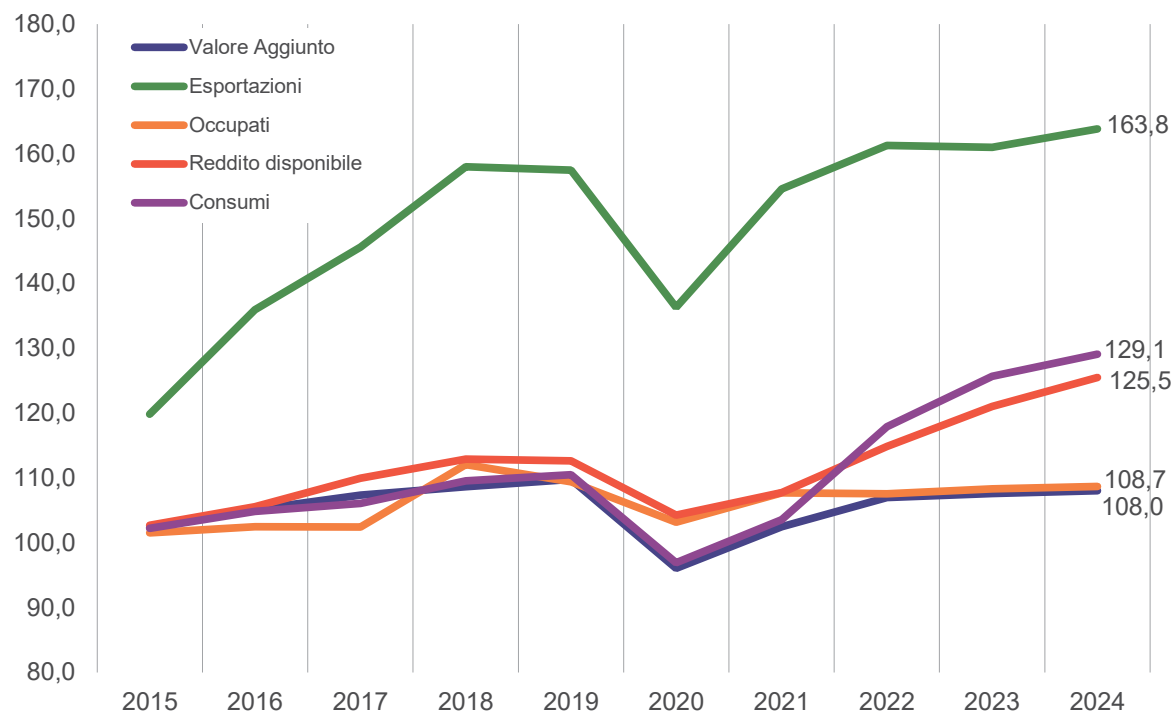

Fonte: elaborazioni Sistema camerale regionale su dati Prometeia, Scenari per le economie locali, ottobre 2023



CAMERA DI COMMERCIO  
DELLA ROMAGNA  
FORLÌ-CESENA E RIMINI

## Focus Rimini: valutazioni di sintesi

- Calo delle **sedi di impresa** e delle **localizzazioni**
- In diminuzione le **start-up** innovative
- Problematiche strutturali e congiunturali nel settore **agricolo**, caratterizzato da avversità meteo; flessioni produttive decise per l'Olivo, moderate per la Vite
- Fase congiunturale **manifatturiera** ancora positiva nei dodici mesi, sebbene in rallentamento su ordinativi e produzione; negativo il terzo trimestre
- Calo del volume d'affari nelle **Costruzioni**, in parte dovuto alla rimodulazione del Superbonus fiscale
- Aumento delle vendite del **Commercio al dettaglio**, grazie al comparto alimentare e non alimentare
- Lieve incremento delle **esportazioni** nei primi nove mesi, con un 3° trimestre che però registra una variazione tendenziale negativa
- Crescita degli arrivi e delle **presenze turistiche**
- **Tasso di disoccupazione** in aumento, causa anche movimento di molte persone dalla classe "inattiva" a quella "in cerca di occupazione"
- Saldo dei rapporti di **lavoro dipendente** positivo
- Aumento delle ore di **Cassa integrazione** autorizzate
- Si accentua la flessione del **credito alle imprese**, accompagnata dalla variazione negativa dei **depositi**
- Permangono problematiche di **redditività** in tutti i comparti
- Polarizzazione delle **performance** tra le imprese e tra i settori

In sintesi, il sistema produttivo riminese, nel periodo osservato, sta attraversando una fase complessa, analogamente a quella degli altri ambiti territoriali (regionale, nazionale e internazionale), con alcuni indicatori negativi in uno scenario in netto rallentamento.

In base alle ultime **previsioni Prometeia** (rilasciate a ottobre), a fronte di un 2022 archiviato con un incremento del 4,4%, **per il 2023** si stima una **crescita annua del valore aggiunto** (a prezzi base e costanti) **pari allo 0,6%** (+0,8% Emilia-Romagna, +0,8% Italia), in calo rispetto a quanto previsto negli scenari precedenti (+1,1%, luglio scorso). A livello settoriale, tra le due stime (ottobre e luglio) si registrano poche differenze per l'Agricoltura (-4,5%, rispetto al -4,6% precedente) e l'Industria (-3,6%, -3,8% in precedenza); qualche differenza, seppur lieve, si riscontra per i Servizi (+1,5%, dal +1,8%), mentre lo scostamento vero e proprio riguarda le Costruzioni (+0,3%, rispetto al +4,7% stimato in precedenza). **Per il 2024** si conferma l'aumento del valore aggiunto che, sulla base delle ultime stime, dovrebbe segnare una **variazione annua del +0,4%** (+0,5% in Emilia-Romagna, +0,3% in Italia).

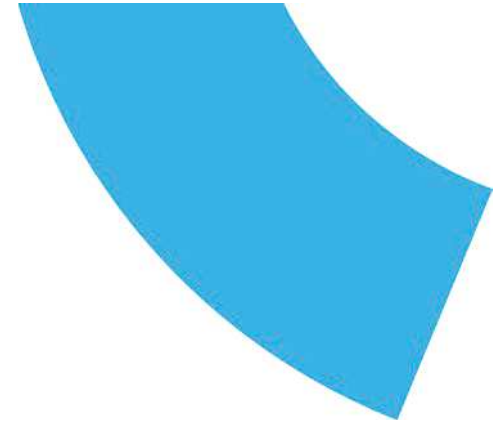

# OSSERVATORIO ECONOMICO DELLA ROMAGNA - FORLÌ-CESENA E RIMINI

Rimini, 19 dicembre 2023



CAMERA DI COMMERCIO  
DELLA ROMAGNA  
FORLÌ-CESENA E RIMINI