



OSSERVATORIO ECONOMICO DELLA ROMAGNA - FORLI'-CESENA E RIMINI

Cinzia Cimatti - Responsabile Osservatorio

Forlì, 14 dicembre 2021



La Camera di Commercio della Romagna

La **Camera di commercio della Romagna** ha competenza territoriale con riferimento alle province di Forlì-Cesena e di Rimini.

Si tratta di un territorio e di una realtà sociale ed economica significativa ed articolata, caratterizzata da imprese importanti e da specializzazioni produttive e filiere integrate su differenti settori.

Dal 17 giugno 2021 (Legge n. 84/2021) la provincia di Rimini comprende 2 comuni in più: Montecopiolo e Sassofeltrio (ex provincia di Pesaro e Urbino); **il 26 novembre 2021** (Legge Reg.le n. 18/2021) la Regione Emilia-Romagna ha ufficializzato tale passaggio rendendolo definitivo. Le statistiche, comprensive dei suddetti, saranno disponibili a partire dalle prossime edizioni.

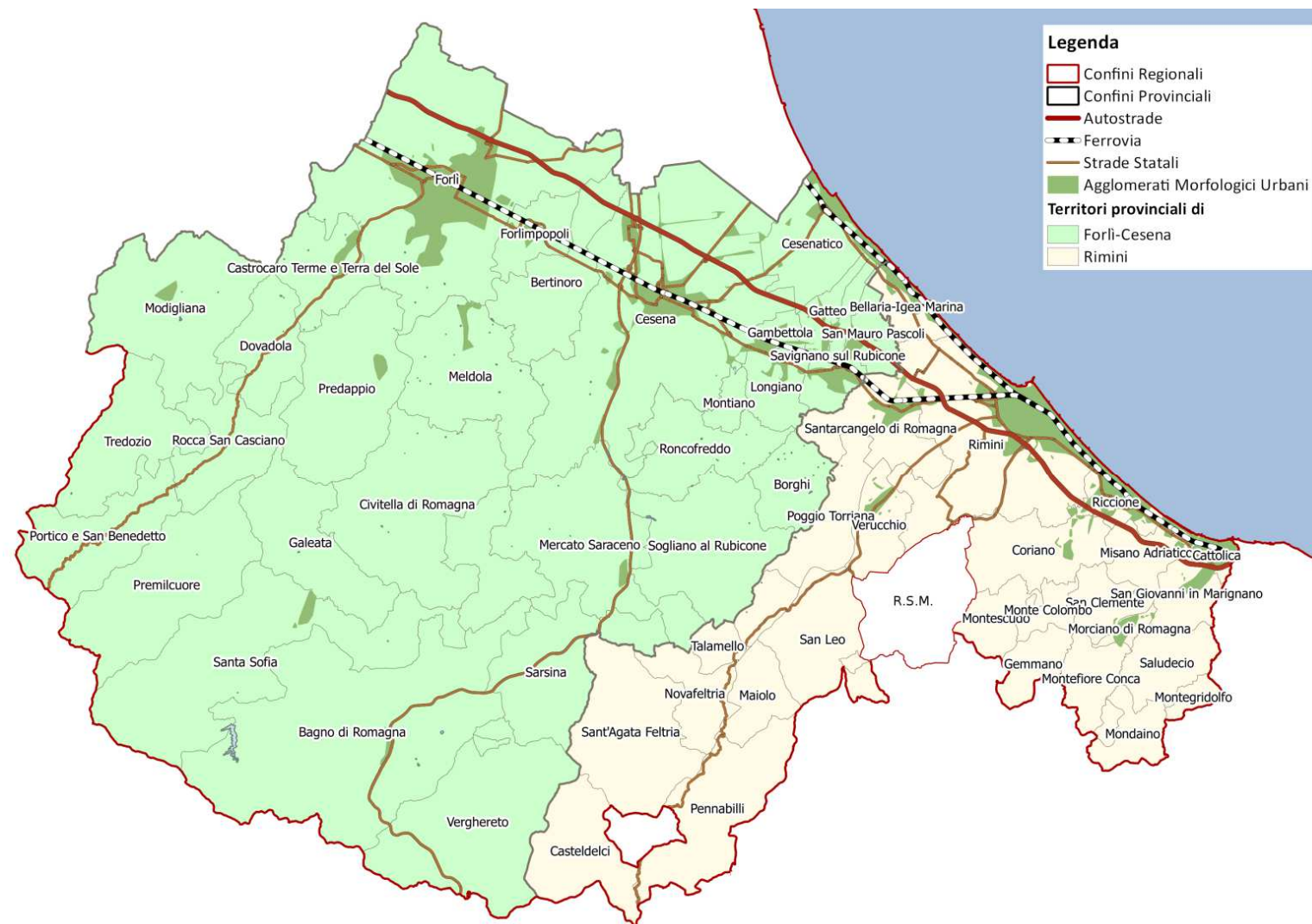

I driver e gli asset strategici

Le prospettive di **sinergia tra i sistemi economici forlivese, cesenate e riminese**, diversi ma per molti aspetti complementari, caratterizzati da un mix produttivo composito e dalla diffusione di piccole e micro imprese, **rendono il territorio potenzialmente molto competitivo e attrattivo**.

Principali punti di forza sui quali puntare: dimensione identitaria, culturale e storico-geografica affine, sistemi locali del lavoro contigui, importanti filiere, valorizzazione integrata del patrimonio culturale e ambientale, delle eccellenze e delle tipicità.

Le importanti **specializzazioni e competenze distintive** riconducibili a “**filiere**” da sviluppare:

- **Agroalimentare**
- **Meccanica**
- **Moda**
- **Abitare**
- **Nautica** da diporto
- **Costruzioni e mercato immobiliare**
- **Commercio**
- **Turismo**
- **Servizi alle persone e alle imprese**
- **Terzo settore**
- **Benessere, cultura, tempo libero e divertimento**
-

Anche la **dotazione infrastrutturale** è caratterizzata da importanti asset, non solo per la mobilità e la logistica ma anche in relazione al sistema fieristico e congressuale, tecnopoli, incubatori, centri di ricerca, campus universitari .

Lo scenario internazionale

L'Italia spicca nel confronto europeo come crescita della produzione industriale.

Secondo Prometeia (24 settembre 2021), quest'anno il PIL italiano crescerà del 6,0%: in rialzo rispetto al +5,3% delle previsioni di luglio e superiore al tasso di crescita atteso per l'Eurozona nel suo complesso (+5,0%).

Nel 2021 l'ER sarà la prima regione italiana per crescita; nel 2022 avrà recuperato completamente i livelli pre pandemia.

E' una fase con **grandi potenzialità per il nostro Paese:** dopo il recupero dei livelli pre-crisi, l'anno prossimo l'economia potrebbe tornare a crescere nei due anni successivi circa il 2% l'anno: ritmi doppi a quelli prevalenti nei 10 anni precedenti.

La spinta decisiva arriverà dal PNRR (Next Generation EU) e dai 205 miliardi del Piano a cui vanno aggiunti i 30 del fondo complementare.



***Serve una consapevolezza profonda e diffusa di quanto siano cruciali questi mesi:
“è il momento Italia”
un’occasione storica per tornare ad essere un grande paese
dimostrando che siamo capaci di realizzare al meglio il PNRR nei tempi previsti***

I numeri del Sistema Territoriale Romagna: principali indicatori strutturali

	<i>Periodo rif.</i>	FC	RN	Romagna (FC+RN)	Emilia- Romagna	Italia
Superficie (kmq)	31/12/2020	2.378,40	864,88	3.243,28	22.452,78	302.072,84
Numero Comuni	31/12/2020	30	25	55,00	328	7.904
Residenti (a)	31/12/2020	393.556	335.478	729.034	4.445.549	59.257.566
Densità (abitanti per kmq)	31/12/2020	165	388	225	198	196
Residenti stranieri (% sui residenti totali) (a)	31/12/2020	11,0	10,8	10,9	12,2	8,5
Localizzazioni attive (sedi e unità locali) (b)	31/12/2020	44.873	43.135	88.008	496.705	6.372.914
Imprese attive (sedi) (c)	31/12/2020	36.341	34.090	70.431	397.767	5.147.514
Localizzazioni attive ogni mille abitanti	31/12/2020	114	129	121	112	108
Imprese attive ogni mille abitanti	31/12/2020	92	102	97	89	87
Valore aggiunto ai prezzi base e correnti (in mld €)	2020	10,9	8,5	19,4	136,4	1.490,6
Valore aggiunto pro capite a prezzi base e correnti (in €)	2020	27.670	25.377	26.615	30.610	25.074
Propensione all'export (export / valore aggiunto %)	2020	31,2	26,0	28,9	44,8	29,1
Tasso di attività (15-64 anni)	2020	74,1	70,5	72,4	73,0	64,1
Tasso di occupazione (15-64 anni)	2020	70,1	63,4	67,0	68,8	58,1
Tasso di disoccupazione (15 anni in poi)	2020	5,2	9,8	7,3	5,7	9,2
Reddito di cittadinanza - Famiglie con almeno una mensilità	anno 2020	3.175	3.810	6.985	46.506	1.420.043
Reddito di cittadinanza - Numero persone coinvolte	anno 2020	7.174	8.336	15.510	108.990	3.519.972
Propensione al credito (prestiti / depositi %)	31/12/2020	92,0	83,2	87,9	86,1	88,6
Sportelli bancari ogni 100 mila abitanti	31/12/2020	58	59	59	53	40
Fondo di garanzia - n. operazioni	anno 2020	13.349	13.133	26.482	140.220	1.585.344
Fondo di garanzia - importo finanziato (mln. euro)	anno 2020	985	700	1.685	10.614	105.921

(a) dati stimati ISTAT; (b) la periodicità è trimestrale; (c) la periodicità è mensile
Elaborazione Camera di commercio della Romagna su fonti varie

Le imprese attive per settore di attività economica (al 31 ottobre 2021) territorio Romagna

Settore	Imprese attive	Inc. %	Var.% annua
A Agricoltura, silvicoltura e pesca	8.715	12,2	-0,9
B Estrazione di minerali da cave e miniere	17	0,0	-15,0
C Attività manifatturiere	5.961	8,4	-0,3
D Fornitura di energia elettrica, gas,	223	0,3	-0,4
E Fornitura di acqua; reti fognarie	115	0,2	-1,7
F Costruzioni	10.746	15,1	+3,1
G Commercio all'ingrosso e al dettaglio	16.508	23,1	-0,5
H Trasporto e magazzinaggio	2.178	3,1	-1,8
I Attività dei servizi di alloggio e di ristorazione	7.564	10,6	+1,6
J Servizi di informazione e comunicazione	1.469	2,1	+3,8
K Attività finanziarie e assicurative	1.494	2,1	+4,4
L Attività immobiliari	5.795	8,1	+2,4
M Attività professionali, scientifiche e tecniche	2.653	3,7	+4,3
N Noleggio, agenzie di viaggio, servizi alle imprese	2.179	3,1	+4,1
O Amministrazione pubblica e difesa; assic. soc.	1	0,0	+0,0
P Istruzione	298	0,4	+4,9
Q Sanità e assistenza sociale	450	0,6	+3,2
R Attività artistiche, sportive, di intrattenimento	1.692	2,4	+2,2
S Altre attività di servizi	3.266	4,6	-0,4
Nc Imprese non classificate	38	0,1	n.s.
Totale complessivo	71.362	100,0	+1,0

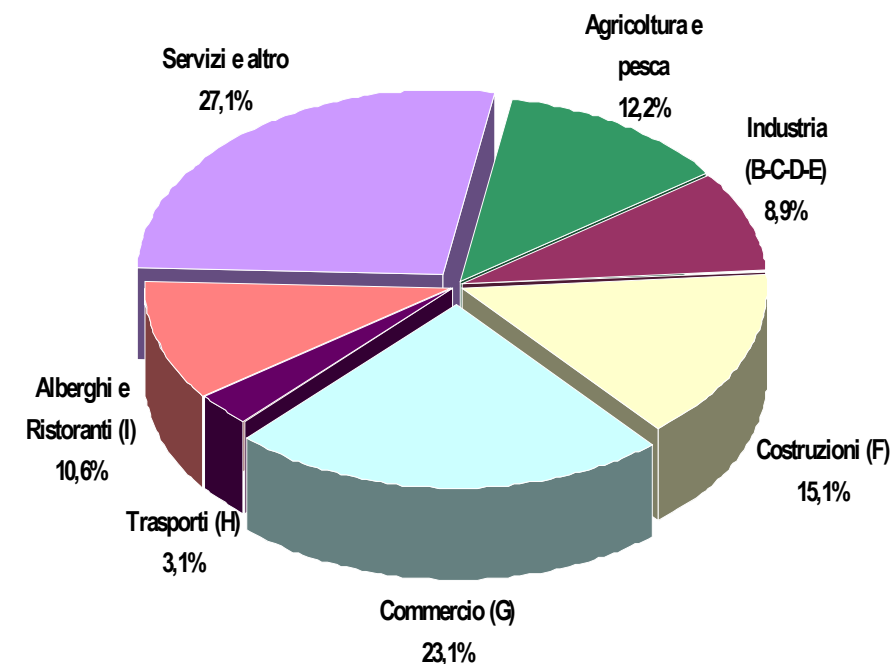

La ricchezza prodotta

Valore Aggiunto pro capite (a prezzi base e correnti) anno 2020 (in €)

Territorio	Valori in €	Posizione nella classifica nazionale decrescente (su 107 province)
Bologna	35.249	3
Modena	32.949	5
Parma	32.829	6
Reggio Emilia	30.620	10
Piacenza	28.026	19
Ravenna	27.695	21
Forlì-Cesena	27.670	22
Rimini	25.377	38
Ferrara	22.997	53
Romagna (FC+RN)	26.615	-
Emilia-Romagna	30.610	-
Italia	25.074	-

Elaborazione Camera di commercio della Romagna su dati Istituto Tagliacarne (ottobre 2021)

Valore Aggiunto totale (a prezzi base e correnti) anno 2020 (miliardi di €):

Territorio	Valori in miliardi di €	Var. % 2020/2019
Forlì-Cesena	10,9	-8,1
Rimini	8,5	-8,4
Romagna (FC+RN)	19,4	-8,2
Emilia-Romagna	136,4	-7,3
Italia	1.490,6	-7,2

Valore Aggiunto per settore di attività economica – territorio Romagna (anno 2019)

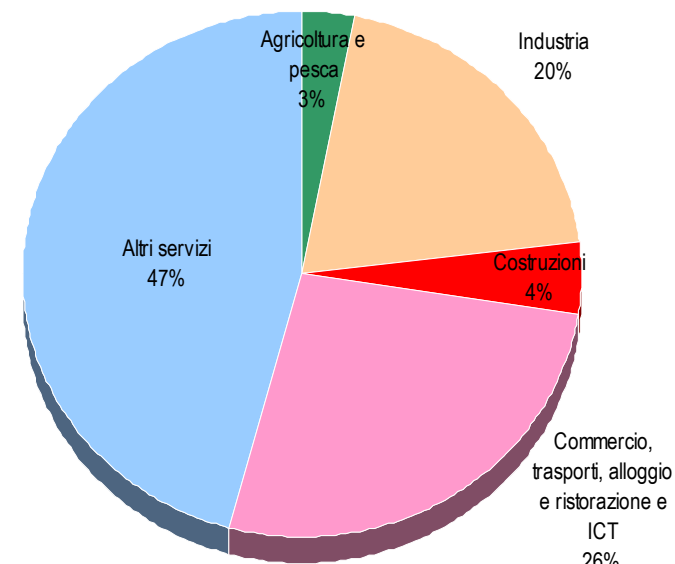

I numeri del Sistema Territoriale Romagna: principali indicatori congiunturali

	<i>Periodo rif.</i>	FC	RN	Romagna (FC+RN)	Emilia- Romagna	Italia
Imprese attive (var. %)	<i>31/10/2021 su 31/10/2020</i>	+0,4%	+1,7%	+1,0%	+0,6%	+0,7%
Localizzazioni attive (var. %)	<i>30/09/2021 su 30/09/2020</i>	+0,8%	+1,9%	+1,3%	+0,8%	+1,3%
Start-up innovative (var. %)	<i>nov 2021 su nov 2020</i>	+18,9%	+7,5%	+11,6%	+11,7%	+19,0%
Valore Aggiunto (consuntivo a valori reali 2015) (var. %)	<i>2020 su 2019</i>	-9,5%	-9,8%	-9,7%	-8,8%	-8,7%
Valore Aggiunto (previsione a valori reali 2015) (var. %)	<i>2021 su 2020</i>	+6,7%	+5,6%	+6,2%	+6,5%	+6,1%
Export (var. %)	<i>gen-set 2021 su gen-set 2020</i>	+18,7%	+19,9%	+19,2%	+18,7%	+20,1%
Produzione Lorda Vendibile Agricola (var. %)	<i>annata agraria 2020 su 2019</i>	-0,4%	-0,9%	----	n.d.	n.d.
Produzione industriale (da 10 addetti ed oltre) (var.%)	<i>3^ot.2021 su 3^ot.2020</i>	+13,6%	n.d.	n.d.	n.d.	n.d.
Produzione industriale (da 1 a 500 addetti) (var. %)	<i>3^ot.2021 su 3^ot.2020</i>	+9,8%	+13,0%	+11,0%	+10,7%	n.d.
Volume d'affari Costruzioni (var. %)	<i>3^ot.2021 su 3^ot.2020</i>	+7,4%	+7,4%	+7,4%	+6,6%	n.d.
Vendite nel Commercio al dettaglio (var. %)	<i>3^ot.2021 su 3^ot.2020</i>	+1,9%	+2,9%	+2,4%	+2,1%	n.d.
Volume d'affari Alloggio e Ristorazione (var. %)	<i>3^ot.2021 su 3^ot.2020</i>	+11,8%	+12,7%	+12,5%	n.d.	n.d.
Presenze turistiche (var. %)	<i>gen-set 2021 su gen-set 2020</i>	+39,8%	+33,5%	+35,2%	+34,0%	n.d.
Depositi presso le banche (var. %)	<i>set 2021 su set 2020</i>	+8,5%	+10,5%	----	+8,5%	n.d.
Prestiti bancari (var. %)	<i>set 2021 su set 2020</i>	+1,6%	-0,2%	----	+2,0%	n.d.
Sofferenze / Prestiti totali (indice di composizione)	<i>2^ot.2021</i>	3,6%	3,4%	3,5%	2,8%	2,6%
Cassa integrazione (ordinaria, straordinaria e in deroga) (var. %)	<i>gen-ott 2021 su gen-ott 2020</i>	-50,2%	-35,8%	-43,7%	-50,4%	-34,7%
Rapporti lavoro dipendente - saldo attivazioni-cessazioni	<i>gen-ago 2021</i>	+1095	+4992	+6087	+16896	n.d.

Elaborazione Camera di commercio della Romagna su fonti varie

Lo scenario internazionale

DATI PROMETEIA
Ottobre 2021

PRODOTTO INTERNO LORDO
Variazione percentuale sull'anno precedente

	2020	2021	2022		2020	2021	2022
Mondo	-3,2	+5,9	+4,1	Area Euro (*)	-6,5	+5,0	+4,2
Stati Uniti	-3,4	+6,0	+4,1	Germania	-4,9	+2,4	+4,2
Cina	+2,1	+8,4	+4,7	Francia	-8,0	+6,0	+4,0
India	-6,6	+5,6	+6,1	Spagna	-10,8	+5,9	+4,8
Giappone	-4,8	+2,6	+2,0	Regno Unito	-9,8	+7,1	+4,5
Russia	-2,8	+3,0	+3,4	Italia	-8,9	+6,0	+3,8

(*) Comprende i Paesi europei che hanno adottato l'Euro come valuta ufficiale

Fonte: elaborazioni Sistema camerale regionale su dati Prometeia, Rapporto di previsione, 24/09/2021

Gli scenari territoriali

DATI PROMETEIA
Ottobre 2021

VALORE AGGIUNTO TOTALE
Variazione percentuale sull'anno precedente

	2020	2021	2022
Forlì-Cesena	-9,5	+6,7	+4,2
Rimini	-9,8	+5,6	+4,0
Romagna (Forlì-Cesena e Rimini)	-9,7	+6,2	+4,1
Emilia-Romagna	-8,8	+6,5	+3,8
Italia	-8,7	+6,1	+3,9

Fonte: elaborazioni Sistema camerale regionale su dati Prometeia, Scenari per le economie locali, ottobre 2021

Gli scenari territoriali – 1

PRINCIPALI VARIABILI – TASSO DI VARIAZIONE (a)

DATI PROMETEIA Ottobre 2021

	Forlì-Cesena			Rimini			Romagna (FC-RN)			Emilia-Romagna			Italia		
	2020	2021	2022	2020	2021	2022	2020	2021	2022	2020	2021	2022	2020	2021	2022
Importazioni di beni (1)	-9,0	+10,4	+16,6	-6,2	+16,0	+8,5	-8,0	+12,4	+13,6	-4,8	+15,1	+12,2	-7,9	+14,8	+12,1
Esportazioni di beni (1)	-8,1	+14,4	+12,7	-14,1	+14,5	+8,2	-10,6	+14,5	+10,9	-7,8	+13,4	+8,6	-9,4	+15,1	+7,7
Valore aggiunto ai prezzi base (1)															
Agricoltura	-3,7	+0,3	+2,4	-4,0	+7,7	+6,1	-3,8	+1,5	+3,0	-3,1	+1,0	+2,7	-6,3	+3,1	+2,0
Industria	-11,1	+10,8	+2,6	-11,3	+12,3	+3,3	-11,2	+11,3	+2,8	-10,2	+10,5	+2,4	-10,9	+10,5	+2,3
Costruzioni	-7,2	+24,1	+9,1	-7,5	+21,9	+8,3	-7,3	+23,3	+8,8	-6,3	+20,9	+7,9	-6,4	+20,9	+8,1
Servizi	-9,5	+4,3	+4,4	-9,7	+3,5	+3,8	-9,6	+3,9	+4,1	-8,6	+4,2	+4,2	-8,3	+4,2	+4,1
Totale	-9,5	+6,7	+4,2	-9,8	+5,6	+4,0	-9,7	+6,2	+4,1	-8,8	+6,5	+3,8	-8,7	+6,1	+3,9
Unita' di lavoro															
Agricoltura	-6,1	-5,5	-5,7	+4,9	+6,9	+0,9	-4,2	-3,1	-4,3	+5,8	+3,8	-0,5	-2,3	+7,7	+1,6
Industria	-13,9	+13,4	+4,4	-15,2	+14,4	+5,3	-14,3	+13,7	+4,7	-14,8	+10,8	+2,6	-10,2	+8,1	+1,9
Costruzioni	+2,2	+36,9	+9,6	-7,0	+6,6	-1,7	-2,8	+21,1	+4,4	-6,1	+19,3	+4,2	-8,6	+20,5	+3,7
Servizi	-11,2	+1,0	+3,0	-14,1	+5,6	+5,3	-12,6	+3,2	+4,1	-9,7	+3,6	+4,3	-11,0	+4,5	+4,0
Totale	-10,6	+4,6	+3,0	-13,2	+6,8	+4,6	-11,8	+5,5	+3,7	-9,9	+6,0	+3,7	-10,3	+6,2	+3,5

(a) Salvo diversa indicazione – (b) Valori concatenati, anno di riferimento 2015.

Gli scenari territoriali – 2

PRINCIPALI VARIABILI – TASSO DI VARIAZIONE ^(a)

DATI PROMETEIA Ottobre 2021

	Forlì-Cesena			Rimini			Romagna (FC-RN)			Emilia-Romagna			Italia		
	2020	2021	2022	2020	2021	2022	2020	2021	2022	2020	2021	2022	2020	2021	2022
Mercato del lavoro															
Forze di lavoro	-3,0	-0,3	+1,4	-4,2	+0,7	+2,3	-3,5	+0,1	+1,8	-2,6	+0,7	+2,0	-3,5	+1,1	+2,0
Occupati	-2,9	-0,8	+0,9	-6,3	+1,3	+1,9	-4,4	+0,1	+1,4	-2,9	+0,5	+1,5	-2,8	+0,5	+1,4
Tasso di attività' (1)	47,7	47,5	48,1	46,1	46,3	47,2	47,0	46,9	47,7	47,3	47,5	48,4	41,8	42,3	43,1
Tasso di occupazione (1)	45,2	44,8	45,1	41,5	41,9	42,6	43,5	43,4	43,9	44,5	44,7	45,3	37,9	38,1	38,6
Tasso di disoccupazione	5,3	5,8	6,2	10,0	9,4	9,7	7,4	7,4	7,8	5,8	6,0	6,4	9,3	9,8	10,4
Produttività e capacità di spesa															
Reddito disp. di famiglie (2)	-3,9	+5,7	+3,7	-4,5	+5,2	+3,2	-4,1	+5,5	+3,5	-4,1	+5,5	+3,5	-2,7	+5,2	+3,1
Valore aggiunto per abitante (3)	26,4	28,2	29,3	23,9	25,2	26,1	25,2	26,8	27,8	29,1	31,0	32,2	23,9	25,4	26,4
Valore aggiunto per occupato (3)	58,9	63,3	65,3	57,4	59,8	61,0	58,2	61,7	63,4	65,8	69,7	71,3	62,6	66,1	67,7

(a) Salvo diversa indicazione. – (b) Calcolato sulla popolazione presente. – (c) Tasso di variazione, prezzi correnti. – (d) Migliaia di euro, valori concatenati, anno di riferimento 2015.

I trend



I trend

Presenza sui mercati esteri, investimenti, digitale, formazione, ricomposizione delle filiere

Attorno a questi aspetti che caratterizzano questa fase di ripresa pre-pandemia, ruotano i fattori che determinano la competitività.

In questo scenario è necessario un impegno particolare da parte degli attori della governance nel creare un rapporto virtuoso tra imprese e territorio.

È da questo rapporto e dalla capacità di declinarlo attorno a questi aspetti che discende la possibilità di dare forza e continuità alla ripresa.

Ma la vera infrastruttura cruciale di questa fase di sviluppo è

la persona

da qui la necessità di sviluppare **competenze, partecipazione e inclusione**

Le linee strategiche della Camera di commercio della Romagna (2016-2021)

COMPETITIVITÀ DEL TERRITORIO

Infrastrutture
Innovazione
Digitalizzazione
Attrattività turistica, commerciale e culturale
Orientamento, alternanza e placement
Sviluppo sostenibile, benessere e responsabilità sociale
Informazione economica

COMPETITIVITÀ DELLE IMPRESE

Creazione di imprese e startup e competitività delle PMI
Internazionalizzazione
Pubblicità legale, circolarità informativa e semplificazione per le imprese
Regolazione e tutela del mercato e della fede pubblica
Trasparenza e legalità nell'economia
Risoluzione delle controversie alternativa alla giustizia ordinaria

COMPETITIVITÀ DELL'ENTE

Valorizzazione degli asset strategici della Camera e del CISE, razionalizzazione, qualità, efficienza e innovazione
E-government, dematerializzazione e digitalizzazione
Trasparenza, legalità ed integrità

Fonte: Piano della Performance 2020 della Camera di commercio della Romagna



OSSERVATORIO ECONOMICO DELLA ROMAGNA - FORLI'-CESENA E RIMINI

FOCUS FORLI'-CESENA

Forlì, 14 dicembre 2021

Le dinamiche complessive del tessuto produttivo

Imprese attive 36.605 al 31/10/2021, in lieve aumento rispetto al 31/10/2020:

FC +0,4% ER +0,6% IT +0,7%

Principali settori di attività economica	Numerosità	Inc.%	Var.% annua
A Agricoltura	6.295	17,2	-1,2%
C Attività manifatturiere	3.435	9,4	-0,6%
F Costruzioni	5.677	15,5	+2,1%
G Commercio (ingrosso e dettaglio)	7.842	21,4	-1,3%
H Trasporto e magazzinaggio	1.242	3,4	-2,4%
I Attività dei servizi di alloggio e di ristorazione	2.782	7,6	+1,6%
L Attività immobiliari	2.408	6,6	+2,3%
M Attività professionali, scientifiche e tecniche	1.344	3,7	+3,3%
N Noleggio, agenzie di viaggio, servizi alle imp.	995	2,7	+4,5%
S Altre attività di servizi	1.769	4,8	-1,2%

45.344 localizzazioni attive
(sedi e unità locali) al 30/09/2021, in aumento rispetto al 30/09/2020:

FC +0,8%
ER +0,8%
ITA +1,3%

63 start-up innovative
in provincia di Forlì-Cesena al 29/11/2021:
+18,9% annuo

La maggior parte è costituita da imprese individuali:

FC 57,1% ER 55,3% IT 58,1%

Le società di capitale sono:

FC 19,4% ER 24,6% IT 25,2%

La dimensione: imprese con meno di 10 addetti

FC 93,5% ER 94,0% IT 95,0%

L'imprenditorialità: imprese attive ogni 1.000 abitanti:

FC 93 ER 90 IT 88

L'andamento congiunturale per settore

Agricoltura

La consistenza delle imprese

Imprese attive 6.295 al 31/10/2021, in diminuzione rispetto al 31/10/2020:
FC -1,2% ER -1,1% IT -0,2%

ANDAMENTO METEO E CLIMATICO - i mesi invernali di gennaio e febbraio sono stati caratterizzati da temperature miti e ridotta piovosità. Trend analogo in marzo, dove nell'ultima decade si sono registrate temperature elevate (>27° C). Aprile con buona piovosità ma caratterizzato da gelate tardive (nella prima decade) che hanno influenzato negativamente le produzioni frutticole. Maggio nella media climatica ma con forti venti; estate (giugno-settembre) molto calda con temperature elevate e assenza prolungata di precipitazioni; ottobre nella media climatica con ridotte precipitazioni; novembre piovosità in aumento.

CEREALI (3,2% della PLV) - l'andamento meteo-climatico della primavera ha comportato una produzione molto buona con rese in aumento e qualità ritenuta elevata dagli operatori del settore.

FRUTTICOLTURA (13,5% della PLV) - le gelate tardive di aprile e le giornate ventose di maggio hanno comportato danni serissimi alle produzioni primaverili ed estive, con una flessione stimata tra il 50,0% e l'80,0% per pesche, mele e pere. Olivo: produzione -40%, con pezzatura più piccola, ma con qualità è ritenuta buona. Vendemmia 2021: livelli di produzione più bassi del 2020, ma con uve ritenute di ottima qualità.

ZOOTECNIA (65,1% della PLV) – Bovini: calano gli allevamenti e il numero di capi da carne. Suini da macello: stabili nelle consistenze e nei prezzi medi, con difficoltà nella copertura dei costi di produzione. Avicoli: pollo da carne, prezzo in aumento (+10,3% media gennaio-ottobre 2021 su medesimo periodo 2020); uova: prezzo in flessione (-6,1% media gennaio-ottobre 2021 su medesimo periodo 2020).

PESCA - nel periodo gennaio-giugno 2021 si rileva una contrazione delle quantità commercializzate nel mercato ittico di Cesenatico (-10,5% sul medesimo periodo del 2020) e un incremento del valore del pescato (+4,0%). Il valore del pescato realizzato nei primi 6 mesi del 2021 è pari a 3,0 milioni di euro.

Le imprese nel comparto Pesca

93 al 31/10/2021, in aumento rispetto al 31/10/2020:
FC +5,7% ER +1,6% IT +1,0%

L'andamento congiunturale per settore

Attività manifatturiere

La consistenza delle imprese

Imprese attive 3.435 al 31/10/2021, in diminuzione rispetto al 31/10/2020:
FC -0,6% ER -0,5% IT -1,0%

Andamento congiunturale – 3° trimestre 2021

Indagine Camera di Commercio della Romagna su imprese da 10 addetti e oltre

Forte ripresa per produzione, fatturato e ordinativi. Aumento del grado di utilizzo degli impianti.
Tenuta occupazionale per le misure di Legge.

	3° trimestre 2021 sul medesimo del 2020	Media 12 mesi sui 12 precedenti
Produzione	+13,6	+11,5
Fatturato	+17,2	+16,4
Ordini interni	+13,3	+20,9
Ordini esteri	+31,3	+17,9
Occupazione	+0,9	+0,5

Previsioni per il quarto trimestre 2021 (rispetto al terzo):
gli imprenditori intervistati prevedono una ulteriore espansione per produzione, fatturato e ordinativi (interni ed esteri); stabilità per l'occupazione

L'andamento congiunturale per settore

Attività manifatturiere

Indagine Camera di Commercio su imprese da 10 addetti e oltre

PRODUZIONE

variazioni percentuali medie degli ultimi 12 mesi
rispetto ai 12 mesi precedenti (VP12)

Settori:

- alimentare (+5,2%)
- confezioni (+9,6%)
- calzature (+3,4%)
- legno (+4,1%)
- chimica e plastica (+7,1%)
- prodotti in metallo (+24,2%)
- macchinari (+15,2%)
- mobili (+15,2%)
- altre industrie (+11,5%)

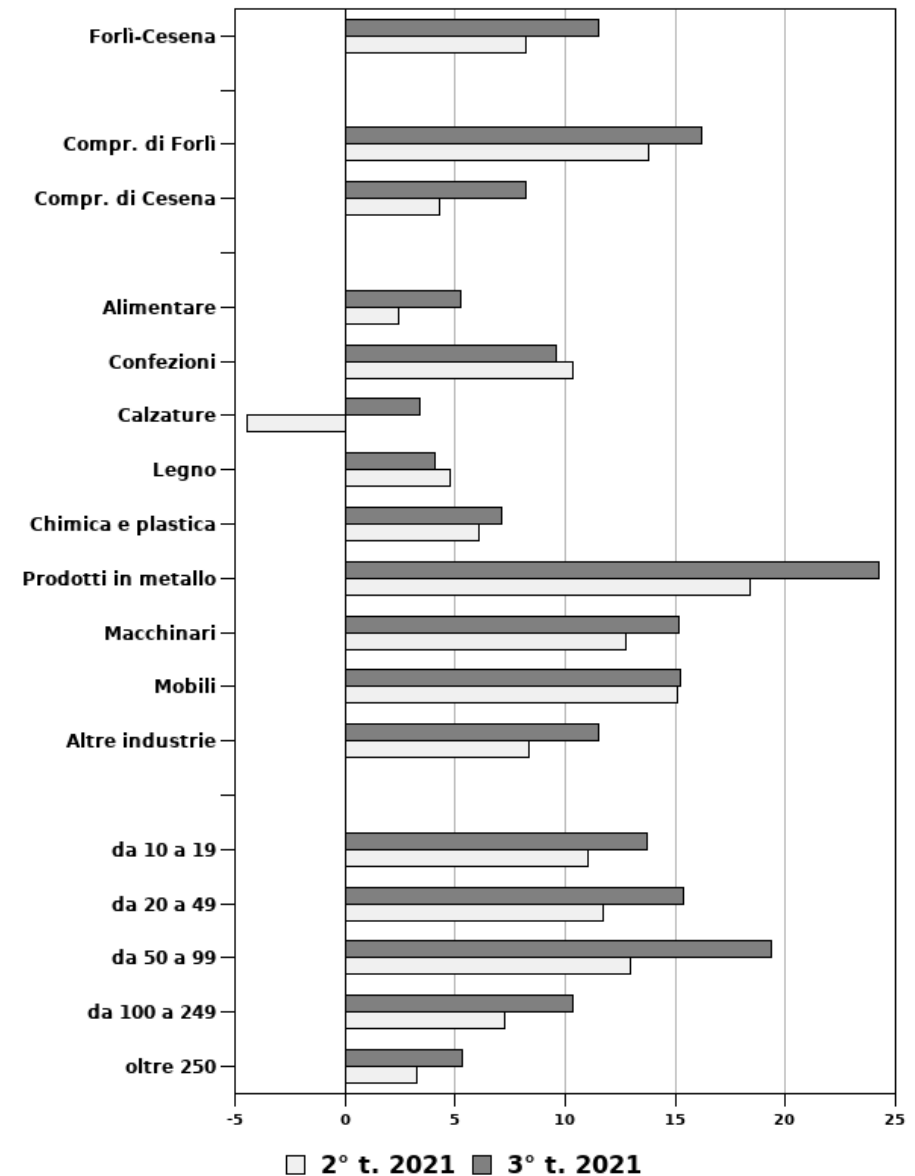

L'andamento congiunturale per settore

Attività manifatturiere

Indagine Camera di Commercio su imprese ≥ 10 addetti

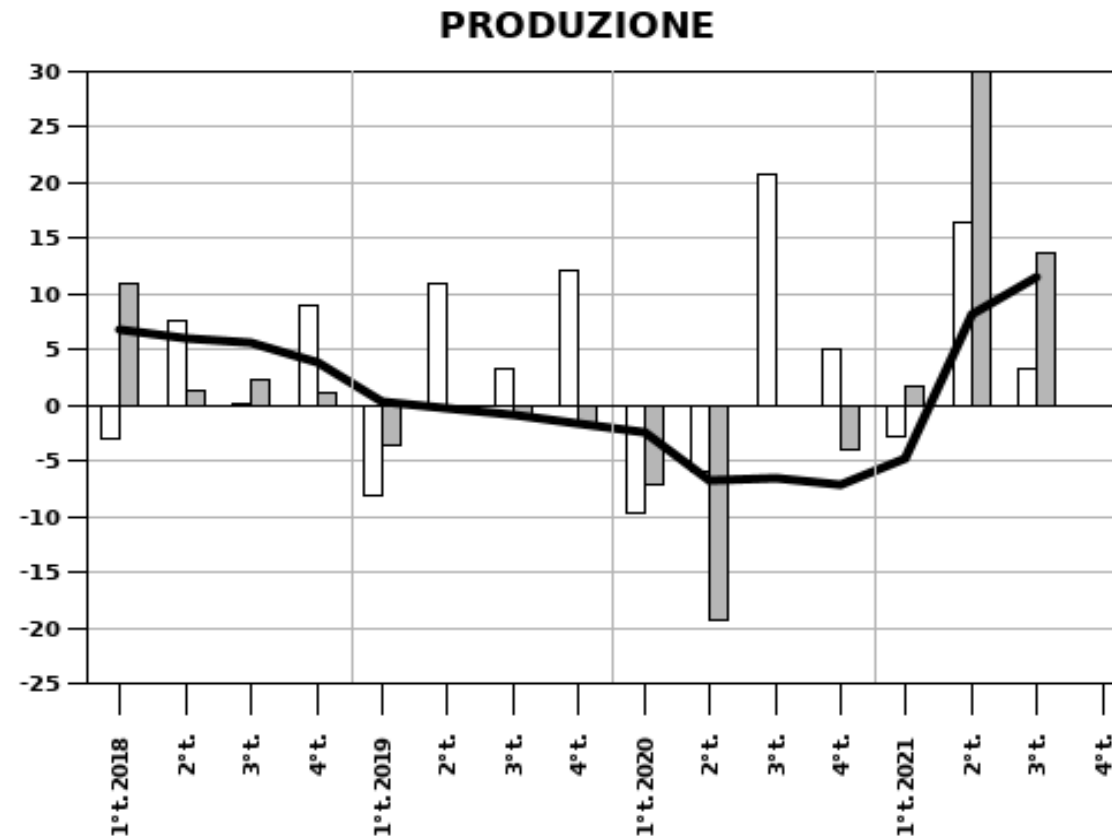

- Variazione percentuale nel trimestre in esame rispetto al trimestre precedente (VPtp)
- Variazione percentuale nel trimestre in esame rispetto allo stesso trimestre dello scorso anno (VPsa)
- Variazione percentuale negli ultimi 12 mesi rispetto ai 12 precedenti (VP12)

L'andamento congiunturale per settore

Costruzioni

La consistenza delle imprese

Imprese attive 5.677 al 31/10/2021, in aumento rispetto al 31/10/2020:
FC +2,1% ER +2,0% IT +1,8%

Andamento congiunturale – 3° trimestre 2021 indagine Sistema Camerale su imprese da 1 a 500 addetti

Volume d'affari: in aumento rispetto allo stesso trimestre dell'anno precedente
FC +7,4% ER +6,6% IT n.d

Previsioni degli imprenditori di Forlì-Cesena per il quarto trimestre rispetto al terzo:

Volume d'affari	in aumento	stabile	in diminuzione
	14%	81%	5%

L'andamento congiunturale per settore

Commercio al dettaglio

Consistenza delle imprese nel settore Commercio al dettaglio

Imprese attive 3.925 al 31/10/2021, in diminuzione rispetto al 31/10/2020:
 FC -0,8% ER +0,3% IT -0,5%

Consistenza delle imprese nel settore **Commercio all'ingrosso, al dettaglio e riparazioni autoveicoli**:

7.842 Imprese attive al 31/10/2021, in calo rispetto al 31/10/2020:
 FC -1,3%
 ER -0,2%
 IT -0,6%

Andamento congiunturale – 3° trimestre 2021

Indagine Sistema Camerale su imprese da 1 a 500 addetti

Vendite: in aumento rispetto allo stesso trimestre dell'anno precedente:

FC +1,9% ER +2,1% IT n.d.

alimentari	-0,9%	piccola distribuzione	+1,5%
non alimentari	+2,1%	media distribuzione	+3,5%
super/ipermercati	+4,6%	grande distribuzione	+1,7%

Previsioni degli imprenditori di Forlì-Cesena per il quarto trimestre rispetto al terzo:

Vendite	in aumento	stabili	in diminuzione
	40%	46%	14%

L'andamento congiunturale

Commercio con l'estero (*)

Esportazioni nel complesso

Gen-Set 2021 rispetto all'analogo periodo del 2020: **FC +18,7%** **ER +18,7%** **IT +20,1%**

Principali prodotti Export (in ordine di importanza)

	comp. %	var. % annua
Tubi, condotti, profilati cavi e accessori in acciaio	9,5	+32,8
Mobili	9,1	+47,3
Articoli sportivi	7,0	+23,8
Navi e imbarcazioni	6,5	+12,0
Altre macchine per impieghi speciali	5,8	+4,5
Apparecchi per uso domestico	5,7	+20,7
Calzature	5,1	+10,3
Articoli in materie plastiche	5,1	+14,6
Prodotti di colture agricole permanenti	4,6	+49,6
Macchine per l'agricoltura e la silvicoltura	4,2	+18,6

(*) I dati del 2021 sono provvisori.

Fonte: ISTAT Coeweb

Principali Paesi Export (in ordine di importanza)

	comp. %	var. % annua
Francia	16,2	+29,1
Germania	12,6	+16,2
Stati Uniti	6,4	+22,8
Polonia	4,6	+35,5
Regno Unito	4,3	-19,7
Spagna	4,3	+8,4

Paesi UE 27

61,2 **+20,8**

Paesi extra UE (Resto del Mondo)

38,8 **+15,7**

L'andamento congiunturale per settore

Alloggio e ristorazione

Consistenza delle imprese

Imprese attive 2.782 al 31/10/2021, in aumento rispetto al 31/10/2020:

FC +1,6% ER +1,2% IT +0,9%

Flusso turistico 2021 (gennaio-settembre)

Var.% rispetto al medesimo periodo del 2020	Arrivi	Presenze
Turisti italiani	+29,6%	+32,3%
Turisti stranieri	+93,9%	+116,3%
Turisti totali	+34,8%	+39,8%
<i>Incidenza Turisti stranieri</i>	<i>11,6%</i>	<i>13,8%</i>

Fonte: Regione Emilia-Romagna

Consistenza delle strutture ricettive (al 31/12/2020)

	Numero	Posti letto
Alberghiere (Alberghi+RTA)	502	34.767
Extra-Alberghiere	985	23.389
Totale ricettivo	1.487	58.156
<i>Incidenza Alberghi</i>	<i>32,1%</i>	<i>56,9%</i>

Fonte: Regione Emilia-Romagna

Andamento congiunturale – 3° trimestre 2021

indagine Sistema Camerale

Volume d'affari in deciso aumento rispetto allo stesso trimestre dell'anno precedente:

FC +11,8% (+3,0% per le imprese con meno di 10 addetti)

L'andamento congiunturale per settore Trasporto e trasporto merci su strada

Consistenza delle imprese nel settore dei trasporti e magazzinaggio

Imprese attive 1.242 al 31/10/2021, in diminuzione rispetto al 31/10/2020:
FC -2,4% ER -2,0% IT -0,5%

Consistenza delle imprese nel comparto dei trasporti di merci su strada

Imprese attive 961 al 31/10/2021, in diminuzione rispetto al 31/10/2020:
FC -2,3% ER -3,2% IT -1,9%

Aeroporto di Forlì - Movimento passeggeri e aeromobili (*)

		Consistenza (gen-ott 2021)	Inc.% passeggeri nazionali sul totale
Passeggeri	<i>Arrivati</i>	12.938	90,7%
	<i>Partiti</i>	13.044	91,0%
Aerei	<i>Arrivati</i>	446	n.d.
	<i>Partiti</i>	453	n.d.

(*) Aeroporto riaperto al traffico commerciali nel 2021

Elaborazioni Camera di commercio della Romagna su dati F.A. (Forlì Airport)

L'andamento congiunturale per settore

Artigianato e Cooperazione

Artigianato e Cooperazione sono modalità imprenditoriali con caratteristiche giuridiche e organizzative particolari, che comprendono comparti eterogenei tra di loro

Imprese artigiane: 11.784 al 30/09/2021 (ultimo dato disponibile), stabili rispetto allo stesso periodo del 2020
FC 0,0% ER +0,1% IT +0,1%

Andamento congiunturale – 3° trimestre 2021 (su 3° trim 2020)

Indagine Sistema Camerale su imprese da 1 a 500 addetti

Produzione Manifatturiera:	FC +8,2%	ER +9,3%	IT n.d.
Fatturato Costruzioni:	FC +6,3%	ER +7,6%	IT n.d.

Imprese cooperative: 491 al 31/10/2021, in diminuzione rispetto allo stesso periodo del 2020
FC -3,3% ER -3,1% IT -1,3%

L'andamento congiunturale Lavoro

	Anno 2019	Anno 2020		
	FC	FC	ER	IT
Tasso di attività (15-64 anni)	75,7	74,1	73,0	64,1
Tasso di occupazione (15-64 anni)	71,4	70,1	68,8	58,1
Tasso di disoccupazione (15 anni e più)	5,5	5,2	5,7	9,2
Tasso di disoccupazione giovanile (15-24 anni)	17,8	17,6	21,3	29,4

Fonte: elaborazioni Unioncamere Emilia-Romagna su dati ISTAT Forze lavoro

Cassa integrazione guadagni

 (Fonte: INPS)

ore autorizzate **da gennaio a ottobre 2021** e var.% su stesso periodo del 2020:

Per tipologia

CIG Ordinaria	7.136.965	-53,2%
CIG Straordinaria	119.543	-60,6%
CIG in Deroga	2.439.961	-38,1%
CIG TOTALE	9.696.469	-50,2%

Per settori economici

Manifatturiero	6.296.820	-50,8%
Costruzioni	607.636	-65,3%
Commercio	1.038.644	-53,4%
Alloggio e ristorazione	833.392	+9,2%
Trasporti	228.382	-52,0%
Altri settori	691.595	-52,6%
CIG TOTALE	9.696.469	-50,2%

L'andamento congiunturale Lavoro

Reddito di Cittadinanza (Fonte: INPS)

Nuclei beneficiari che hanno percepito almeno una mensilità nell'anno di riferimento

Periodo	Numero nuclei familiari	Var. %	Numero persone coinvolte	Var. %	Importo medio mensile (in euro)	Var. %
Anno 2019	2.433		5.888		410,60	
Anno 2020	3.175	+30,5%	7.174	+21,8%	448,96	+9,3%
2021 (da gennaio a ottobre)	3.268	ns	6.909	ns	468,16	+4,3%

Pensione di Cittadinanza (Fonte: INPS)

Nuclei beneficiari che hanno percepito almeno una mensilità nell'anno di riferimento

Periodo	Numero nuclei familiari	Var. %	Numero persone coinvolte	Var. %	Importo medio mensile (in euro)	Var. %
Anno 2019	488		537		174,31	
Anno 2020	565	+15,8%	610	+13,6%	209,11	+20,0%
2021 (da gennaio a ottobre)	574	ns	609	ns	233,07	+11,4%

L'andamento congiunturale

Lavoro

Rapporti di lavoro dipendente - Saldo attivazioni-cessazioni anno 2020 e gennaio-agosto 2021

Province emiliano-romagnole – dati destagionalizzati

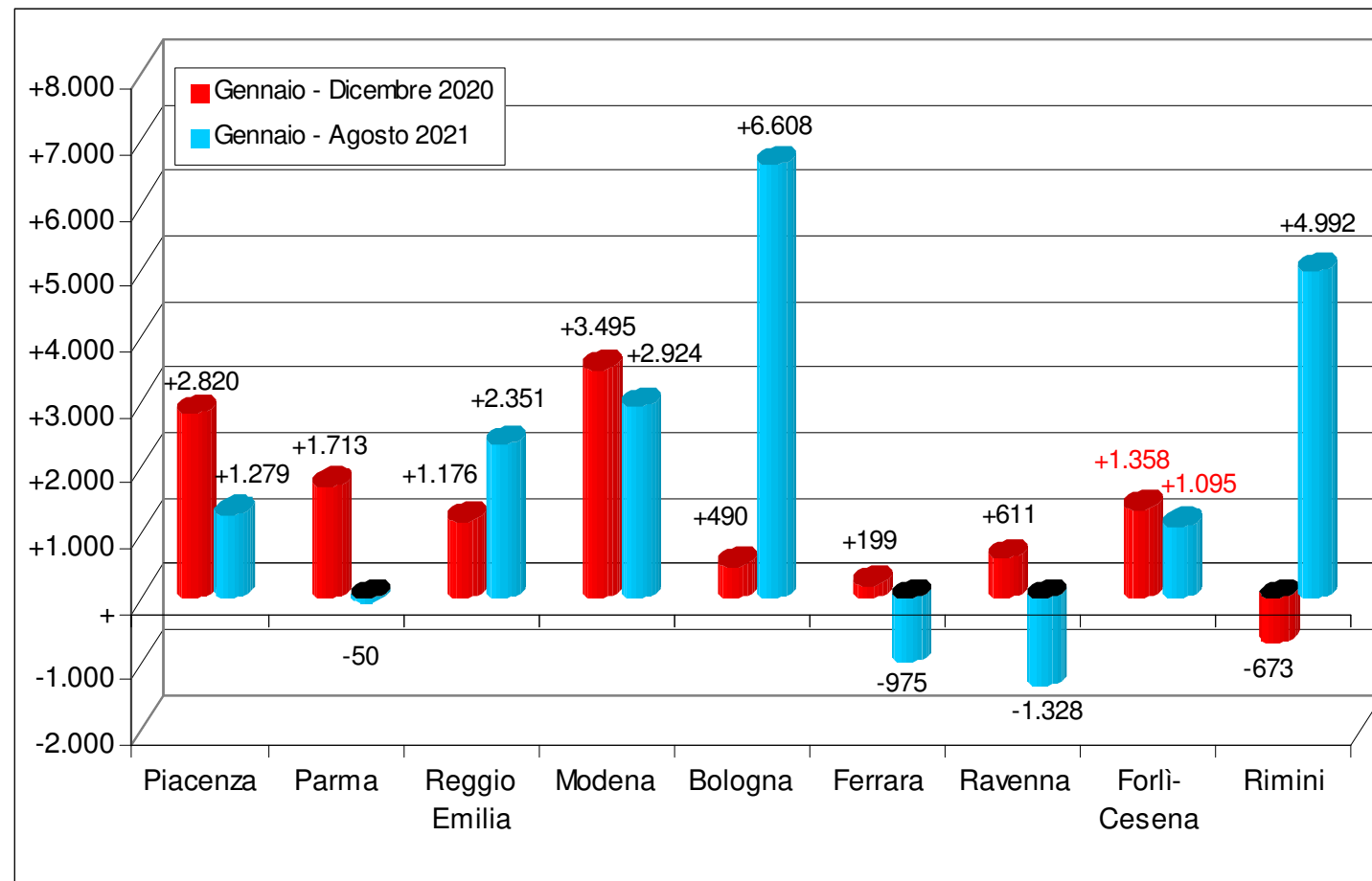

- Saldo positivo FC **anno 2020** trainato dai settori del commercio, alloggio e ristorazione e dal lavoro a tempo indeterminato
- Saldo positivo FC **gen-ago. 2021** trainato sempre dai settori del commercio, alloggio e ristorazione e dal lavoro a tempo determinato, somministrato e in apprendistato

Fonte: Agenzia Regionale per il lavoro (dati SILER),
Elaborazione: Camera di commercio della Romagna

L'andamento congiunturale Lavoro

	Saldi tra attivazioni e cessazioni di rapporti di lavoro (dati destagionalizzati)		Inc.% del saldo sullo stock di lavoratori dipendenti alle localizzazioni Gen.-Dic. 2020	Inc.% del saldo sullo stock di lavoratori dipendenti alle localizzazioni Gen.-Ago. 2021
	<i>Gennaio-Dicembre 2020</i>	<i>Gennaio-Agosto 2021</i>		
Piacenza	+2.820	+1.279	3,5	1,6
Parma	+1.713	-50	1,2	n.d.
Reggio Emilia	+1.176	+2.351	0,7	1,5
Modena	+3.495	+2.924	1,5	1,3
Bologna	+490	+6.608	0,1	2,0
Ferrara	+199	-975	0,3	n.d.
Ravenna	+611	-1.328	0,5	n.d.
Forlì-Cesena	+1.358	+1.095	1,4	1,1
Rimini	-673	+4.992	n.d.	5,6
Emilia-Romagna	+11.189	+16.896	0,8	1,3

n.d. = non definito (saldo negativo)

Fonte: Agenzia Regionale per il lavoro (dati SILER), Infocamere (Stock View)
Elaborazione: Camera di commercio della Romagna

L'andamento congiunturale per tipologia di impresa

Credito

Prestiti bancari per tipologia di impresa^(a) (settembre 2021*) (variazioni percentuali sui 12 mesi)

	Imprese				
		Medio- grandi	Piccole ^(b)		Famiglie consumatrici
				Famiglie produttrici ^(c)	
Forlì-Cesena	+1,1	+1,8	-1,5	-1,8	+4,2
Emilia-Romagna	+0,6	+0,6	+0,3	+0,9	+4,5

* Dati provvisori

(a) I dati includono i pronti contro termine e le sofferenze.

(b) Società in accomandita semplice e in nome collettivo, società semplici, società di fatto e imprese individuali con meno di 20 addetti.

(c) Società semplici, società di fatto e imprese individuali fino a 5 addetti.

Fonte: Banca d'Italia – Ufficio ricerca economica territoriale di Bologna

L'andamento congiunturale per settore

Credito

Prestiti bancari alle imprese per settore di attività economica^(a) (settembre 2021*) (variazioni percentuali sui 12 mesi)

	Attività manifatturiere	Costruzioni	Servizi	Totale^(b)
Forlì-Cesena	-2,4	-5,6	+7,3	+1,1
Emilia-Romagna	+2,2	-3,2	+0,9	+0,6

* Dati provvisori

(a) I dati includono i pronti contro termine e le sofferenze.

(b) Il totale include anche i settori primario, estrattivo e di fornitura energia elettrica, acqua e gas.

Fonte: Banca d'Italia – Ufficio ricerca economica territoriale di Bologna

L'andamento delle sofferenze Credito

(Valori percentuali)

		Forlì-Cesena	Emilia- Romagna	Italia
Sofferenze / Prestiti totali	2° trim. 2021	3,6	2,8	2,6
Tasso di deterioramento ^(a)	3° trim. 2021*	1,1	0,9	n.d.

* Dati provvisori

(a) Flussi dei nuovi prestiti deteriorati (default rettificato) in rapporto alle consistenze dei prestiti non in default rettificato alla fine del periodo precedente. I valori riportati sono calcolati come medie dei quattro trimestri terminanti in quello di riferimento..

Nota: nell'interpretazione considerare che i provvedimenti per emergenza bloccano revoca fidi e messa a rientro e eventuale messa in sofferenza; inoltre, il fenomeno risente degli effetti dovuti ad operazioni bancarie di cartolarizzazione del credito.

Fonte: Banca d'Italia (BDS) e Banca d'Italia – Ufficio ricerca economica territoriale di Bologna

Elaborazione: Camera di commercio della Romagna

Crisi COVID: Fondo di garanzia (*)

Operazioni totali

Dati cumulati dal 21.03.2020 al 21.11.2021 (20 mesi di azione)

Operazioni arrivate al Fondo di garanzia dal giorno di avvio dei provvedimenti che hanno potenziato e ampliato l'azione della garanzia dello Stato (DL "Cura Italia" e successivo DL "Liquidità")

	Operazioni		Importo finanziato		Importo finanziato medio (Euro)	Operazioni ogni 100 imprese (Numero)	Importo finanziato ogni 100 imprese (euro)
	Numero	Inc. % (a)	Valore (milioni di Euro)	Inc. % (a)			
Italia	2.526.939	-	210.751	-	83.402	49	4.056.656
Emilia-Romagna	238.601	9,4	21.347	10,1	89.466	60	5.323.990
Forlì-Cesena	21.416	9,0	1.979	9,3	92.398	59	5.411.447

(*) **Garanzia dello Stato** su finanziamenti bancari e di altri intermediari finanziari alle imprese; ne possono beneficiare le PMI fino a 499 dipendenti (fino al 28 febbraio 2021), le PMI fino a 249 dipendenti (dal 1° marzo 2021, come da "Legge di Bilancio 2021") e, limitatamente ai finanziamenti fino a 30mila euro, le persone fisiche esercenti attività di impresa, arti o professioni, i broker, gli agenti e subagenti di assicurazione e gli enti del Terzo settore.

(a) La regione sull'Italia e la provincia sull'Emilia-Romagna

Fonte: MISE - Fondo di Garanzia

Elaborazione: Camera di commercio della Romagna

Gli scenari territoriali

DATI PROMETEIA
Ottobre 2021

VALORE AGGIUNTO TOTALE
Variazione percentuale sull'anno precedente

	2020	2021	2022
Forlì-Cesena	-9,5	+6,7	+4,2
Romagna (Forlì-Cesena e Rimini)	-9,7	+6,2	+4,1
Emilia-Romagna	-8,8	+6,5	+3,8
Italia	-8,7	+6,1	+3,9

Fonte: elaborazioni Sistema camerale regionale su dati Prometeia, Scenari per le economie locali, ottobre 2021

Gli scenari territoriali

SCENARIO DI PREVISIONE FORLÌ-CESENA (indice 2010=100)

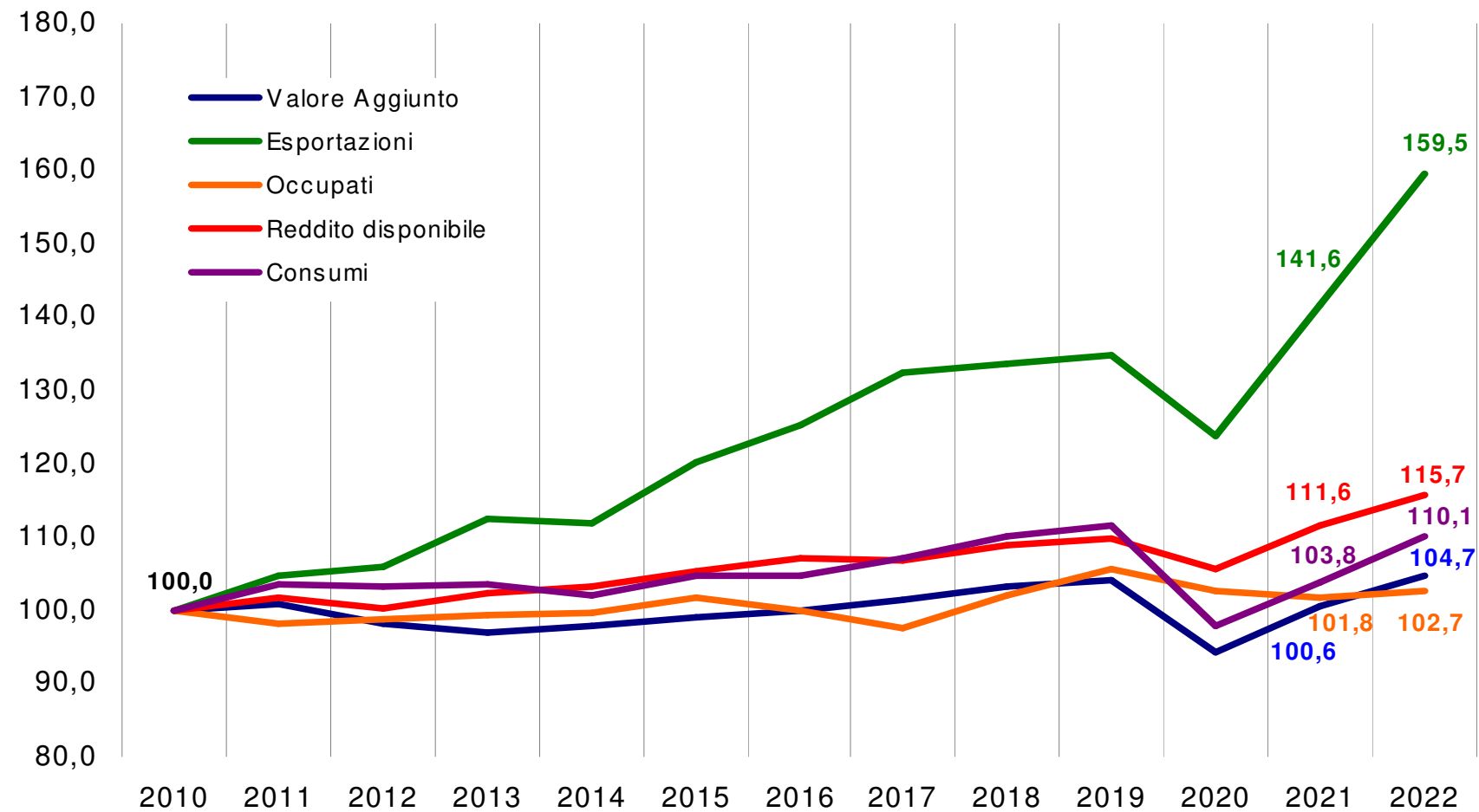

Fonte: elaborazioni Sistema camerale regionale su dati Prometeia, Scenari per le economie locali, ottobre 2021

Focus Forlì-Cesena: valutazioni di sintesi

- Aumento delle **sedi di impresa** e delle **localizzazioni**
- In crescita le **start-up** innovative
- Problematiche strutturali e congiunturali nel settore **agricolo** aggravate da andamento meteo
- Fase congiunturale **manifatturiera** in espansione
- Aumento del volume d'affari **nelle costruzioni**, sostenuto dagli incentivi statali per la parte residenziale
- Aumento delle vendite del **commercio al dettaglio**, grazie al comparto non alimentare (negativo, invece, quello alimentare)
- Crescita sostenuta delle **esportazioni**
- Deciso incremento di arrivi, **presenze turistiche** e del relativo volume di affari
- Saldo dei rapporti di **lavoro dipendente** positivo, grazie soprattutto a commercio e turismo
- Sensibile riduzione delle ore di **cassa integrazione** autorizzate, in crescita però nell'alloggio e ristorazione
- Aumento del **credito** alle imprese, sostenuto dal Fondo di garanzia; migliora il tasso di deterioramento del credito; deciso incremento del risparmio finanziario
- Permangono problematiche di **redditività** in tutti i comparti
- Polarizzazione delle **performance** tra le imprese e tra i settori

In sintesi, il sistema produttivo forlivese e cesenate, nel periodo osservato, nonostante le incertezze del quadro generale e di nodi strutturali irrisolti in alcuni settori, registra buoni **segnali di ripresa**.

In base alle **previsioni** Prometeia (rilasciate ad ottobre) per il 2021 si stima una crescita del valore aggiunto provinciale (a prezzi base e costanti) pari al 6,7% (+6,5% Emilia-Romagna, +6,1% Italia); aumento previsto anche nel 2022, anche se con una variazione annua inferiore (+4,2%).

OSSERVATORIO ECONOMICO DELLA ROMAGNA - FORLI'-CESENA E RIMINI

FOCUS RIMINI

Forlì, 14 dicembre 2021

Le dinamiche complessive del tessuto produttivo

Imprese attive 34.757 al 31/10/2021, in aumento rispetto al 31/10/2020:
RN +1,7% ER +0,6% IT +0,7%

Principali settori di attività economica	Numerosità	Inc.%	Var.% annua
A Agricoltura	2.420	7,0	-0,2%
C Attività manifatturiere	2.526	7,3	0,0%
F Costruzioni	5.069	14,6	+4,2%
G Commercio (ingrosso e dettaglio)	8.666	24,9	+0,2%
I Attività dei servizi di alloggio e di ristorazione	4.782	13,8	+1,6%
L Attività immobiliari	3.387	9,7	+2,5%
M Attività professionali, scientifiche e tecniche	1.309	3,8	+5,4%
N Noleggio, agenzie di viaggio, servizi alle imp.	1.184	3,4	+3,7%
R Attività artistiche, sportive e di divertimento	1.012	2,9	+0,6%
S Altre attività di servizi	1.497	4,3	+0,7%

44.160 localizzazioni attive
(sedi e unità locali) al 30/09/2021, in aumento rispetto al 30/09/2020:

RN +1,9%
ER +0,8%
ITA +1,3%

100 start-up innovative
in provincia di Rimini al 29/11/2021:
+7,5% annuo

La maggioranza è costituita da imprese individuali:	RN 51,8%	ER 55,3%	IT 58,1%
Le società di capitale sono:	RN 22,2%	ER 24,6%	IT 25,2%
La dimensione: imprese con meno di 10 addetti	RN 93,4%	ER 94,0%	IT 95,0%
L'imprenditorialità: imprese attive ogni 1.000 abitanti:	RN 104	ER 90	IT 88

L'andamento congiunturale per settore

Agricoltura

La consistenza delle imprese

Imprese attive 2.420 al 31/10/2021, sostanzialmente stabili rispetto al 31/10/2020:
RN -0,2% ER -1,1% IT -0,2%

ANDAMENTO METEO E CLIMATICO – i mesi invernali di gennaio e febbraio sono stati caratterizzati da temperature miti e ridotta piovosità. Trend analogo in marzo, dove nell'ultima decade si sono registrate temperature elevate (>27° C). Aprile con buona piovosità ma caratterizzato da gelate tardive (nella prima decade) che hanno influenzato negativamente le produzioni frutticole. Maggio nella media climatica ma con forti venti; estate (giugno-settembre) molto calda con temperature elevate e assenza prolungata di precipitazioni; ottobre nella media climatica con ridotte precipitazioni; novembre piovosità in aumento.

PRODUZIONI CARATTERISTICHE – Orticole (23,2% della PLV): produzione e rese stabili grazie agli interventi irrigui specifici e alle serre. Uva (4,7% della PLV): -20-25%, con differenziazioni qualitative e quantitative tra pianura e collina. Olivo (2,6% della PLV): riduzione delle produzioni (stimato un -40%) rispetto al 2020 ma con qualità del prodotto ritenuta molto buona da operatori.

MERCATO ITTICO ALL'INGROSSO DI RIMINI – nel periodo gennaio-agosto 2021, si rileva una flessione delle quantità del pescato commercializzate (-5,5% sul medesimo periodo del 2020) e un incremento del valore (+4,8%). Il valore del pescato realizzato nei primi 8 mesi del 2021 è pari a 6,4 milioni di euro.

Le imprese nel comparto Pesca

Imprese attive 191 al 31/10/2021, in diminuzione rispetto al 31/10/2020:
RN -4,0% ER +1,6% IT +1,0%

L'andamento congiunturale per settore

Attività manifatturiere

La consistenza delle imprese

Imprese attive 2.526 al 31/10/2021, stabili rispetto al 31/10/2020:
 RN 0,0% ER -0,5% IT -1,0%

Andamento congiunturale – 3° trimestre 2021

Indagine Unioncamere Emilia-Romagna su imprese da 1 a 500 addetti

variazioni % tendenziali (rispetto al medesimo trimestre dell'anno precedente)

	Rimini	ER	IT
Produzione	+13,0	+10,7	
Fatturato	+12,9	+11,9	
Fatturato estero	+18,1	+12,6	n.d.
Ordinativi	+13,6	+13,0	
Ordini esteri	+15,6	+13,6	

Previsioni degli imprenditori di Rimini per il quarto trimestre rispetto al terzo

Indagine Unioncamere Emilia-Romagna su imprese da 1 a 500 addetti

distribuzione % risposte delle imprese	in aumento	stabilità	in diminuzione
Produzione	27%	53%	20%
Fatturato	29%	55%	16%
Ordinativi	26%	59%	15%

L'andamento congiunturale per settore

Attività manifatturiere

Indagine Unioncamere Emilia-Romagna su imprese da 1 a 500 addetti

PRODUZIONE – Serie storica trimestrale Rimini

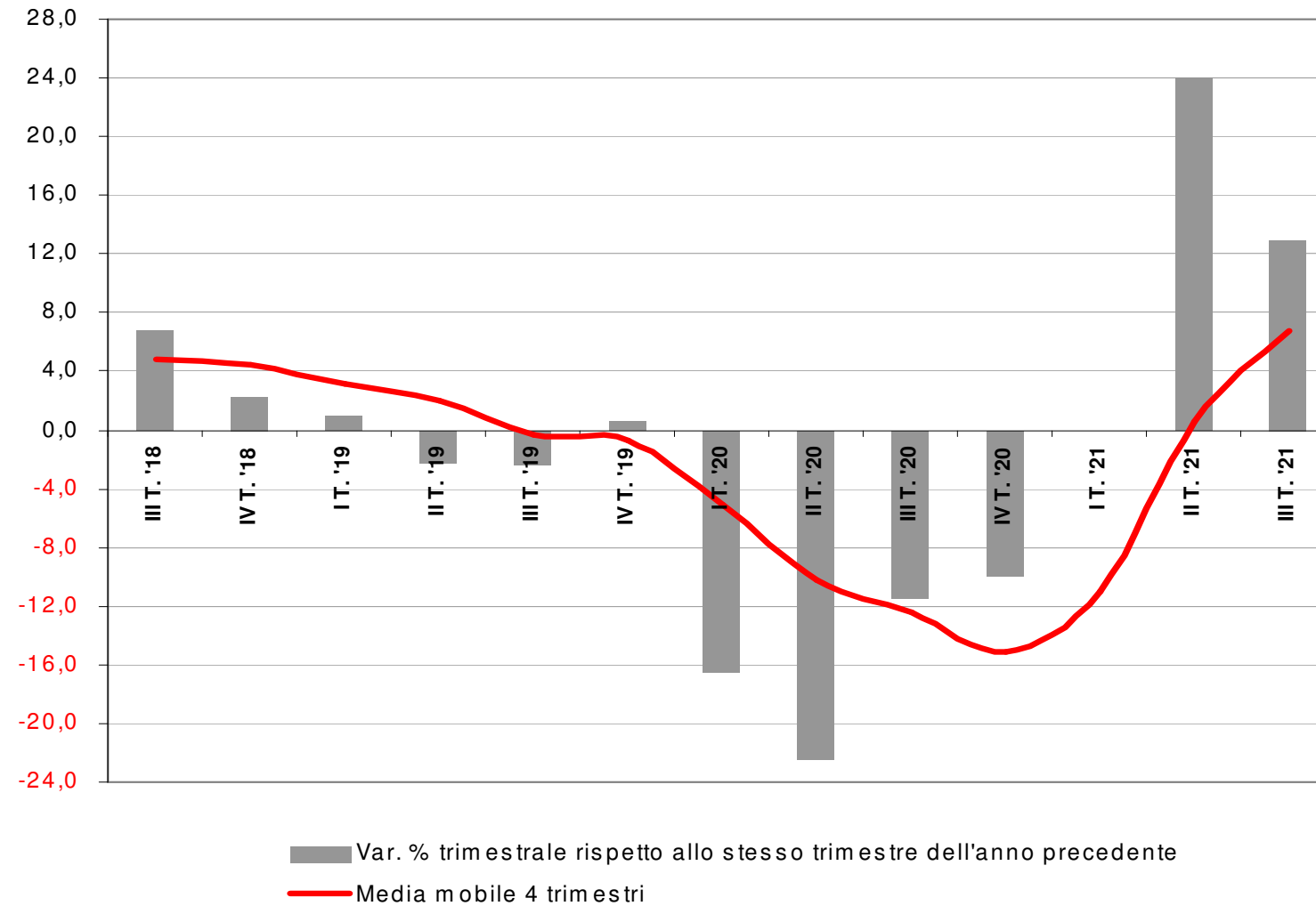

L'andamento congiunturale per settore

Costruzioni

La consistenza delle imprese

Imprese attive 5.069 al 31/10/2021, in aumento rispetto al 31/10/2020:
RN +4,2% ER +2,0% IT +1,8%

Andamento congiunturale – 3° trimestre 2021 indagine Sistema Camerale su imprese da 1 a 500 addetti

Volume d'affari: in aumento rispetto allo stesso trimestre dell'anno precedente
RN +7,4% ER +6,6% IT n.d

Previsioni degli imprenditori di Rimini per il quarto trimestre rispetto al terzo:

Volume d'affari	in aumento	stabile	in diminuzione
	28%	68%	4%

L'andamento congiunturale per settore

Commercio al dettaglio

Consistenza delle imprese nel settore Commercio al dettaglio

Imprese attive 4.849 al 31/10/2021, in diminuzione rispetto al 31/10/2020:
RN -0,6% ER +0,3% IT -0,5%

Consistenza delle imprese nel settore **Commercio all'ingrosso, al dettaglio e riparazioni autoveicoli**:

8.666 imprese attive al 31/10/2021, sostanzialmente stabili rispetto al 31/10/2020:

RN +0,2%
ER -0,2%
IT -0,6%

Andamento congiunturale – 3° trimestre 2021

Indagine Sistema Camerale su imprese da 1 a 500 addetti

Vendite: in aumento rispetto allo stesso trimestre dell'anno precedente:

RN +2,9% ER +2,1% IT n.d.

alimentari	+5,0%	piccola distribuzione	+2,0%
non alimentari	+2,4%	media distribuzione	+3,4%
super/ipermercati	+3,1%	grande distribuzione	+4,1%

Previsioni degli imprenditori di Rimini per il quarto trimestre rispetto al terzo:

Vendite	in aumento	stabili	in diminuzione
	19%	68%	13%

L'andamento congiunturale

Commercio con l'estero (*)

Esportazioni nel complesso

Gen-Set 2021 rispetto all'analogo periodo del 2020: **RN +19,9%** ER +18,7% IT +20,1%

Principali prodotti Export (in ordine di importanza)

	comp. %	var. % annua
Macchine utensili e per la formatura dei metalli	17,2	+37,7
Articoli di abbigliamento	14,4	-2,5
Navi e imbarcazioni	10,9	+37,9
Altre macchine di impiego generale	8,4	+3,2
Apparecchi per uso domestico	4,2	+76,5
Altri prodotti in metallo	3,6	+34,1
Altri prodotti alimentari	3,6	+16,5
Materiali da costruzione in terracotta	3,5	+19,8
Bevande	3,1	+11,8
Articoli di maglieria	2,7	+15,2

Principali Paesi Export (in ordine di importanza)

	comp. %	var. % annua
Stati Uniti	14,0	+60,6
Francia	9,4	+21,7
Germania	8,5	+13,5
Regno Unito	6,2	+13,6
Spagna	4,4	+33,7
Polonia	4,1	+20,5

Paesi UE 27

48,8 **+18,3**

Paesi extra UE (Resto del Mondo)

51,2 **+21,5**

(*) I dati del 2020 sono provvisori.

Fonte: ISTAT Coeweb

L'andamento congiunturale per settore

Alloggio e ristorazione

Consistenza delle imprese

Imprese attive 4.782 al 31/10/2021, in aumento rispetto al 31/10/2020:
RN +1,6% ER +1,2% IT +0,9%

Flusso turistico 2021 (gennaio-settembre)

Var.% rispetto al medesimo periodo del 2020	Arrivi	Presenze
Turisti italiani	+24,1%	+30,2%
Turisti stranieri	+41,8%	+54,4%
Turisti totali	+26,3%	+33,5%
Incidenza Turisti stranieri	14,2%	15,8%

Fonte: Regione Emilia-Romagna

Consistenza delle strutture ricettive (al 31/12/2020)

	Numero	Posti letto
Alberghiere (Alberghi+RTA)	2.070	137.970
Extra-Alberghiere	1.835	24.682
Totale ricettivo	3.905	162.652
Incidenza Alberghi	48,5%	79,8%

Fonte: Regione Emilia-Romagna

Andamento congiunturale – 3° trimestre 2021

indagine Sistema Camerale

Volume d'affari in deciso aumento rispetto allo stesso trimestre dell'anno precedente:
RN +12,7% (+6,4% per le imprese con meno di 10 addetti)

L'andamento congiunturale per settore

Trasporti

Consistenza delle imprese nel settore dei trasporti e magazzinaggio

Imprese attive 936 al 31/10/2021, in diminuzione rispetto al 31/10/2020:
RN -0,8% ER -2,0% IT -0,5%

Consistenza delle imprese nel comparto dei trasporti di merci su strada

Imprese attive 568 al 31/10/2021, in diminuzione rispetto al 31/10/2020:
RN -2,1% ER -3,2% IT -1,9%

Aeroporto di Rimini - Movimento passeggeri e aeromobili (*)

		Consistenza (gen-ott 2021)	Var.% su stesso periodo del 2020
Passeggeri	<i>Arrivati</i>	31.554	+74,8
	<i>Partiti</i>	31.389	+67,2
Aerei	<i>Arrivati</i>	314	+3,6
	<i>Partiti</i>	314	+4,0

(*) Aeroporto chiuso al traffico passeggeri per emergenza Covid-19 in diversi periodi dell'anno

Elaborazioni Camera di commercio della Romagna su dati AIRiminum

L'andamento congiunturale per settore

Artigianato e Cooperazione

Artigianato e Cooperazione sono modalità imprenditoriali con caratteristiche giuridiche e organizzative particolari, che comprendono comparti eterogenei tra di loro

Imprese artigiane: 9.630 al 30/09/2021 (ultimo dato disponibile), in aumento rispetto allo stesso periodo del 2020
RN +1,2% ER +0,1% IT +0,1%

Andamento congiunturale – 3° trimestre 2021 (su 3° trim 2020)

Indagine Sistema Camerale su imprese da 1 a 500 addetti

Produzione Manifatturiera:	RN +13,5%	ER +9,3%	IT n.d.
Fatturato Costruzioni:	RN +8,1%	ER +7,6%	IT n.d.

Imprese cooperative: 274 al 31/10/2021, in diminuzione rispetto allo stesso periodo del 2020
RN -1,4% ER -3,1% IT -1,3%

L'andamento congiunturale Lavoro

	Anno 2019	Anno 2020		
	RN	RN	ER	IT
Tasso di attività (15-64 anni)	73,1	70,5	73,0	64,1
Tasso di occupazione (15-64 anni)	67,1	63,4	68,8	58,1
Tasso di disoccupazione (15 anni e più)	8,0	9,8	5,7	9,2
Tasso di disoccupazione giovanile (15-24 anni)	16,9	37,5	21,3	29,4

Fonte: elaborazioni Unioncamere Emilia-Romagna su dati ISTAT Forze lavoro

Cassa integrazione guadagni (Fonte: INPS)

ore autorizzate **da gennaio a ottobre 2021** e var.% su stesso periodo del 2020:

Per tipologia

CIG Ordinaria	5.926.267	-42,5%
CIG Straordinaria	487.255	+11,6%
CIG in Deroga	3.981.932	-26,8%
CIG TOTALE	10.395.454	-35,8%

Per settori economici

Manifatturiero	5.296.880	-34,7%
Costruzioni	449.038	-65,8%
Commercio	2.140.748	-34,2%
Alloggio e ristorazione	942.630	+7,7%
Trasporti	809.780	-21,3%
Altri settori	756.378	-52,8%
CIG TOTALE	10.395.454	-35,8%

L'andamento congiunturale Lavoro

Reddito di Cittadinanza (Fonte: INPS)

Nuclei beneficiari che hanno percepito almeno una mensilità nell'anno di riferimento

Periodo	Numero nuclei familiari	Var. %	Numero persone coinvolte	Var. %	Importo medio mensile (in euro)	Var. %
Anno 2019	2.818		6.448		439,52	
Anno 2020	3.810	+35,2%	8.336	+29,2%	459,71	+4,6%
2021 (da gennaio a ottobre)	4.050	ns	8.329	ns	471,41	+2,6%

Pensione di Cittadinanza (Fonte: INPS)

Nuclei beneficiari che hanno percepito almeno una mensilità nell'anno di riferimento

Periodo	Numero nuclei familiari	Var. %	Numero persone coinvolte	Var. %	Importo medio mensile (in euro)	Var. %
Anno 2019	595		661		217,29	
Anno 2020	659	+10,8%	732	+10,7%	250,52	+15,3%
2021 (da gennaio a ottobre)	684	ns	757	ns	268,31	+7,1%

L'andamento congiunturale

Lavoro

Rapporti di lavoro dipendente - Saldo attivazioni-cessazioni anno 2020 e gennaio-agosto 2021

Province emiliano-romagnole – dati destagionalizzati

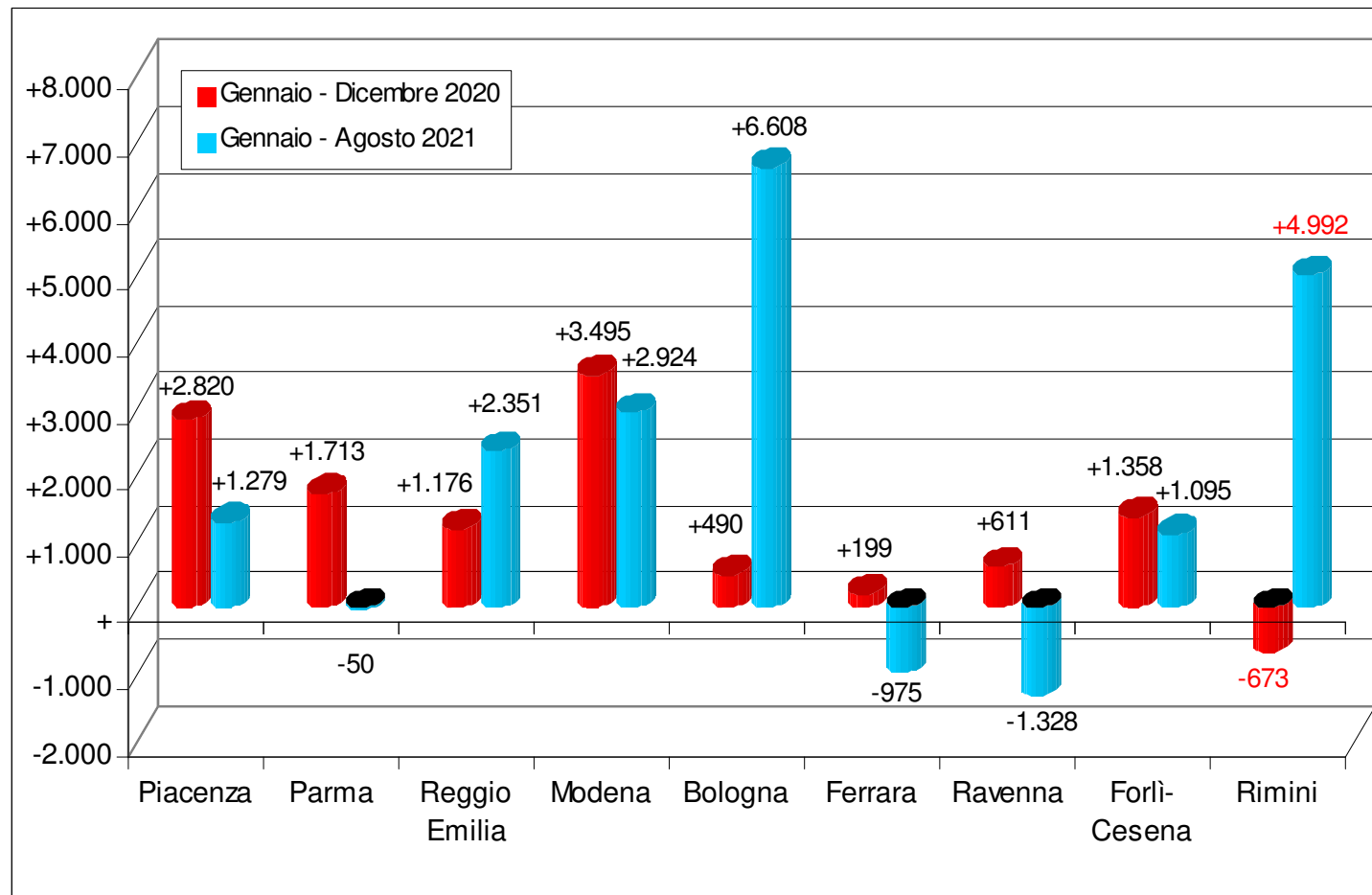

- Saldo negativo RN **anno 2020** causato dalle perdite di posizioni nei settori del commercio, alloggio e ristorazione e nel lavoro a tempo determinato.
- Saldo positivo RN **gen-ago. 2021** trainato dai settori del commercio, alloggio e ristorazione e dal lavoro a tempo determinato, somministrato e in apprendistato.

Fonte: Agenzia Regionale per il lavoro (dati SILER),
Elaborazione: Camera di commercio della Romagna

L'andamento congiunturale Lavoro

	Saldi tra attivazioni e cessazioni di rapporti di lavoro (dati destagionalizzati)		Inc.% del saldo sullo stock di lavoratori dipendenti alle localizzazioni Gen.-Dic. 2020	Inc.% del saldo sullo stock di lavoratori dipendenti alle localizzazioni Gen.-Ago. 2021
	<i>Gennaio-Dicembre 2020</i>	<i>Gennaio-Agosto 2021</i>		
Piacenza	+2.820	+1.279	3,5	1,6
Parma	+1.713	-50	1,2	n.d.
Reggio Emilia	+1.176	+2.351	0,7	1,5
Modena	+3.495	+2.924	1,5	1,3
Bologna	+490	+6.608	0,1	2,0
Ferrara	+199	-975	0,3	n.d.
Ravenna	+611	-1.328	0,5	n.d.
Forlì-Cesena	+1.358	+1.095	1,4	1,1
Rimini	-673	+4.992	n.d.	5,6
Emilia-Romagna	+11.189	+16.896	0,8	1,3

n.d. = non definito (saldo negativo)

Fonte: Agenzia Regionale per il lavoro (dati SILER), Infocamere (Stock View)
Elaborazione: Camera di commercio della Romagna

L'andamento congiunturale per tipologia di impresa

Credito

Prestiti bancari per tipologia di impresa^(a) (settembre 2021*) (variazioni percentuali sui 12 mesi)

	Imprese				
		Medio- grandi	Piccole ^(b)		Famiglie consumatrici
Famiglie produttrici ^(c)					
Rimini	-1,9	-1,9	-1,7	-1,9	+3,6
Emilia-Romagna	+0,6	+0,6	+0,3	+0,9	+4,5

* Dati provvisori

(a) I dati includono i pronti contro termine e le sofferenze.

(b) Società in accomandita semplice e in nome collettivo, società semplici, società di fatto e imprese individuali con meno di 20 addetti.

(c) Società semplici, società di fatto e imprese individuali fino a 5 addetti.

Fonte: Banca d'Italia – Ufficio ricerca economica territoriale di Bologna

L'andamento congiunturale per settore

Credito

Prestiti bancari alle imprese per settore di attività economica^(a) (settembre 2021*) (variazioni percentuali sui 12 mesi)

	Attività manifatturiere	Costruzioni	Servizi	Totale^(b)
Rimini	-2,2	+0,5	-2,8	-1,9
Emilia-Romagna	+2,2	-3,2	+0,9	+0,6

* Dati provvisori

(a) I dati includono i pronti contro termine e le sofferenze.

(b) Il totale include anche i settori primario, estrattivo e di fornitura energia elettrica, acqua e gas.

Fonte: Banca d'Italia – Ufficio ricerca economica territoriale di Bologna

L'andamento delle sofferenze Credito

(Valori percentuali)

		Rimini	Emilia- Romagna	Italia
Sofferenze / Prestiti totali	2° trim. 2021	3,4	2,8	2,6
Tasso di deterioramento ^(a)	3° trim. 2021*	1,2	0,9	n.d.

* Dati provvisori

(a) Flussi dei nuovi prestiti deteriorati (default rettificato) in rapporto alle consistenze dei prestiti non in default rettificato alla fine del periodo precedente. I valori riportati sono calcolati come medie dei quattro trimestri terminanti in quello di riferimento..

Nota: nell'interpretazione considerare che i provvedimenti per emergenza bloccano revoca fidi e messa a rientro e eventuale messa in sofferenza; inoltre, il fenomeno risente degli effetti dovuti ad operazioni bancarie di cartolarizzazione del credito.

Fonte: Banca d'Italia (BDS) e Banca d'Italia – Ufficio ricerca economica territoriale di Bologna

Elaborazione: Camera di commercio della Romagna

Crisi COVID: Fondo di garanzia (*)

Operazioni totali

Dati cumulati dal 21.03.2020 al 21.11.2021 (20 mesi di azione)

Operazioni arrivate al Fondo di garanzia dal giorno di avvio dei provvedimenti che hanno potenziato e ampliato l'azione della garanzia dello Stato (DL "Cura Italia" e successivo DL "Liquidità")

	Operazioni		Importo finanziato		Importo finanziato medio (Euro)	Operazioni ogni 100 imprese (Numero)	Importo finanziato ogni 100 imprese (euro)
	Numero	Inc. % (a)	Valore (milioni di Euro)	Inc. % (a)			
Italia	2.526.939	-	210.751	-	83.402	49	4.056.656
Emilia-Romagna	238.601	9,4	21.347	10,1	89.466	60	5.323.990
Rimini	20.546	8,6	1.418	6,6	69.016	59	4.085.066

(*) **Garanzia dello Stato** su finanziamenti bancari e di altri intermediari finanziari alle imprese; ne possono beneficiare le PMI fino a 499 dipendenti (fino al 28 febbraio 2021), le PMI fino a 249 dipendenti (dal 1° marzo 2021, come da "Legge di Bilancio 2021") e, limitatamente ai finanziamenti fino a 30mila euro, le persone fisiche esercenti attività di impresa, arti o professioni, i broker, gli agenti e subagenti di assicurazione e gli enti del Terzo settore.

(a) La regione sull'Italia e la provincia sull'Emilia-Romagna

Fonte: MISE - Fondo di Garanzia

Elaborazione: Camera di commercio della Romagna

Gli scenari territoriali

DATI PROMETEIA
Ottobre 2021

VALORE AGGIUNTO TOTALE
Variazione percentuale sull'anno precedente

	2020	2021	2022
Rimini	-9,8	+5,6	+4,0
Romagna (Forlì-Cesena e Rimini)	-9,7	+6,2	+4,1
Emilia-Romagna	-8,8	+6,5	+3,8
Italia	-8,7	+6,1	+3,9

Fonte: elaborazioni Sistema camerale regionale su dati Prometeia, Scenari per le economie locali, ottobre 2021

Gli scenari territoriali

SCENARIO DI PREVISIONE RIMINI (indice 2010=100)

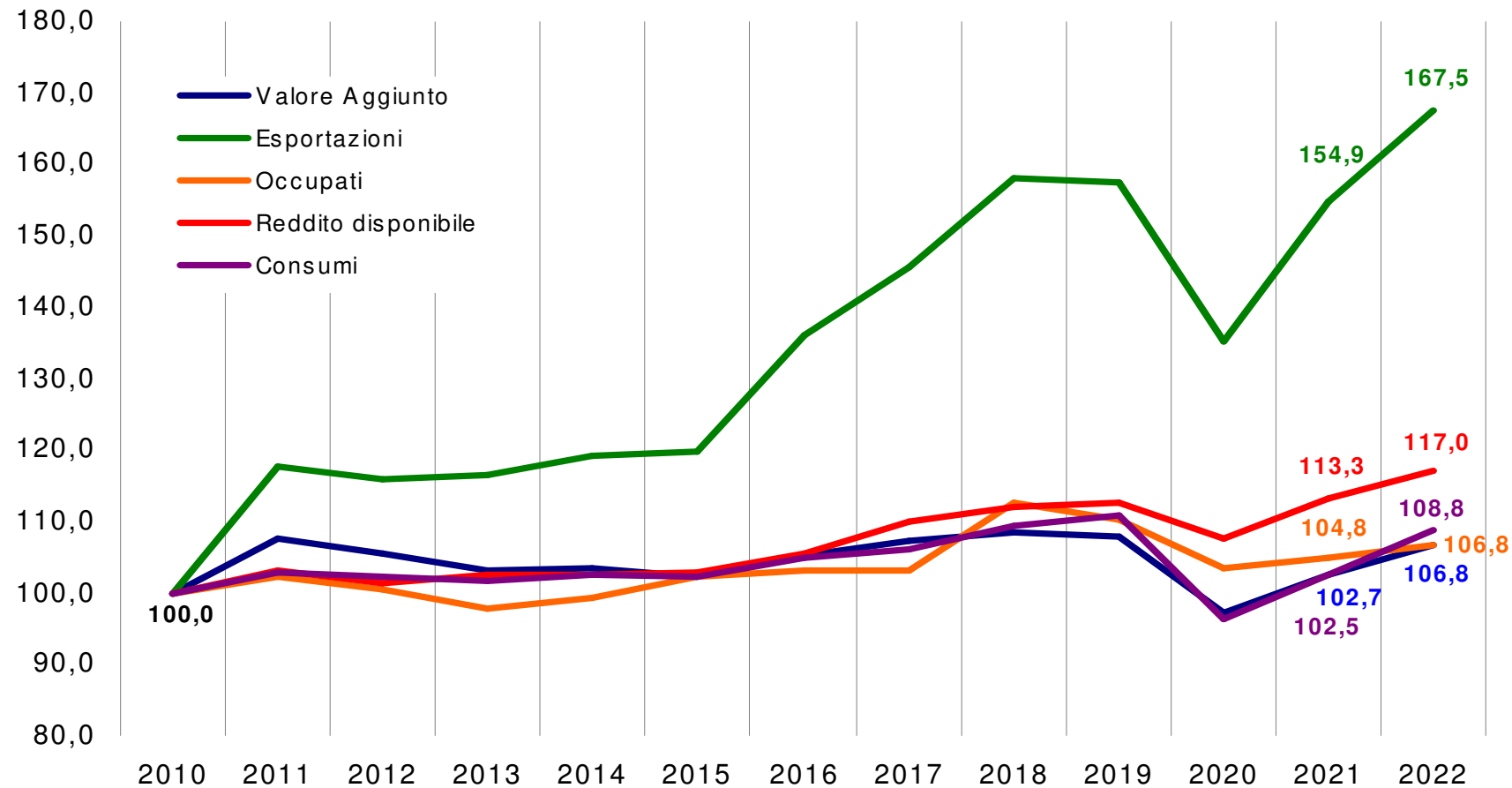

Fonte: elaborazioni Sistema camerale regionale su dati Prometeia, Scenari per le economie locali, ottobre 2021

Focus Rimini: valutazioni di sintesi

- Crescita delle **sedi di impresa** e delle localizzazioni
- In aumento le **start-up** innovative
- Andamento senza gravi criticità nel settore **agricolo**
- Fase congiunturale **manifatturiera** in espansione
- Aumento del volume d'affari nelle **costruzioni**, sostenuto dagli incentivi statali e dal driver turismo
- Aumento delle vendite del **commercio al dettaglio**, in particolare nella grande distribuzione, grazie sia al comparto alimentare sia al non alimentare
- Crescita sostenuta delle **esportazioni**
- Deciso incremento degli arrivi, delle **presenze turistiche** e del relativo volume d'affari
- Saldo dei rapporti di **lavoro dipendente** positivo, grazie soprattutto a commercio e turismo
- Sensibile riduzione delle ore di **cassa integrazione** autorizzate, ma crescita della componente straordinaria e nel settore alloggio e ristorazione
- Flessione del **credito** alle imprese, dovuto ad una riduzione della domanda dei prestiti assistiti dal Fondo di garanzia; migliora il tasso di deterioramento del credito; forte incremento del risparmio finanziario
- Permangono problematiche di **redditività** in tutti i comparti
- Polarizzazione delle **performance** tra le imprese e tra i settori

In sintesi, il sistema produttivo riminese, nel periodo osservato, nonostante le incertezze del quadro generale e di nodi irrisolti in alcuni settori, registra buoni **segnali di ripresa**.

In base alle **previsioni** Prometeia (rilasciate ad ottobre) per il 2021 si stima una crescita del valore aggiunto provinciale (a prezzi base e costanti) pari al 5,6% (+6,5% Emilia-Romagna, +6,1% Italia); aumento previsto anche nel 2022, anche se con una variazione annua inferiore (+4,0%).

OSSERVATORIO ECONOMICO DELLA ROMAGNA - FORLÌ'-CESENA E RIMINI

Forlì, 14 dicembre 2021



L'informazione economico-statistica: fattore di competitività

The screenshot shows the website interface for the Chamber of Commerce of Romagna. The top navigation bar includes the logo, the name 'CAMERA DI COMMERCIO DELLA ROMAGNA FORLÌ-CESENA E RIMINI', a search bar, and social media icons. A main menu lists services like 'Avvia l'impresa', 'Gestisci l'impresa', etc. The central content area is titled 'Informazione economico statistica' and contains several paragraphs of text. On the right, there are sections for 'Normativa', 'Servizi online', and 'A chi rivolgersi'. A blue arrow on the left points to the 'Osservatorio economico' link in the sidebar menu.

In questa sezione

- Osservatorio economico
- Movimprese
- Rapporto sull'economia
- I Numeri dell'Economia
- I Numeri del Territorio
- Quaderni di statistica
- Specializzazioni e filiere
- Monografie tematiche
- Rapporto sui bilanci delle società di capitale (Performance aziendali)
- Biblioteca di statistica

Informazione economico statistica

L'informazione economica è una delle linee strategiche della Camera di commercio della Romagna - Forlì-Cesena e Rimini.

Attraverso l'analisi economica dei principali fenomeni territoriali, la Camera svolge un'attività fondamentale per cogliere e comprendere le tendenze in atto e per supportare dal punto di vista informativo i processi di crescita e coesione del territorio, lo sviluppo del sistema imprenditoriale e l'efficacia delle proprie strategie e dei propri interventi.

Il piano di lavoro prevede attività di documentazione, raccolta, elaborazione e interpretazione di dati economico-statistici e la relativa produzione è articolata nella predisposizione di report e pubblicazioni, nell'implementazione e nell'aggiornamento di sistemi informativi e nelle relative attività di divulgazione.

L'attività svolta è qualificata dal fatto che l'ufficio "Informazione economica" della Camera di commercio della Romagna - Forlì-Cesena e Rimini è organo del Sistema Statistico Nazionale (SISTAN), opera secondo quanto disciplinato dal D.lgs n. 322/1989 e in modo coordinato nell'ambito del Sistema Camerale.

Le strategie della Camera della Romagna per l'Informazione economica sono volte ad aggiornare e migliorare il patrimonio informativo, implementare strumenti informativi innovativi e a diffondere l'informazione economica come fattore distintivo di competitività

Normativa

- D.Lgs. 6 settembre 1989, n. 322

Servizi online

- Accesso ai risultati della Congiuntura manifatturiera di Forlì-Cesena
- Accesso ai risultati della Congiuntura manifatturiera di Rimini

A chi rivolgersi

Ufficio Informazione economica
informazioneeconomica@romagna.camcom.it

tel. +39 0543 713265

orario di sportello:
dal lunedì al venerdì dalle 9 alle 12.30

Forlì - corso della Repubblica 5

Rimini - via Sigismondo Pandolfo Malatesta 28

L'**Osservatorio Economico** monitora le dinamiche economiche complessive della Romagna con focus di approfondimento per le province di Forlì-Cesena e di Rimini ed è consultabile sul sito camerale (www.romagna.camcom.it) insieme agli altri prodotti della funzione **Informazione Economica**