



quaderni di statistica

# COSTRUZIONI

---

## 2020

Rimini

- \* imprese attive per natura giuridica
- \* unità locali attive per tipo di unità locale
- \* imprese attive per classe di addetti
- \* addetti alle imprese attive per classe di addetti

a cura dell'ufficio informazione economica della  
**Camera di commercio della Romagna -  
Forlì-Cesena e Rimini**



## Avvertenze generali e legende

---





# AVVERTENZE GENERALI

## FONTE

La fonte dei dati è il Registro delle Imprese tenuto dalla Camera di Commercio della Romagna – Forlì-Cesena e Rimini; la gestione del Registro avviene, come per la totalità delle Camere di Commercio italiane, attraverso l'infrastruttura fornita da INFOCAMERE (Società Consortile delle Camere di Commercio Italiane p. A.); le informazioni inserite dall'Ufficio Registro Imprese camerale alimentano, fra le altre, anche la banca dati **StockView**. I risultati sono poi rielaborati da **SIMET**, un sistema di monitoraggio dell'economia del territorio realizzato dall'Azienda Speciale C.I.S.E. per conto della Camera di Commercio della Romagna – Forlì-Cesena e Rimini, che genera la maggioranza delle tavole di questa pubblicazione.

Naturalmente le tavole riportate di seguito risentono di eventuali limiti della fonte originale e, quindi si rende necessario rammentare le principali disposizioni amministrative inerenti la tenuta del Registro delle Imprese onde meglio interpretarne le risultanze.

## CONTENUTO

La disciplina del Registro è contenuta principalmente nell'art. 8 della Legge 29/12/1993 n. 580 e nel DPR 7/12/95 n. 581 e successive modifiche.

L'iscrizione va effettuata alla Camera di Commercio della provincia dove si trova la sede legale dell'impresa e presso le Camere di Commercio dove si trovano altre unità locali.

Sono soggetti all'obbligo dell'iscrizione nel Registro le **imprese** che esercitano:

- 1) un'attività industriale diretta alla produzione di beni e servizi;
- 2) un'attività intermediaria nella circolazione dei beni;
- 3) un'attività di trasporto per terra, per acqua o per aria;
- 4) un'attività bancaria o assicurativa;
- 5) altre attività ausiliarie delle precedenti.

Oltre queste attività la normativa assoggetta all'obbligo anche le attività agricole esercitate dagli imprenditori agricoli di cui all'art. 2135 del Codice Civile e dai coltivatori diretti, con iscrizione nella sezione speciale del Registro.

Restano escluse le attività economiche e professionali per le quali sussiste l'obbligo di iscrizione in Albi tenuti da Ordini e Collegi professionali fatto salvo per le “**società tra avvocati**” di cui al D.Lgs. n. 96/2001 e per le “**società tra professionisti**” (STP), la cui attuale disciplina è contenuta nella Legge 183/2011 e nel regolamento di attuazione emanato con Decreto del Ministero della Giustizia n. 34/2013.

Inoltre la pubblica amministrazione, centrale e periferica, non è sottoposta all'obbligo di iscrizione al Registro Imprese salvo gli **Enti pubblici** aventi per oggetto esclusivo o principale un'**attività commerciale** (art. 2201 del Codice Civile) e le **aziende speciali** degli enti locali che devono essere iscritte nel Registro delle Imprese ai sensi del D.Lgs. 267/200 (Testo Unico degli enti Locali), vista la loro autonomia imprenditoriale. Le istituzioni degli enti locali, invece, considerata la loro natura di organismo strumentale dell'ente locale per l'esercizio di servizi sociali sono tenute ad iscriversi nel Repertorio Economico amministrativo.

Tali vincoli giuridici trovano riflesso nei dati statistici esposti che, di conseguenza, non comprendono tutte le attività di produzione o di servizio.

A partire dal 2008 l'informazione degli addetti ottenibile dalla banca dati statistica è riferita all'impresa e riguarda tutto il personale occupato nell'impresa stessa in tutte le sue unità locali siano esse situate sul territorio provinciale o in altre province.

Va sottolineato che tale informazione è raccolta tramite autodichiarazione da parte delle imprese ed aggiornata trimestralmente con sistemi automatici di incrocio con l'archivio dell'INPS. Nel corso degli anni questo incrocio è divenuto sempre più accurato e tempestivo tuttavia comporta ancora errori di stima. In primo luogo, in assenza di aggiornamento da INPS o dall'impresa, i

valori degli addetti registrati negli anni precedenti non vengono cancellati e continuano ad essere conteggiati qualora l'impresa risulti ancora attiva. Va detto che dalla fine del 2014 è già possibile individuare gli addetti nei vari comuni in cui l'impresa opera, ma nella stesura di questo elaborato non si è ritenuto opportuno modificare la reportistica. Gli addetti sono quindi attribuiti tutti alla sede dell'impresa e non distribuiti nelle varie unità locali dove essi effettivamente lavorano.

E' altresì importante sottolineare che i dati qui riportati non sono direttamente confrontabili con quelli ISTAT (Censimento Generale dell'Industria, dell'Agricoltura ecc.) oltre che per le differenti date di rilevazione e diversi criteri di individuazione e localizzazione delle imprese, anche per la sostanziale diversità del campo di osservazione dei fenomeni.

## DEFINIZIONI

"Per **impresa (ditta)** si intende l'organizzazione di un'attività economica esercitata con carattere professionale al fine della produzione o dello scambio di beni o servizi. Le imprese possono essere unilocalizzate, costituite, cioè, da una sola unità locale o plurilocalizzate, costituite da due o più unità locali delle quali una coincidente con la sede dell'impresa." (ISTAT). Le imprese plurilocalizzate in più province sono conteggiate una sola volta ed attribuite alla provincia nella quale l'iniziativa imprenditoriale ha la sede legale.

"Per **unità locale** si intende l'impianto (o corpo di impianti) situato in un dato luogo e variamente denominato (stabilimento, laboratorio, negozio, ristorante, albergo, bar, ufficio, ecc.) in cui viene effettuata la produzione o la distribuzione di beni o la prestazione di servizi" (ISTAT).

"Gli **addetti** sono costituiti dalle persone indipendenti e dipendenti, occupate nelle unità locali" (ISTAT). Nel Registro delle Imprese gli addetti sono riferiti all'impresa.

## DESCRIZIONE DELLE TABELLE

Per aiutare il lettore si riporta di seguito la descrizione delle singole tabelle indicandone il contenuto e le principali avvertenze.

Dall'edizione 2009 si è adottata la classificazione delle attività economiche **ATECO 2007** al posto dell'ATECO2002 utilizzata in precedenza; per questa ragione i valori riportati non possono essere confrontati direttamente con la serie precedente. Le attività economiche sono raggruppate per sezione (una lettera), divisione (due cifre), gruppo (tre cifre) e classe (quattro cifre).

Le tabelle presentano diverse abbreviazioni e pertanto si è ritenuto utile riportare nelle pagine seguenti la classificazione delle attività economiche adottata con la descrizione completa e lo schema di raggruppamento dei comuni per aree geografiche.

Le imprese che non hanno descritto nel dettaglio l'attività svolta sono state conteggiate in gruppi con estensione numerica .0 e con la stessa etichetta della divisione corrispondente; così ad esempio il gruppo "A.01.0 Agricoltura, caccia e relativi servizi" è da intendersi come il gruppo delle imprese della divisione "A.01 Agricoltura, caccia e relativi servizi" che svolgono attività non meglio specificata e che, quindi, non è stato possibile assegnare agli altri gruppi.

Le tabelle del presente volume sono:

**TAB. CS.01.xx** - Numero delle imprese attive suddivise per natura giuridica, per divisione, gruppo e per comune o aggregazione territoriale.

**TAB. CS.02.xx** - Numero delle unità locali delle imprese attive suddivise per tipo di unità locale, per divisione, gruppo e per comune o aggregazione territoriale. Nella colonna "sedi" sono riportate le imprese che hanno la sede principale in provincia e in "unità locali con sede in provincia" le altre unità locali provinciali delle imprese riportate nella prima colonna; "prime unità locali con sede fuori provincia" è da intendersi come il numero delle imprese con sede in altre province e localizzate anche a Forlì-Cesena mentre le "altre unità locali" sono le localizzazioni che non rientrano nei casi precedenti e nella quasi totalità rappresentano le unità locali (diverse dalla prima) di imprese con sede non in provincia. Si tenga presente che non sono comprese le unità locali delle imprese con sede in provincia localizzate in altri territori.

**TAB. CS.03.xx** - Numero delle imprese attive suddivise per classi di addetti, per divisione, gruppo e per comune o aggregazione territoriale. In relazione ad un certo numero di imprese non si dispone del numero degli addetti: questi casi vengono conteggiati nella prima colonna (0 addetti) assieme a quelli in cui effettivamente non ci sono addetti. L'ultima classe di addetti riportata in questa tavola (più di 250 addetti) è stata ottenuta sommando le numerose classi fornite da Stock View in quanto tale dettaglio è risultato eccessivo per la struttura economica provinciale. Tutte le informazioni sul numero degli addetti sono state raccolte nelle tabb. CS.04.xx.

**TAB. CS.04.xx** - Numero degli addetti alle imprese attive suddivisi per classi di addetti, per divisione, gruppo e per comune o aggregazione territoriale. Tutte le informazioni sul numero delle imprese sono state raccolte nelle tabb. CS.03.xx.

Per quanto attiene l'analisi effettuata non è stato possibile, per ovvi motivi di spazio, fornire tutti i dati con il massimo dettaglio ma si è ritenuto opportuno valutare, da caso a caso, secondo la seguente priorità:

- 1) totale per divisione (primi due numeri della classificazione ATECO 2007);
- 2) totale per gruppo (primi tre numeri della classificazione ATECO 2007);
- 3) totale per territorio (comune ed aggregazione territoriale);
- 4) totale di ogni divisione significativa per territorio;
- 5) totale di ogni gruppo significativo per territorio;

Per divisione e gruppo “significativo” si intende che comprenda almeno 20 imprese ed almeno 200 addetti.

Ulteriori dettagli sono reperibili nel volume “Attività economiche” della medesima serie “Quaderni di statistica”.



## Legenda delle attività economiche per sezioni in codifica Ateco 2007

- A - Agricoltura, silvicoltura e pesca
- B - Estrazione di minerali da cave e miniere
- C - Attività manifatturiere
- D - Fornitura di energia elettrica, gas, vapore e aria condizionata
- E - Fornitura di acqua; reti fognarie, attività di gestione dei rifiuti e risanamento
- F - Costruzioni
- G - Commercio all'ingrosso e al dettaglio; riparazione di autoveicoli e motocicli
- H - Trasporto e magazzinaggio
- I - Attività dei servizi di alloggio e di ristorazione
- J - Servizi di informazione e comunicazione
- K - Attività finanziarie e assicurative
- L - Attività immobiliari
- M - Attività professionali, scientifiche e tecniche
- N - Noleggio, agenzie di viaggio, servizi di supporto alle imprese
- O - Amministrazione pubblica e difesa; assicurazione sociale obbligatoria
- P - Istruzione
- Q - Sanità e assistenza sociale
- R - Attività artistiche, sportive, di intrattenimento e divertimento
- S - Altre attività di servizi
- T - Attività di famiglie e convivenze come datori di lavoro per personale domestico; produzione di beni e servizi indifferenziati per uso proprio da parte di famiglie e convivenze
- U - Organizzazioni ed organismi extraterritoriali
- X - Imprese non classificate

# Legenda delle attività economiche per divisioni e gruppi della sezione F in codifica Ateco 2007

## **F - Costruzioni**

### ***F 41 - Costruzione di edifici***

- F 41.0 - Costruzione di edifici
- F 41.1 - Sviluppo di progetti immobiliari
- F 41.2 - Costruzione di edifici residenziali e non residenziali

### ***F 42 - Ingegneria civile***

- F 42.0 - Ingegneria civile
- F 42.1 - Costruzione di strade e ferrovie
- F 42.2 - Costruzione di opere di pubblica utilità
- F 42.9 - Costruzione di altre opere di ingegneria civile

### ***F 43 - Lavori di costruzione specializzati***

- F 43.0 - Lavori di costruzione specializzati
- F 43.1 - Demolizione e preparazione del cantiere edile
- F 43.2 - Installazione di impianti elettrici, idraulici ed altri lavori di costruzione e installazione
- F 43.3 - Completamento e finitura di edifici
- F 43.9 - Altri lavori specializzati di costruzione

## Legenda delle aggregazioni territoriali

### Rimini per Altimetrie

#### **Montagna -RN-**

Casteldelci  
Pennabilli

#### **Collina -RN-**

Coriano  
Gemmano  
Maiolo  
Mondaino  
Monte Colombo  
Montefiore Conca  
Montegridolfo  
Montescudo  
Morciano di Romagna  
Novafeltria  
Poggio Berni  
Saludecio  
San Clemente  
San Leo  
Sant'Agata Feltria  
Talamello  
Verucchio  
Montescudo-Monte Colombo  
Poggio Torriana

#### **Pianura -RN-**

Bellaria-Igea Marina  
Cattolica  
Misano Adriatico  
Riccione  
Rimini  
San Giovanni in Marignano  
Santarcangelo di Romagna

### Rimini per Vallate

#### **Valconca**

Gemmano  
Mondaino  
Monte Colombo  
Montefiore Conca  
Montegridolfo  
Montescudo  
Montescudo-Monte Colombo  
Morciano di Romagna  
Saludecio  
San Clemente

#### **Valmarecchia**

Casteldelci  
Maiolo  
Novafeltria  
Pennabilli  
Poggio Berni  
Poggio Torriana  
San Leo  
Sant'Agata Feltria  
Talamello  
Verucchio

#### **Area del Basso Conca**

Cattolica  
Misano Adriatico  
San Giovanni in Marignano

#### **Grandi Centri -RN-**

Rimini

#### **Comuni di Cintura -RN-**

Bellaria-Igea Marina  
Coriano  
Riccione

Santarcangelo di Romagna

### Rimini per Unioni

#### **Unione di Comuni Valmarecchia**

Casteldelci  
Maiolo  
Novafeltria  
Pennabilli  
Poggio Berni  
Poggio Torriana  
San Leo  
Sant'Agata Feltria  
Santarcangelo di Romagna  
Talamello  
Verucchio

#### **Unione della Valconca**

Gemmano  
Mondaino  
Monte Colombo  
Montefiore Conca  
Montegridolfo  
Montescudo  
Montescudo-Monte Colombo  
Morciano di Romagna  
Saludecio  
San Clemente  
Bellaria-Igea Marina  
Cattolica  
Coriano  
Misano Adriatico  
Riccione  
Rimini  
San Giovanni in Marignano

### Rimini per Vocazioni turistiche

#### **Comuni Marittimi -RN-**

Bellaria-Igea Marina  
Cattolica  
Misano Adriatico  
Riccione  
Rimini

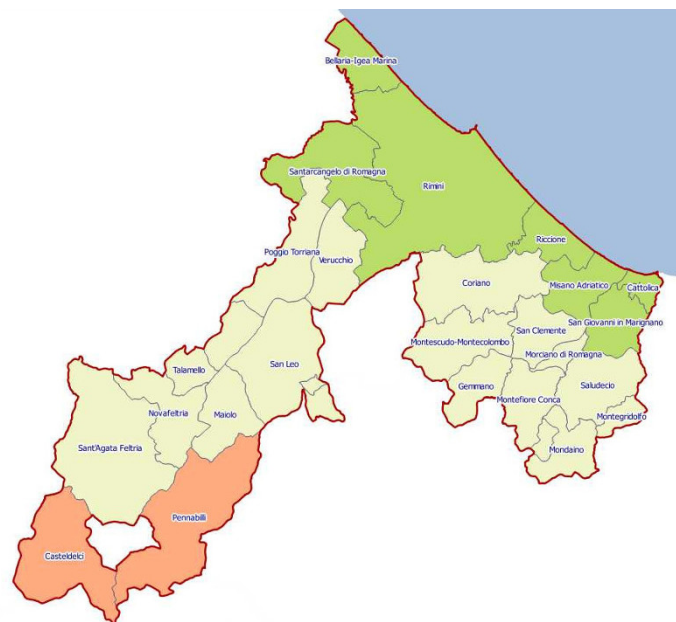





Imprese attive per natura giuridica

---

TAB. CS.01.01 - Imprese attive per natura giuridica e divisione Ateco - F - Costruzioni  
 Rimini - Situazione al 31/12/2020

	Imprese individuali	Società di persone	Società di capitale	Consorzi	Cooperative	Altre forme	Totale
F 41 - Costruzione di edifici.....	425	243	522	10	18	5	1.223
F 42 - Ingegneria civile.....	4	6	20	4	1	1	36
F 43 - Lavori di costruzione.. ..	2.843	332	427	4	5	0	3.611
<b>F - Costruzioni.....</b>	<b>3.272</b>	<b>581</b>	<b>969</b>	<b>18</b>	<b>24</b>	<b>6</b>	<b>4.870</b>

Fonte: StockView - Infocamere

Elaborazione: SIMET - Camera di commercio della Romagna - Forlì-Cesena e Rimini

TAB. CS.01.02 - Imprese attive per natura giuridica e gruppo Ateco - F - Costruzioni  
Rimini - Situazione al 31/12/2020

	Imprese individuali	Società di persone	Società di capitale	Consorzi	Cooperative	Altre forme	Totale
F 41.0 - Costruzione di edifici.....	2	4	1	1	0	0	8
F 41.1 - Sviluppo di progett.. .....	6	27	74	5	5	1	118
F 41.2 - Costruzione di edif.. .....	417	212	447	4	13	4	1.097
F 42.0 - Ingegneria civile.....	0	0	0	2	0	0	2
F 42.1 - Costruzione di stra.. .....	4	5	12	1	1	1	24
F 42.2 - Costruzione di oper.. .....	0	1	1	0	0	0	2
F 42.9 - Costruzione di altr.. .....	0	0	7	1	0	0	8
F 43.0 - Lavori di costruzio.. .....	0	0	0	0	0	0	0
F 43.1 - Demolizione e prepa.. .....	34	14	13	0	0	0	61
F 43.2 - Installazione di im.. .....	606	180	214	2	2	0	1.004
F 43.3 - Completamento e fin.. .....	2.049	106	166	2	3	0	2.326
F 43.9 - Altri lavori specia.. .....	154	32	34	0	0	0	220
<b>F - Costruzioni.....</b>	<b>3.272</b>	<b>581</b>	<b>969</b>	<b>18</b>	<b>24</b>	<b>6</b>	<b>4.870</b>

Fonte: StockView - Infocamere

Elaborazione: SIMET - Camera di commercio della Romagna - Forlì-Cesena e Rimini

TAB. CS.01.03 - Imprese attive per natura giuridica e territorio - F - Costruzioni  
Rimini - Situazione al 31/12/2020

	Imprese individuali	Società di persone	Società di capitale	Consorzi	Cooperative	Altre forme	Totale
Bellaria-Igea Marina.....	257	53	49	1	1	1	362
Casteldelci.....	3	1	0	0	0	0	4
Cattolica.....	159	32	49	1	1	0	242
Coriano.....	98	16	30	0	0	0	144
Gemmano.....	23	1	2	0	0	0	26
Maiolo.....	7	3	1	0	0	0	11
Misano Adriatico.....	192	26	50	0	0	0	268
Mondaino.....	12	1	0	0	0	0	13
Montefiore Conca.....	34	3	5	0	0	0	42
Montegridolfo.....	12	3	1	0	0	0	16
Montescudo-Monte Colombo.....	91	8	13	0	0	0	112
Morciano di Romagna.....	96	19	27	0	0	0	142
Novafeltria.....	58	12	16	0	0	0	86
Pennabilli.....	31	4	7	0	1	0	43
Poggio Torriana.....	49	8	12	0	0	0	69
Riccione.....	324	54	96	3	0	1	478
Rimini.....	1.239	218	476	10	17	3	1.963
Saludecio.....	50	5	6	0	1	0	62
San Clemente.....	80	13	13	2	0	0	108
San Giovanni in Marignano.....	101	28	25	0	0	0	154
San Leo.....	30	3	5	0	0	0	38
Sant'Agata Feltria.....	16	4	2	0	0	0	22
Santarcangelo di Romagna.....	199	49	65	1	1	1	316
Talamello.....	4	2	2	0	0	0	8
Verucchio.....	103	15	17	0	2	0	137
<b>Rimini.....</b>	<b>3.272</b>	<b>581</b>	<b>969</b>	<b>18</b>	<b>24</b>	<b>6</b>	<b>4.870</b>
Montagna -RN-.....	34	5	7	0	1	0	47
Collina -RN-.....	767	116	152	2	3	0	1.040
Pianura -RN-.....	2.471	460	810	16	20	6	3.783
Valconca.....	401	53	67	2	1	0	524
Valmarecchia.....	302	52	62	0	3	0	419
Area del Basso Conca.....	452	86	124	1	1	0	664
Grandi Centri -RN-.....	1.239	218	476	10	17	3	1.963
Comuni di Cintura -RN-.....	878	172	240	5	2	3	1.300
Comuni Marittimi -RN-.....	2.171	383	720	15	19	5	3.313
Unione di Comuni Valmarecchia.....	501	101	127	1	4	1	735
Unione della Valconca.....	401	53	67	2	1	0	524

Fonte: StockView - Infocamere

Elaborazione: SIMET - Camera di commercio della Romagna - Forlì-Cesena e Rimini

TAB. CS.01.04.01 - Imprese attive per natura giuridica e territorio - F 41 - Costruzione di edifici  
Rimini - Situazione al 31/12/2020

	Imprese individuali	Società di persone	Società di capitale	Consorzi	Cooperative	Altre forme	Totale
Bellaria-Igea Marina.....	26	14	22	1	0	1	64
Casteldelci.....	1	1	0	0	0	0	2
Cattolica.....	19	12	29	1	0	0	61
Coriano.....	15	5	16	0	0	0	36
Gemmano.....	11	1	1	0	0	0	13
Maiolo.....	0	1	1	0	0	0	2
Misano Adriatico.....	21	8	30	0	0	0	59
Mondaino.....	0	1	0	0	0	0	1
Montefiore Conca.....	5	3	1	0	0	0	9
Montegridolfo.....	2	2	0	0	0	0	4
Montescudo-Monte Colombo.....	19	1	4	0	0	0	24
Morciano di Romagna.....	11	5	20	0	0	0	36
Novafeltria.....	7	7	11	0	0	0	25
Pennabilli.....	4	3	2	0	1	0	10
Poggio Torriana.....	7	7	4	0	0	0	18
Riccione.....	34	22	53	2	0	1	112
Rimini.....	157	95	257	4	14	2	529
Saludecio.....	13	1	4	0	1	0	19
San Clemente.....	5	5	4	1	0	0	15
San Giovanni in Marignano.....	11	13	13	0	0	0	37
San Leo.....	3	2	1	0	0	0	6
Sant'Agata Feltria.....	3	3	1	0	0	0	7
Santarcangelo di Romagna.....	35	25	37	1	0	1	99
Talamello.....	0	2	1	0	0	0	3
Verucchio.....	16	4	10	0	2	0	32
<b>Rimini.....</b>	<b>425</b>	<b>243</b>	<b>522</b>	<b>10</b>	<b>18</b>	<b>5</b>	<b>1.223</b>
Montagna -RN-.....	5	4	2	0	1	0	12
Collina -RN-.....	117	50	79	1	3	0	250
Pianura -RN-.....	303	189	441	9	14	5	961
Valconca.....	66	19	34	1	1	0	121
Valmarecchia.....	41	30	31	0	3	0	105
Area del Basso Conca.....	51	33	72	1	0	0	157
Grandi Centri -RN-.....	157	95	257	4	14	2	529
Comuni di Cintura -RN-.....	110	66	128	4	0	3	311
Comuni Marittimi -RN-.....	257	151	391	8	14	4	825
Unione di Comuni Valmarecchia.....	76	55	68	1	3	1	204
Unione della Valconca.....	66	19	34	1	1	0	121

Fonte: StockView - Infocamere

Elaborazione: SIMET - Camera di commercio della Romagna - Forlì-Cesena e Rimini

TAB. CS.01.04.02 - Imprese attive per natura giuridica e territorio - F 42 - Ingegneria civile  
Rimini - Situazione al 31/12/2020

	Imprese individuali	Società di persone	Società di capitale	Consorzi	Cooperative	Altre forme	Totale
Bellaria-Igea Marina.....	0	1	2	0	0	0	3
Casteldelci.....	0	0	0	0	0	0	0
Cattolica.....	1	0	1	0	0	0	2
Coriano.....	1	0	3	0	0	0	4
Gemmano.....	0	0	0	0	0	0	0
Maiolo.....	0	0	0	0	0	0	0
Misano Adriatico.....	1	0	0	0	0	0	1
Mondaino.....	0	0	0	0	0	0	0
Montefiore Conca.....	0	0	0	0	0	0	0
Montegridolfo.....	0	0	0	0	0	0	0
Montescudo-Monte Colombo.....	0	0	0	0	0	0	0
Morciano di Romagna.....	0	0	1	0	0	0	1
Novafeltria.....	0	0	0	0	0	0	0
Pennabilli.....	0	0	0	0	0	0	0
Poggio Torriana.....	0	1	0	0	0	0	1
Riccione.....	0	0	0	0	0	0	0
Rimini.....	0	1	6	4	0	1	12
Saludecio.....	0	0	0	0	0	0	0
San Clemente.....	0	1	2	0	0	0	3
San Giovanni in Marignano.....	0	0	1	0	0	0	1
San Leo.....	0	0	2	0	0	0	2
Sant'Agata Feltria.....	0	0	0	0	0	0	0
Santarcangelo di Romagna.....	1	2	1	0	1	0	5
Talamello.....	0	0	0	0	0	0	0
Verucchio.....	0	0	1	0	0	0	1
<b>Rimini.....</b>	<b>4</b>	<b>6</b>	<b>20</b>	<b>4</b>	<b>1</b>	<b>1</b>	<b>36</b>
Montagna -RN-.....	0	0	0	0	0	0	0
Collina -RN-.....	1	2	9	0	0	0	12
Pianura -RN-.....	3	4	11	4	1	1	24
Valconca.....	0	1	3	0	0	0	4
Valmarecchia.....	0	1	3	0	0	0	4
Area del Basso Conca.....	2	0	2	0	0	0	4
Grandi Centri -RN-.....	0	1	6	4	0	1	12
Comuni di Cintura -RN-.....	2	3	6	0	1	0	12
Comuni Marittimi -RN-.....	2	2	9	4	0	1	18
Unione di Comuni Valmarecchia.....	1	3	4	0	1	0	9
Unione della Valconca.....	0	1	3	0	0	0	4

Fonte: StockView - Infocamere

Elaborazione: SIMET - Camera di commercio della Romagna - Forlì-Cesena e Rimini

TAB. CS.01.04.03 - Imprese attive per natura giuridica e territorio - F 43 - Lavori di costruzione specializzati  
Rimini - Situazione al 31/12/2020

	Imprese individuali	Società di persone	Società di capitale	Consorzi	Cooperative	Altre forme	Totale
Bellaria-Igea Marina.....	231	38	25	0	1	0	295
Casteldelci.....	2	0	0	0	0	0	2
Cattolica.....	139	20	19	0	1	0	179
Coriano.....	82	11	11	0	0	0	104
Gemmano.....	12	0	1	0	0	0	13
Maiolo.....	7	2	0	0	0	0	9
Misano Adriatico.....	170	18	20	0	0	0	208
Mondaino.....	12	0	0	0	0	0	12
Montefiore Conca.....	29	0	4	0	0	0	33
Montegridolfo.....	10	1	1	0	0	0	12
Montescudo-Monte Colombo.....	72	7	9	0	0	0	88
Morciano di Romagna.....	85	14	6	0	0	0	105
Novafeltria.....	51	5	5	0	0	0	61
Pennabilli.....	27	1	5	0	0	0	33
Poggio Torriana.....	42	0	8	0	0	0	50
Riccione.....	290	32	43	1	0	0	366
Rimini.....	1.082	122	213	2	3	0	1.422
Saludecio.....	37	4	2	0	0	0	43
San Clemente.....	75	7	7	1	0	0	90
San Giovanni in Marignano.....	90	15	11	0	0	0	116
San Leo.....	27	1	2	0	0	0	30
Sant'Agata Feltria.....	13	1	1	0	0	0	15
Santarcangelo di Romagna.....	163	22	27	0	0	0	212
Talamello.....	4	0	1	0	0	0	5
Verucchio.....	87	11	6	0	0	0	104
<b>Rimini.....</b>	<b>2.843</b>	<b>332</b>	<b>427</b>	<b>4</b>	<b>5</b>	<b>0</b>	<b>3.611</b>
Montagna -RN-.....	29	1	5	0	0	0	35
Collina -RN-.....	649	64	64	1	0	0	778
Pianura -RN-.....	2.165	267	358	3	5	0	2.798
Valconca.....	335	33	30	1	0	0	399
Valmarecchia.....	261	21	28	0	0	0	310
Area del Basso Conca.....	399	53	50	0	1	0	503
Grandi Centri -RN-.....	1.082	122	213	2	3	0	1.422
Comuni di Cintura -RN-.....	766	103	106	1	1	0	977
Comuni Marittimi -RN-.....	1.912	230	320	3	5	0	2.470
Unione di Comuni Valmarecchia.....	424	43	55	0	0	0	522
Unione della Valconca.....	335	33	30	1	0	0	399

Fonte: StockView - Infocamere

Elaborazione: SIMET - Camera di commercio della Romagna - Forlì-Cesena e Rimini

TAB. CS.01.05.01 - Imprese attive per natura giuridica e territorio - F 41.1 - Sviluppo di progetti immobiliari  
Rimini - Situazione al 31/12/2020

	Imprese individuali	Società di persone	Società di capitale	Consorzi	Cooperative	Altre forme	Totale
Bellaria-Igea Marina.....	1	0	2	1	0	0	4
Casteldelci.....	0	0	0	0	0	0	0
Cattolica.....	0	2	3	1	0	0	6
Coriano.....	0	0	1	0	0	0	1
Gemmano.....	0	0	0	0	0	0	0
Maiolo.....	0	0	0	0	0	0	0
Misano Adriatico.....	0	1	7	0	0	0	8
Mondaino.....	0	0	0	0	0	0	0
Montefiore Conca.....	0	0	0	0	0	0	0
Montegridolfo.....	0	0	0	0	0	0	0
Montescudo-Monte Colombo.....	0	0	0	0	0	0	0
Morciano di Romagna.....	0	1	5	0	0	0	6
Novafeltria.....	0	0	0	0	0	0	0
Pennabilli.....	0	0	0	0	0	0	0
Poggio Torriana.....	0	0	1	0	0	0	1
Riccione.....	1	5	8	1	0	1	16
Rimini.....	3	15	38	2	5	0	63
Saludecio.....	1	0	0	0	0	0	1
San Clemente.....	0	0	0	0	0	0	0
San Giovanni in Marignano.....	0	0	4	0	0	0	4
San Leo.....	0	0	0	0	0	0	0
Sant'Agata Feltria.....	0	0	0	0	0	0	0
Santarcangelo di Romagna.....	0	2	5	0	0	0	7
Talamello.....	0	0	0	0	0	0	0
Verucchio.....	0	1	0	0	0	0	1
<b>Rimini.....</b>	<b>6</b>	<b>27</b>	<b>74</b>	<b>5</b>	<b>5</b>	<b>1</b>	<b>118</b>
Montagna -RN-.....	0	0	0	0	0	0	0
Collina -RN-.....	1	2	7	0	0	0	10
Pianura -RN-.....	5	25	67	5	5	1	108
Valconca.....	1	1	5	0	0	0	7
Valmarecchia.....	0	1	1	0	0	0	2
Area del Basso Conca.....	0	3	14	1	0	0	18
Grandi Centri -RN-.....	3	15	38	2	5	0	63
Comuni di Cintura -RN-.....	2	7	16	2	0	1	28
Comuni Marittimi -RN-.....	5	23	58	5	5	1	97
Unione di Comuni Valmarecchia.....	0	3	6	0	0	0	9
Unione della Valconca.....	1	1	5	0	0	0	7

Fonte: StockView - Infocamere

Elaborazione: SIMET - Camera di commercio della Romagna - Forlì-Cesena e Rimini



TAB. CS.01.05.02 - Imprese attive per natura giuridica e territorio - F 41.2 - Costruzione di edifici residenziali e non residenziali

Rimini - Situazione al 31/12/2020

	Imprese individuali	Società di persone	Società di capitale	Consorzi	Cooperative	Altre forme	Totale
Bellaria-Igea Marina.....	24	14	20	0	0	1	59
Casteldelci.....	1	1	0	0	0	0	2
Cattolica.....	19	10	26	0	0	0	55
Coriano.....	15	5	15	0	0	0	35
Gemmano.....	11	1	1	0	0	0	13
Maiolo.....	0	1	1	0	0	0	2
Misano Adriatico.....	21	7	23	0	0	0	51
Mondaino.....	0	1	0	0	0	0	1
Montefiore Conca.....	5	3	1	0	0	0	9
Montegridolfo.....	2	2	0	0	0	0	4
Montescudo-Monte Colombo.....	19	1	4	0	0	0	24
Morciano di Romagna.....	11	4	15	0	0	0	30
Novafeltria.....	7	7	11	0	0	0	25
Pennabilli.....	4	3	2	0	1	0	10
Poggio Torriana.....	7	7	3	0	0	0	17
Riccione.....	33	16	45	1	0	0	95
Rimini.....	153	77	218	1	9	2	460
Saludecio.....	12	1	4	0	1	0	18
San Clemente.....	5	5	4	1	0	0	15
San Giovanni in Marignano.....	11	13	9	0	0	0	33
San Leo.....	3	2	1	0	0	0	6
Sant'Agata Feltria.....	3	3	1	0	0	0	7
Santarcangelo di Romagna.....	35	23	32	1	0	1	92
Talamello.....	0	2	1	0	0	0	3
Verucchio.....	16	3	10	0	2	0	31
<b>Rimini.....</b>	<b>417</b>	<b>212</b>	<b>447</b>	<b>4</b>	<b>13</b>	<b>4</b>	<b>1.097</b>
Montagna -RN-.....	5	4	2	0	1	0	12
Collina -RN-.....	116	48	72	1	3	0	240
Pianura -RN-.....	296	160	373	3	9	4	845
Valconca.....	65	18	29	1	1	0	114
Valmarecchia.....	41	29	30	0	3	0	103
Area del Basso Conca.....	51	30	58	0	0	0	139
Grandi Centri -RN-.....	153	77	218	1	9	2	460
Comuni di Cintura -RN-.....	107	58	112	2	0	2	281
Comuni Marittimi -RN-.....	250	124	332	2	9	3	720
Unione di Comuni Valmarecchia.....	76	52	62	1	3	1	195
Unione della Valconca.....	65	18	29	1	1	0	114

Fonte: StockView - Infocamere

Elaborazione: SIMET - Camera di commercio della Romagna - Forlì-Cesena e Rimini

TAB. CS.01.05.03 - Imprese attive per natura giuridica e territorio - F 42.1 - Costruzione di strade e ferrovie  
Rimini - Situazione al 31/12/2020

	Imprese individuali	Società di persone	Società di capitale	Consorzi	Cooperative	Altre forme	Totale
Bellaria-Igea Marina.....	0	1	0	0	0	0	1
Casteldelci.....	0	0	0	0	0	0	0
Cattolica.....	1	0	0	0	0	0	1
Coriano.....	1	0	1	0	0	0	2
Gemmano.....	0	0	0	0	0	0	0
Maiolo.....	0	0	0	0	0	0	0
Misano Adriatico.....	1	0	0	0	0	0	1
Mondaino.....	0	0	0	0	0	0	0
Montefiore Conca.....	0	0	0	0	0	0	0
Montegridolfo.....	0	0	0	0	0	0	0
Montescudo-Monte Colombo.....	0	0	0	0	0	0	0
Morciano di Romagna.....	0	0	0	0	0	0	0
Novafeltria.....	0	0	0	0	0	0	0
Pennabilli.....	0	0	0	0	0	0	0
Poggio Torriana.....	0	1	0	0	0	0	1
Riccione.....	0	0	0	0	0	0	0
Rimini.....	0	1	6	1	0	1	9
Saludecio.....	0	0	0	0	0	0	0
San Clemente.....	0	1	0	0	0	0	1
San Giovanni in Marignano.....	0	0	1	0	0	0	1
San Leo.....	0	0	2	0	0	0	2
Sant'Agata Feltria.....	0	0	0	0	0	0	0
Santarcangelo di Romagna.....	1	1	1	0	1	0	4
Talamello.....	0	0	0	0	0	0	0
Verucchio.....	0	0	1	0	0	0	1
<b>Rimini.....</b>	<b>4</b>	<b>5</b>	<b>12</b>	<b>1</b>	<b>1</b>	<b>1</b>	<b>24</b>
Montagna -RN-.....	0	0	0	0	0	0	0
Collina -RN-.....	1	2	4	0	0	0	7
Pianura -RN-.....	3	3	8	1	1	1	17
Valconca.....	0	1	0	0	0	0	1
Valmarecchia.....	0	1	3	0	0	0	4
Area del Basso Conca.....	2	0	1	0	0	0	3
Grandi Centri -RN-.....	0	1	6	1	0	1	9
Comuni di Cintura -RN-.....	2	2	2	0	1	0	7
Comuni Marittimi -RN-.....	2	2	6	1	0	1	12
Unione di Comuni Valmarecchia.....	1	2	4	0	1	0	8
Unione della Valconca.....	0	1	0	0	0	0	1

Fonte: StockView - Infocamere

Elaborazione: SIMET - Camera di commercio della Romagna - Forlì-Cesena e Rimini

TAB. CS.01.05.04 - Imprese attive per natura giuridica e territorio - F 42.2 - Costruzione di opere di pubblica utilità

Rimini - Situazione al 31/12/2020

	Imprese individuali	Società di persone	Società di capitale	Consorzi	Cooperative	Altre forme	Totale
Bellaria-Igea Marina.....	0	0	0	0	0	0	0
Casteldelci.....	0	0	0	0	0	0	0
Cattolica.....	0	0	0	0	0	0	0
Coriano.....	0	0	1	0	0	0	1
Gemmano.....	0	0	0	0	0	0	0
Maiolo.....	0	0	0	0	0	0	0
Misano Adriatico.....	0	0	0	0	0	0	0
Mondaino.....	0	0	0	0	0	0	0
Montefiore Conca.....	0	0	0	0	0	0	0
Montegridolfo.....	0	0	0	0	0	0	0
Montescudo-Monte Colombo.....	0	0	0	0	0	0	0
Morciano di Romagna.....	0	0	0	0	0	0	0
Novafeltria.....	0	0	0	0	0	0	0
Pennabilli.....	0	0	0	0	0	0	0
Poggio Torriana.....	0	0	0	0	0	0	0
Riccione.....	0	0	0	0	0	0	0
Rimini.....	0	0	0	0	0	0	0
Saludecio.....	0	0	0	0	0	0	0
San Clemente.....	0	0	0	0	0	0	0
San Giovanni in Marignano.....	0	0	0	0	0	0	0
San Leo.....	0	0	0	0	0	0	0
Sant'Agata Feltria.....	0	0	0	0	0	0	0
Santarcangelo di Romagna.....	0	1	0	0	0	0	1
Talamello.....	0	0	0	0	0	0	0
Verucchio.....	0	0	0	0	0	0	0
<b>Rimini.....</b>	<b>0</b>	<b>1</b>	<b>1</b>	<b>0</b>	<b>0</b>	<b>0</b>	<b>2</b>
Montagna -RN-.....	0	0	0	0	0	0	0
Collina -RN-.....	0	0	1	0	0	0	1
Pianura -RN-.....	0	1	0	0	0	0	1
Valconca.....	0	0	0	0	0	0	0
Valmarecchia.....	0	0	0	0	0	0	0
Area del Basso Conca.....	0	0	0	0	0	0	0
Grandi Centri -RN-.....	0	0	0	0	0	0	0
Comuni di Cintura -RN-.....	0	1	1	0	0	0	2
Comuni Marittimi -RN-.....	0	0	0	0	0	0	0
Unione di Comuni Valmarecchia.....	0	1	0	0	0	0	1
Unione della Valconca.....	0	0	0	0	0	0	0

Fonte: StockView - Infocamere

Elaborazione: SIMET - Camera di commercio della Romagna - Forlì-Cesena e Rimini

TAB. CS.01.05.05 - Imprese attive per natura giuridica e territorio - F 42.9 - Costruzione di altre opere di ingegneria civile  
Rimini - Situazione al 31/12/2020

	Imprese individuali	Società di persone	Società di capitale	Consorzi	Cooperative	Altre forme	Totale
Bellaria-Igea Marina.....	0	0	2	0	0	0	2
Casteldelci.....	0	0	0	0	0	0	0
Cattolica.....	0	0	1	0	0	0	1
Coriano.....	0	0	1	0	0	0	1
Gemmano.....	0	0	0	0	0	0	0
Maiolo.....	0	0	0	0	0	0	0
Misano Adriatico.....	0	0	0	0	0	0	0
Mondaino.....	0	0	0	0	0	0	0
Montefiore Conca.....	0	0	0	0	0	0	0
Montegridolfo.....	0	0	0	0	0	0	0
Montescudo-Monte Colombo.....	0	0	0	0	0	0	0
Morciano di Romagna.....	0	0	1	0	0	0	1
Novafeltria.....	0	0	0	0	0	0	0
Pennabilli.....	0	0	0	0	0	0	0
Poggio Torriana.....	0	0	0	0	0	0	0
Riccione.....	0	0	0	0	0	0	0
Rimini.....	0	0	0	1	0	0	1
Saludecio.....	0	0	0	0	0	0	0
San Clemente.....	0	0	2	0	0	0	2
San Giovanni in Marignano.....	0	0	0	0	0	0	0
San Leo.....	0	0	0	0	0	0	0
Sant'Agata Feltria.....	0	0	0	0	0	0	0
Santarcangelo di Romagna.....	0	0	0	0	0	0	0
Talamello.....	0	0	0	0	0	0	0
Verucchio.....	0	0	0	0	0	0	0
<b>Rimini.....</b>	<b>0</b>	<b>0</b>	<b>7</b>	<b>1</b>	<b>0</b>	<b>0</b>	<b>8</b>
Montagna -RN-.....	0	0	0	0	0	0	0
Collina -RN-.....	0	0	4	0	0	0	4
Pianura -RN-.....	0	0	3	1	0	0	4
Valconca.....	0	0	3	0	0	0	3
Valmarecchia.....	0	0	0	0	0	0	0
Area del Basso Conca.....	0	0	1	0	0	0	1
Grandi Centri -RN-.....	0	0	0	1	0	0	1
Comuni di Cintura -RN-.....	0	0	3	0	0	0	3
Comuni Marittimi -RN-.....	0	0	3	1	0	0	4
Unione di Comuni Valmarecchia.....	0	0	0	0	0	0	0
Unione della Valconca.....	0	0	3	0	0	0	3

Fonte: StockView - Infocamere

Elaborazione: SIMET - Camera di commercio della Romagna - Forlì-Cesena e Rimini

TAB. CS.01.05.06 - Imprese attive per natura giuridica e territorio - F 43.1 - Demolizione e preparazione del cantiere edile  
Rimini - Situazione al 31/12/2020

	Imprese individuali	Società di persone	Società di capitale	Consorzi	Cooperative	Altre forme	Totale
Bellaria-Igea Marina.....	2	0	0	0	0	0	2
Casteldelci.....	0	0	0	0	0	0	0
Cattolica.....	2	0	0	0	0	0	2
Coriano.....	2	1	1	0	0	0	4
Gemmano.....	1	0	0	0	0	0	1
Maiolo.....	0	1	0	0	0	0	1
Misano Adriatico.....	0	1	0	0	0	0	1
Mondaino.....	2	0	0	0	0	0	2
Montefiore Conca.....	1	0	0	0	0	0	1
Montegridolfo.....	0	0	0	0	0	0	0
Montescudo-Monte Colombo.....	4	2	0	0	0	0	6
Morciano di Romagna.....	1	2	0	0	0	0	3
Novafeltria.....	0	2	0	0	0	0	2
Pennabilli.....	0	1	0	0	0	0	1
Poggio Torriana.....	2	0	0	0	0	0	2
Riccione.....	0	0	1	0	0	0	1
Rimini.....	7	1	6	0	0	0	14
Saludecio.....	0	0	0	0	0	0	0
San Clemente.....	1	0	0	0	0	0	1
San Giovanni in Marignano.....	2	0	1	0	0	0	3
San Leo.....	0	0	0	0	0	0	0
Sant'Agata Feltria.....	1	0	0	0	0	0	1
Santarcangelo di Romagna.....	5	2	3	0	0	0	10
Talamello.....	0	0	1	0	0	0	1
Verucchio.....	1	1	0	0	0	0	2
<b>Rimini.....</b>	<b>34</b>	<b>14</b>	<b>13</b>	<b>0</b>	<b>0</b>	<b>0</b>	<b>61</b>
Montagna -RN-.....	0	1	0	0	0	0	1
Collina -RN-.....	16	9	2	0	0	0	27
Pianura -RN-.....	18	4	11	0	0	0	33
Valconca.....	10	4	0	0	0	0	14
Valmarecchia.....	4	5	1	0	0	0	10
Area del Basso Conca.....	4	1	1	0	0	0	6
Grandi Centri -RN-.....	7	1	6	0	0	0	14
Comuni di Cintura -RN-.....	9	3	5	0	0	0	17
Comuni Marittimi -RN-.....	11	2	7	0	0	0	20
Unione di Comuni Valmarecchia.....	9	7	4	0	0	0	20
Unione della Valconca.....	10	4	0	0	0	0	14

Fonte: StockView - Infocamere

Elaborazione: SIMET - Camera di commercio della Romagna - Forlì-Cesena e Rimini

TAB. CS.01.05.07 - Imprese attive per natura giuridica e territorio - F 43.2 - Installazione di impianti elettrici, idraulici ed altri lavori di costruzione e installazione  
Rimini - Situazione al 31/12/2020

	Imprese individuali	Società di persone	Società di capitale	Consorzi	Cooperative	Altre forme	Totale
Bellaria-Igea Marina.....	45	19	9	0	0	0	73
Casteldelci.....	0	0	0	0	0	0	0
Cattolica.....	27	6	6	0	0	0	39
Coriano.....	27	5	4	0	0	0	36
Gemmano.....	1	0	1	0	0	0	2
Maiolo.....	2	1	0	0	0	0	3
Misano Adriatico.....	40	10	10	0	0	0	60
Mondaino.....	3	0	0	0	0	0	3
Montefiore Conca.....	4	0	1	0	0	0	5
Montegridolfo.....	1	0	0	0	0	0	1
Montescudo-Monte Colombo.....	13	3	1	0	0	0	17
Morciano di Romagna.....	10	7	2	0	0	0	19
Novafeltria.....	10	2	3	0	0	0	15
Pennabilli.....	6	0	3	0	0	0	9
Poggio Torriana.....	7	0	5	0	0	0	12
Riccione.....	61	19	27	0	0	0	107
Rimini.....	234	75	112	1	2	0	424
Saludecio.....	7	0	0	0	0	0	7
San Clemente.....	15	5	3	1	0	0	24
San Giovanni in Marignano.....	21	10	7	0	0	0	38
San Leo.....	2	0	1	0	0	0	3
Sant'Agata Feltria.....	2	0	1	0	0	0	3
Santarcangelo di Romagna.....	43	12	14	0	0	0	69
Talamello.....	0	0	0	0	0	0	0
Verucchio.....	24	6	4	0	0	0	34
<b>Rimini.....</b>	<b>606</b>	<b>180</b>	<b>214</b>	<b>2</b>	<b>2</b>	<b>0</b>	<b>1.004</b>
Montagna -RN-.....	6	0	3	0	0	0	9
Collina -RN-.....	129	29	26	1	0	0	185
Pianura -RN-.....	471	151	185	1	2	0	810
Valconca.....	55	15	8	1	0	0	79
Valmarecchia.....	53	9	17	0	0	0	79
Area del Basso Conca.....	88	26	23	0	0	0	137
Grandi Centri -RN-.....	234	75	112	1	2	0	424
Comuni di Cintura -RN-.....	176	55	54	0	0	0	285
Comuni Marittimi -RN-.....	407	129	164	1	2	0	703
Unione di Comuni Valmarecchia.....	96	21	31	0	0	0	148
Unione della Valconca.....	55	15	8	1	0	0	79

Fonte: StockView - Infocamere

Elaborazione: SIMET - Camera di commercio della Romagna - Forlì-Cesena e Rimini

TAB. CS.01.05.08 - Imprese attive per natura giuridica e territorio - F 43.3 - Completamento e finitura di edifici  
Rimini - Situazione al 31/12/2020

	Imprese individuali	Società di persone	Società di capitale	Consorzi	Cooperative	Altre forme	Totale
Bellaria-Igea Marina.....	169	16	13	0	1	0	199
Casteldelci.....	2	0	0	0	0	0	2
Cattolica.....	100	14	13	0	1	0	128
Coriano.....	52	5	4	0	0	0	61
Gemmano.....	8	0	0	0	0	0	8
Maiolo.....	4	0	0	0	0	0	4
Misano Adriatico.....	112	5	7	0	0	0	124
Mondaino.....	7	0	0	0	0	0	7
Montefiore Conca.....	23	0	3	0	0	0	26
Montegridolfo.....	9	0	1	0	0	0	10
Montescudo-Monte Colombo.....	54	1	6	0	0	0	61
Morciano di Romagna.....	68	4	4	0	0	0	76
Novafeltria.....	39	1	2	0	0	0	42
Pennabilli.....	19	0	2	0	0	0	21
Poggio Torriana.....	27	0	3	0	0	0	30
Riccione.....	216	11	13	1	0	0	241
Rimini.....	801	34	79	1	1	0	916
Saludecio.....	27	1	1	0	0	0	29
San Clemente.....	53	2	3	0	0	0	58
San Giovanni in Marignano.....	63	4	2	0	0	0	69
San Leo.....	21	1	0	0	0	0	22
Sant'Agata Feltria.....	8	0	0	0	0	0	8
Santarcangelo di Romagna.....	104	3	8	0	0	0	115
Talamello.....	4	0	0	0	0	0	4
Verucchio.....	56	4	2	0	0	0	62
<b>Rimini.....</b>	<b>2.049</b>	<b>106</b>	<b>166</b>	<b>2</b>	<b>3</b>	<b>0</b>	<b>2.326</b>
Montagna -RN-.....	21	0	2	0	0	0	23
Collina -RN-.....	463	19	29	0	0	0	511
Pianura -RN-.....	1.565	87	135	2	3	0	1.792
Valconca.....	251	8	18	0	0	0	277
Valmarecchia.....	181	6	9	0	0	0	196
Area del Basso Conca.....	275	23	22	0	1	0	321
Grandi Centri -RN-.....	801	34	79	1	1	0	916
Comuni di Cintura -RN-.....	541	35	38	1	1	0	616
Comuni Marittimi -RN-.....	1.398	80	125	2	3	0	1.608
Unione di Comuni Valmarecchia.....	285	9	17	0	0	0	311
Unione della Valconca.....	251	8	18	0	0	0	277

Fonte: StockView - Infocamere

Elaborazione: SIMET - Camera di commercio della Romagna - Forlì-Cesena e Rimini

TAB. CS.01.05.09 - Imprese attive per natura giuridica e territorio - F 43.9 - Altri lavori specializzati di costruzione  
Rimini - Situazione al 31/12/2020

	Imprese individuali	Società di persone	Società di capitale	Consorzi	Cooperative	Altre forme	Totale
Bellaria-Igea Marina.....	15	3	3	0	0	0	21
Casteldelci.....	0	0	0	0	0	0	0
Cattolica.....	10	0	0	0	0	0	10
Coriano.....	1	0	2	0	0	0	3
Gemmano.....	2	0	0	0	0	0	2
Maiolo.....	1	0	0	0	0	0	1
Misano Adriatico.....	18	2	3	0	0	0	23
Mondaino.....	0	0	0	0	0	0	0
Montefiore Conca.....	1	0	0	0	0	0	1
Montegridolfo.....	0	1	0	0	0	0	1
Montescudo-Monte Colombo.....	1	1	2	0	0	0	4
Morciano di Romagna.....	6	1	0	0	0	0	7
Novafeltria.....	2	0	0	0	0	0	2
Pennabilli.....	2	0	0	0	0	0	2
Poggio Torriana.....	6	0	0	0	0	0	6
Riccione.....	13	2	2	0	0	0	17
Rimini.....	40	12	16	0	0	0	68
Saludecio.....	3	3	1	0	0	0	7
San Clemente.....	6	0	1	0	0	0	7
San Giovanni in Marignano.....	4	1	1	0	0	0	6
San Leo.....	4	0	1	0	0	0	5
Sant'Agata Feltria.....	2	1	0	0	0	0	3
Santarcangelo di Romagna.....	11	5	2	0	0	0	18
Talamello.....	0	0	0	0	0	0	0
Verucchio.....	6	0	0	0	0	0	6
<b>Rimini.....</b>	<b>154</b>	<b>32</b>	<b>34</b>	<b>0</b>	<b>0</b>	<b>0</b>	<b>220</b>
Montagna -RN-.....	2	0	0	0	0	0	2
Collina -RN-.....	41	7	7	0	0	0	55
Pianura -RN-.....	111	25	27	0	0	0	163
Valconca.....	19	6	4	0	0	0	29
Valmarecchia.....	23	1	1	0	0	0	25
Area del Basso Conca.....	32	3	4	0	0	0	39
Grandi Centri -RN-.....	40	12	16	0	0	0	68
Comuni di Cintura -RN-.....	40	10	9	0	0	0	59
Comuni Marittimi -RN-.....	96	19	24	0	0	0	139
Unione di Comuni Valmarecchia.....	34	6	3	0	0	0	43
Unione della Valconca.....	19	6	4	0	0	0	29

Fonte: StockView - Infocamere

Elaborazione: SIMET - Camera di commercio della Romagna - Forlì-Cesena e Rimini



## Unità locali attive per tipo di unità locale

---

TAB. CS.02.01 - Unità locali delle imprese attive per tipologia di unità locale e divisione Ateco - F - Costruzioni  
 Rimini - Situazione al 31/12/2020

	Sedi	Unità locali con sede in provincia	Prime unità locali con sede fuori provincia	Altre unità locali	Totale
F 41 - Costruzione di edifici.....	1.223	80	81	5	1.389
F 42 - Ingegneria civile.....	36	3	9	2	50
F 43 - Lavori di costruzione specializzati.....	3.611	192	62	2	3.867
<b>F - Costruzioni.....</b>	<b>4.870</b>	<b>275</b>	<b>152</b>	<b>9</b>	<b>5.306</b>

Fonte: StockView - Infocamere

Elaborazione: SIMET - Camera di commercio della Romagna - Forlì-Cesena e Rimini

TAB. CS.02.02 - Unità locali delle imprese attive per tipologia di unità locale e gruppo Ateco - F - Costruzioni  
Rimini - Situazione al 31/12/2020

	Sedi	Unità locali con sede in provincia	Prime unità locali con sede fuori provincia	Altre unità locali	Totale
F 41.0 - Costruzione di edifici.....	8	1	0	0	9
F 41.1 - Sviluppo di progetti immobiliari.....	118	9	7	0	134
F 41.2 - Costruzione di edifici residenziali ..	1.097	70	74	5	1.246
F 42.0 - Ingegneria civile.....	2	0	0	0	2
F 42.1 - Costruzione di strade e ferrovie.....	24	2	2	0	28
F 42.2 - Costruzione di opere di pubblica uti..	2	0	2	1	5
F 42.9 - Costruzione di altre opere di ingegn..	8	1	5	1	15
F 43.0 - Lavori di costruzione specializzati.....	0	0	0	0	0
F 43.1 - Demolizione e preparazione del canti..	61	9	4	0	74
F 43.2 - Installazione di impianti elettrici,..	1.004	112	41	1	1.158
F 43.3 - Completamento e finitura di edifici.....	2.326	60	15	0	2.401
F 43.9 - Altri lavori specializzati di costru..	220	11	2	1	234
<b>F - Costruzioni.....</b>	<b>4.870</b>	<b>275</b>	<b>152</b>	<b>9</b>	<b>5.306</b>

Fonte: StockView - Infocamere

Elaborazione: SIMET - Camera di commercio della Romagna - Forlì-Cesena e Rimini

TAB. CS.02.03 - Unità locali delle imprese attive per tipologia di unità locale e territorio - F - Costruzioni  
Rimini - Situazione al 31/12/2020

	Sedi	Unità locali con sede in provincia	Prime unità locali con sede fuori provincia	Altre unità locali	Totale
Bellaria-Igea Marina.....	362	19	8	0	389
Casteldelci.....	4	0	0	0	4
Cattolica.....	242	14	8	0	264
Coriano.....	144	13	2	0	159
Gemmano.....	26	1	0	0	27
Maiolo.....	11	1	0	0	12
Misano Adriatico.....	268	22	4	1	295
Mondaino.....	13	1	0	0	14
Montefiore Conca.....	42	1	1	0	44
Montegridolfo.....	16	1	1	0	18
Montescudo-Monte Colombo.....	112	4	0	0	116
Morciano di Romagna.....	142	6	1	1	150
Novafeltria.....	86	11	0	0	97
Pennabilli.....	43	3	2	1	49
Poggio Torriana.....	69	0	7	1	77
Riccione.....	478	43	9	0	530
Rimini.....	1.963	101	85	5	2.154
Saludecio.....	62	2	1	0	65
San Clemente.....	108	4	0	0	112
San Giovanni in Marignano.....	154	2	4	0	160
San Leo.....	38	4	2	0	44
Sant'Agata Feltria.....	22	1	2	0	25
Santarcangelo di Romagna.....	316	10	14	0	340
Talamello.....	8	3	0	0	11
Verucchio.....	137	6	1	0	144
<b>Rimini.....</b>	<b>4.870</b>	<b>275</b>	<b>152</b>	<b>9</b>	<b>5.306</b>
Montagna -RN-.....	47	3	2	1	53
Collina -RN-.....	1.040	61	18	2	1.121
Pianura -RN-.....	3.783	211	132	6	4.132
Valconca.....	524	22	4	1	551
Valmarecchia.....	419	29	14	2	464
Area del Basso Conca.....	664	38	16	1	719
Grandi Centri -RN-.....	1.963	101	85	5	2.154
Comuni di Cintura -RN-.....	1.300	85	33	0	1.418
Comuni Marittimi -RN-.....	3.313	199	114	6	3.632
Unione di Comuni Valmarecchia.....	735	39	28	2	804
Unione della Valconca.....	524	22	4	1	551

Fonte: StockView - Infocamere

Elaborazione: SIMET - Camera di commercio della Romagna - Forlì-Cesena e Rimini

TAB. CS.02.04.01 - Unità locali delle imprese attive per tipologia di unità locale e territorio - F 41 - Costruzione di edifici

Rimini - Situazione al 31/12/2020

	Sedi	Unità locali con sede in provincia	Prime unità locali con sede fuori provincia	Altre unità locali	Totale
Bellaria-Igea Marina.....	64	6	8	0	78
Casteldelci.....	2	0	0	0	2
Cattolica.....	61	6	5	0	72
Coriano.....	36	5	1	0	42
Gemmano.....	13	1	0	0	14
Maiolo.....	2	0	0	0	2
Misano Adriatico.....	59	5	1	1	66
Mondaino.....	1	0	0	0	1
Montefiore Conca.....	9	0	1	0	10
Montegridolfo.....	4	0	1	0	5
Montescudo-Monte Colombo.....	24	0	0	0	24
Morciano di Romagna.....	36	1	1	1	39
Novafeltria.....	25	3	0	0	28
Pennabilli.....	10	1	2	1	14
Poggio Torriana.....	18	0	3	0	21
Riccione.....	112	12	5	0	129
Rimini.....	529	30	42	2	603
Saludecio.....	19	0	1	0	20
San Clemente.....	15	1	0	0	16
San Giovanni in Marignano.....	37	0	4	0	41
San Leo.....	6	0	0	0	6
Sant'Agata Feltria.....	7	1	0	0	8
Santarcangelo di Romagna.....	99	3	6	0	108
Talamello.....	3	3	0	0	6
Verucchio.....	32	1	0	0	33
<b>Rimini.....</b>	<b>1.223</b>	<b>80</b>	<b>81</b>	<b>5</b>	<b>1.389</b>
Montagna -RN-.....	12	1	2	1	16
Collina -RN-.....	250	17	8	1	276
Pianura -RN-.....	961	62	71	3	1.097
Valconca.....	121	4	4	1	130
Valmarecchia.....	105	9	5	1	120
Area del Basso Conca.....	157	11	10	1	179
Grandi Centri -RN-.....	529	30	42	2	603
Comuni di Cintura -RN-.....	311	26	20	0	357
Comuni Marittimi -RN-.....	825	59	61	3	948
Unione di Comuni Valmarecchia.....	204	12	11	1	228
Unione della Valconca.....	121	4	4	1	130

Fonte: StockView - Infocamere

Elaborazione: SIMET - Camera di commercio della Romagna - Forlì-Cesena e Rimini

TAB. CS.02.04.02 - Unità locali delle imprese attive per tipologia di unità locale e territorio - F 42 - Ingegneria civile

Rimini - Situazione al 31/12/2020

	Sedi	Unità locali con sede in provincia	Prime unità locali con sede fuori provincia	Altre unità locali	Totale
Bellaria-Igea Marina.....	3	0	0	0	3
Casteldelci.....	0	0	0	0	0
Cattolica.....	2	0	0	0	2
Coriano.....	4	1	0	0	5
Gemmano.....	0	0	0	0	0
Maiolo.....	0	0	0	0	0
Misano Adriatico.....	1	0	1	0	2
Mondaino.....	0	0	0	0	0
Montefiore Conca.....	0	0	0	0	0
Montegridolfo.....	0	0	0	0	0
Montescudo-Monte Colombo.....	0	0	0	0	0
Morciano di Romagna.....	1	0	0	0	1
Novafeltria.....	0	0	0	0	0
Pennabilli.....	0	0	0	0	0
Poggio Torriana.....	1	0	2	1	4
Riccione.....	0	0	0	0	0
Rimini.....	12	0	5	1	18
Saludecio.....	0	0	0	0	0
San Clemente.....	3	0	0	0	3
San Giovanni in Marignano.....	1	0	0	0	1
San Leo.....	2	1	0	0	3
Sant'Agata Feltria.....	0	0	0	0	0
Santarcangelo di Romagna.....	5	0	1	0	6
Talamello.....	0	0	0	0	0
Verucchio.....	1	1	0	0	2
<b>Rimini.....</b>	<b>36</b>	<b>3</b>	<b>9</b>	<b>2</b>	<b>50</b>
Montagna -RN-.....	0	0	0	0	0
Collina -RN-.....	12	3	2	1	18
Pianura -RN-.....	24	0	7	1	32
Valconca.....	4	0	0	0	4
Valmarecchia.....	4	2	2	1	9
Area del Basso Conca.....	4	0	1	0	5
Grandi Centri -RN-.....	12	0	5	1	18
Comuni di Cintura -RN-.....	12	1	1	0	14
Comuni Marittimi -RN-.....	18	0	6	1	25
Unione di Comuni Valmarecchia.....	9	2	3	1	15
Unione della Valconca.....	4	0	0	0	4

Fonte: StockView - Infocamere

Elaborazione: SIMET - Camera di commercio della Romagna - Forlì-Cesena e Rimini

TAB. CS.02.04.03 - Unità locali delle imprese attive per tipologia di unità locale e territorio - F 43 - Lavori di costruzione specializzati  
Rimini - Situazione al 31/12/2020

	Sedi	Unità locali con sede in provincia	Prime unità locali con sede fuori provincia	Altre unità locali	Totale
Bellaria-Igea Marina.....	295	13	0	0	308
Casteldelci.....	2	0	0	0	2
Cattolica.....	179	8	3	0	190
Coriano.....	104	7	1	0	112
Gemmano.....	13	0	0	0	13
Maiolo.....	9	1	0	0	10
Misano Adriatico.....	208	17	2	0	227
Mondaino.....	12	1	0	0	13
Montefiore Conca.....	33	1	0	0	34
Montegridolfo.....	12	1	0	0	13
Montescudo-Monte Colombo.....	88	4	0	0	92
Morciano di Romagna.....	105	5	0	0	110
Novafeltria.....	61	8	0	0	69
Pennabilli.....	33	2	0	0	35
Poggio Torriana.....	50	0	2	0	52
Riccione.....	366	31	4	0	401
Rimini.....	1.422	71	38	2	1.533
Saludecio.....	43	2	0	0	45
San Clemente.....	90	3	0	0	93
San Giovanni in Marignano.....	116	2	0	0	118
San Leo.....	30	3	2	0	35
Sant'Agata Feltria.....	15	0	2	0	17
Santarcangelo di Romagna.....	212	7	7	0	226
Talamello.....	5	0	0	0	5
Verucchio.....	104	4	1	0	109
<b>Rimini.....</b>	<b>3.611</b>	<b>192</b>	<b>62</b>	<b>2</b>	<b>3.867</b>
Montagna -RN-.....	35	2	0	0	37
Collina -RN-.....	778	41	8	0	827
Pianura -RN-.....	2.798	149	54	2	3.003
Valconca.....	399	18	0	0	417
Valmarecchia.....	310	18	7	0	335
Area del Basso Conca.....	503	27	5	0	535
Grandi Centri -RN-.....	1.422	71	38	2	1.533
Comuni di Cintura -RN-.....	977	58	12	0	1.047
Comuni Marittimi -RN-.....	2.470	140	47	2	2.659
Unione di Comuni Valmarecchia.....	522	25	14	0	561
Unione della Valconca.....	399	18	0	0	417

Fonte: StockView - Infocamere

Elaborazione: SIMET - Camera di commercio della Romagna - Forlì-Cesena e Rimini

TAB. CS.02.05.01 - Unità locali delle imprese attive per tipologia di unità locale e territorio - F 41.1 - Sviluppo di progetti immobiliari  
Rimini - Situazione al 31/12/2020

	Sedi	Unità locali con sede in provincia	Prime unità locali con sede fuori provincia	Altre unità locali	Totale
Bellaria-Igea Marina.....	4	1	0	0	5
Casteldelci.....	0	0	0	0	0
Cattolica.....	6	1	1	0	8
Coriano.....	1	0	1	0	2
Gemmano.....	0	0	0	0	0
Maiolo.....	0	0	0	0	0
Misano Adriatico.....	8	1	0	0	9
Mondaino.....	0	0	0	0	0
Montefiore Conca.....	0	0	0	0	0
Montegridolfo.....	0	0	0	0	0
Montescudo-Monte Colombo.....	0	0	0	0	0
Morciano di Romagna.....	6	0	0	0	6
Novafeltria.....	0	0	0	0	0
Pennabilli.....	0	0	0	0	0
Poggio Torriana.....	1	0	0	0	1
Riccione.....	16	2	1	0	19
Rimini.....	63	4	4	0	71
Saludecio.....	1	0	0	0	1
San Clemente.....	0	0	0	0	0
San Giovanni in Marignano.....	4	0	0	0	4
San Leo.....	0	0	0	0	0
Sant'Agata Feltria.....	0	0	0	0	0
Santarcangelo di Romagna.....	7	0	0	0	7
Talamello.....	0	0	0	0	0
Verucchio.....	1	0	0	0	1
<b>Rimini.....</b>	<b>118</b>	<b>9</b>	<b>7</b>	<b>0</b>	<b>134</b>
Montagna -RN-.....	0	0	0	0	0
Collina -RN-.....	10	0	1	0	11
Pianura -RN-.....	108	9	6	0	123
Valconca.....	7	0	0	0	7
Valmarecchia.....	2	0	0	0	2
Area del Basso Conca.....	18	2	1	0	21
Grandi Centri -RN-.....	63	4	4	0	71
Comuni di Cintura -RN-.....	28	3	2	0	33
Comuni Marittimi -RN-.....	97	9	6	0	112
Unione di Comuni Valmarecchia.....	9	0	0	0	9
Unione della Valconca.....	7	0	0	0	7

Fonte: StockView - Infocamere

Elaborazione: SIMET - Camera di commercio della Romagna - Forlì-Cesena e Rimini



TAB. CS.02.05.02 - Unità locali delle imprese attive per tipologia di unità locale e territorio - F 41.2 - Costruzione di edifici residenziali e non residenziali  
Rimini - Situazione al 31/12/2020

	Sedi	Unità locali con sede in provincia	Prime unità locali con sede fuori provincia	Altre unità locali	Totale
Bellaria-Igea Marina.....	59	5	8	0	72
Casteldelci.....	2	0	0	0	2
Cattolica.....	55	5	4	0	64
Coriano.....	35	5	0	0	40
Gemmano.....	13	1	0	0	14
Maiolo.....	2	0	0	0	2
Misano Adriatico.....	51	4	1	1	57
Mondaino.....	1	0	0	0	1
Montefiore Conca.....	9	0	1	0	10
Montegridolfo.....	4	0	1	0	5
Montescudo-Monte Colombo.....	24	0	0	0	24
Morciano di Romagna.....	30	1	1	1	33
Novafeltria.....	25	3	0	0	28
Pennabilli.....	10	1	2	1	14
Poggio Torriana.....	17	0	3	0	20
Riccione.....	95	10	4	0	109
Rimini.....	460	25	38	2	525
Saludecio.....	18	0	1	0	19
San Clemente.....	15	1	0	0	16
San Giovanni in Marignano.....	33	0	4	0	37
San Leo.....	6	0	0	0	6
Sant'Agata Feltria.....	7	1	0	0	8
Santarcangelo di Romagna.....	92	3	6	0	101
Talamello.....	3	3	0	0	6
Verucchio.....	31	1	0	0	32
<b>Rimini.....</b>	<b>1.097</b>	<b>70</b>	<b>74</b>	<b>5</b>	<b>1.246</b>
Montagna -RN-.....	12	1	2	1	16
Collina -RN-.....	240	17	7	1	265
Pianura -RN-.....	845	52	65	3	965
Valconca.....	114	4	4	1	123
Valmarecchia.....	103	9	5	1	118
Area del Basso Conca.....	139	9	9	1	158
Grandi Centri -RN-.....	460	25	38	2	525
Comuni di Cintura -RN-.....	281	23	18	0	322
Comuni Marittimi -RN-.....	720	49	55	3	827
Unione di Comuni Valmarecchia.....	195	12	11	1	219
Unione della Valconca.....	114	4	4	1	123

Fonte: StockView - Infocamere

Elaborazione: SIMET - Camera di commercio della Romagna - Forlì-Cesena e Rimini

TAB. CS.02.05.03 - Unità locali delle imprese attive per tipologia di unità locale e territorio - F 42.1 - Costruzione di strade e ferrovie  
Rimini - Situazione al 31/12/2020

	Sedi	Unità locali con sede in provincia	Prime unità locali con sede fuori provincia	Altre unità locali	Totale
Bellaria-Igea Marina.....	1	0	0	0	1
Casteldelci.....	0	0	0	0	0
Cattolica.....	1	0	0	0	1
Coriano.....	2	0	0	0	2
Gemmano.....	0	0	0	0	0
Maiolo.....	0	0	0	0	0
Misano Adriatico.....	1	0	0	0	1
Mondaino.....	0	0	0	0	0
Montefiore Conca.....	0	0	0	0	0
Montegridolfo.....	0	0	0	0	0
Montescudo-Monte Colombo.....	0	0	0	0	0
Morciano di Romagna.....	0	0	0	0	0
Novafeltria.....	0	0	0	0	0
Pennabilli.....	0	0	0	0	0
Poggio Torriana.....	1	0	0	0	1
Riccione.....	0	0	0	0	0
Rimini.....	9	0	1	0	10
Saludecio.....	0	0	0	0	0
San Clemente.....	1	0	0	0	1
San Giovanni in Marignano.....	1	0	0	0	1
San Leo.....	2	1	0	0	3
Sant'Agata Feltria.....	0	0	0	0	0
Santarcangelo di Romagna.....	4	0	1	0	5
Talamello.....	0	0	0	0	0
Verucchio.....	1	1	0	0	2
<b>Rimini.....</b>	<b>24</b>	<b>2</b>	<b>2</b>	<b>0</b>	<b>28</b>
Montagna -RN-.....	0	0	0	0	0
Collina -RN-.....	7	2	0	0	9
Pianura -RN-.....	17	0	2	0	19
Valconca.....	1	0	0	0	1
Valmarecchia.....	4	2	0	0	6
Area del Basso Conca.....	3	0	0	0	3
Grandi Centri -RN-.....	9	0	1	0	10
Comuni di Cintura -RN-.....	7	0	1	0	8
Comuni Marittimi -RN-.....	12	0	1	0	13
Unione di Comuni Valmarecchia.....	8	2	1	0	11
Unione della Valconca.....	1	0	0	0	1

Fonte: StockView - Infocamere

Elaborazione: SIMET - Camera di commercio della Romagna - Forlì-Cesena e Rimini

TAB. CS.02.05.04 - Unità locali delle imprese attive per tipologia di unità locale e territorio - F 42.2 - Costruzione di opere di pubblica utilità  
Rimini - Situazione al 31/12/2020

	Sedi	Unità locali con sede in provincia	Prime unità locali con sede fuori provincia	Altre unità locali	Totale
Bellaria-Igea Marina.....	0	0	0	0	0
Casteldelci.....	0	0	0	0	0
Cattolica.....	0	0	0	0	0
Coriano.....	1	0	0	0	1
Gemmano.....	0	0	0	0	0
Maiolo.....	0	0	0	0	0
Misano Adriatico.....	0	0	0	0	0
Mondaino.....	0	0	0	0	0
Montefiore Conca.....	0	0	0	0	0
Montegridolfo.....	0	0	0	0	0
Montescudo-Monte Colombo.....	0	0	0	0	0
Morciano di Romagna.....	0	0	0	0	0
Novafeltria.....	0	0	0	0	0
Pennabilli.....	0	0	0	0	0
Poggio Torriana.....	0	0	1	1	2
Riccione.....	0	0	0	0	0
Rimini.....	0	0	1	0	1
Saludecio.....	0	0	0	0	0
San Clemente.....	0	0	0	0	0
San Giovanni in Marignano.....	0	0	0	0	0
San Leo.....	0	0	0	0	0
Sant'Agata Feltria.....	0	0	0	0	0
Santarcangelo di Romagna.....	1	0	0	0	1
Talamello.....	0	0	0	0	0
Verucchio.....	0	0	0	0	0
<b>Rimini.....</b>	<b>2</b>	<b>0</b>	<b>2</b>	<b>1</b>	<b>5</b>
Montagna -RN-.....	0	0	0	0	0
Collina -RN-.....	1	0	1	1	3
Pianura -RN-.....	1	0	1	0	2
Valconca.....	0	0	0	0	0
Valmarecchia.....	0	0	1	1	2
Area del Basso Conca.....	0	0	0	0	0
Grandi Centri -RN-.....	0	0	1	0	1
Comuni di Cintura -RN-.....	2	0	0	0	2
Comuni Marittimi -RN-.....	0	0	1	0	1
Unione di Comuni Valmarecchia.....	1	0	1	1	3
Unione della Valconca.....	0	0	0	0	0

Fonte: StockView - Infocamere

Elaborazione: SIMET - Camera di commercio della Romagna - Forlì-Cesena e Rimini

TAB. CS.02.05.05 - Unità locali delle imprese attive per tipologia di unità locale e territorio - F 42.9 - Costruzione di altre opere di ingegneria civile  
Rimini - Situazione al 31/12/2020

	Sedi	Unità locali con sede in provincia	Prime unità locali con sede fuori provincia	Altre unità locali	Totale
Bellaria-Igea Marina.....	2	0	0	0	2
Casteldelci.....	0	0	0	0	0
Cattolica.....	1	0	0	0	1
Coriano.....	1	1	0	0	2
Gemmano.....	0	0	0	0	0
Maiolo.....	0	0	0	0	0
Misano Adriatico.....	0	0	1	0	1
Mondaino.....	0	0	0	0	0
Montefiore Conca.....	0	0	0	0	0
Montegridolfo.....	0	0	0	0	0
Montescudo-Monte Colombo.....	0	0	0	0	0
Morciano di Romagna.....	1	0	0	0	1
Novafeltria.....	0	0	0	0	0
Pennabilli.....	0	0	0	0	0
Poggio Torriana.....	0	0	1	0	1
Riccione.....	0	0	0	0	0
Rimini.....	1	0	3	1	5
Saludecio.....	0	0	0	0	0
San Clemente.....	2	0	0	0	2
San Giovanni in Marignano.....	0	0	0	0	0
San Leo.....	0	0	0	0	0
Sant'Agata Feltria.....	0	0	0	0	0
Santarcangelo di Romagna.....	0	0	0	0	0
Talamello.....	0	0	0	0	0
Verucchio.....	0	0	0	0	0
<b>Rimini.....</b>	<b>8</b>	<b>1</b>	<b>5</b>	<b>1</b>	<b>15</b>
Montagna -RN-.....	0	0	0	0	0
Collina -RN-.....	4	1	1	0	6
Pianura -RN-.....	4	0	4	1	9
Valconca.....	3	0	0	0	3
Valmarecchia.....	0	0	1	0	1
Area del Basso Conca.....	1	0	1	0	2
Grandi Centri -RN-.....	1	0	3	1	5
Comuni di Cintura -RN-.....	3	1	0	0	4
Comuni Marittimi -RN-.....	4	0	4	1	9
Unione di Comuni Valmarecchia.....	0	0	1	0	1
Unione della Valconca.....	3	0	0	0	3

Fonte: StockView - Infocamere

Elaborazione: SIMET - Camera di commercio della Romagna - Forlì-Cesena e Rimini

TAB. CS.02.05.06 - Unità locali delle imprese attive per tipologia di unità locale e territorio - F 43.1 - Demolizione e preparazione del cantiere edile  
Rimini - Situazione al 31/12/2020

	Sedi	Unità locali con sede in provincia	Prime unità locali con sede fuori provincia	Altre unità locali	Totale
Bellaria-Igea Marina.....	2	1	0	0	3
Casteldelci.....	0	0	0	0	0
Cattolica.....	2	0	0	0	2
Coriano.....	4	0	0	0	4
Gemmano.....	1	0	0	0	1
Maiolo.....	1	0	0	0	1
Misano Adriatico.....	1	0	0	0	1
Mondaino.....	2	1	0	0	3
Montefiore Conca.....	1	0	0	0	1
Montegridolfo.....	0	0	0	0	0
Montescudo-Monte Colombo.....	6	3	0	0	9
Morciano di Romagna.....	3	0	0	0	3
Novafeltria.....	2	0	0	0	2
Pennabilli.....	1	0	0	0	1
Poggio Torriana.....	2	0	0	0	2
Riccione.....	1	0	0	0	1
Rimini.....	14	1	1	0	16
Saludecio.....	0	1	0	0	1
San Clemente.....	1	0	0	0	1
San Giovanni in Marignano.....	3	0	0	0	3
San Leo.....	0	0	1	0	1
Sant'Agata Feltria.....	1	0	0	0	1
Santarcangelo di Romagna.....	10	2	2	0	14
Talamello.....	1	0	0	0	1
Verucchio.....	2	0	0	0	2
<b>Rimini.....</b>	<b>61</b>	<b>9</b>	<b>4</b>	<b>0</b>	<b>74</b>
Montagna -RN-.....	1	0	0	0	1
Collina -RN-.....	27	5	1	0	33
Pianura -RN-.....	33	4	3	0	40
Valconca.....	14	5	0	0	19
Valmarecchia.....	10	0	1	0	11
Area del Basso Conca.....	6	0	0	0	6
Grandi Centri -RN-.....	14	1	1	0	16
Comuni di Cintura -RN-.....	17	3	2	0	22
Comuni Marittimi -RN-.....	20	2	1	0	23
Unione di Comuni Valmarecchia.....	20	2	3	0	25
Unione della Valconca.....	14	5	0	0	19

Fonte: StockView - Infocamere

Elaborazione: SIMET - Camera di commercio della Romagna - Forlì-Cesena e Rimini

TAB. CS.02.05.07 - Unità locali delle imprese attive per tipologia di unità locale e territorio - F 43.2 - Installazione di impianti elettrici, idraulici ed altri lavori di costruzione e installazione  
Rimini - Situazione al 31/12/2020

	Sedi	Unità locali con sede in provincia	Prime unità locali con sede fuori provincia	Altre unità locali	Totale
Bellaria-Igea Marina.....	73	9	0	0	82
Casteldelci.....	0	0	0	0	0
Cattolica.....	39	3	3	0	45
Coriano.....	36	5	1	0	42
Gemmano.....	2	0	0	0	2
Maiolo.....	3	0	0	0	3
Misano Adriatico.....	60	9	1	0	70
Mondaino.....	3	0	0	0	3
Montefiore Conca.....	5	1	0	0	6
Montegridolfo.....	1	1	0	0	2
Montescudo-Monte Colombo.....	17	0	0	0	17
Morciano di Romagna.....	19	2	0	0	21
Novafeltria.....	15	5	0	0	20
Pennabilli.....	9	1	0	0	10
Poggio Torriana.....	12	0	0	0	12
Riccione.....	107	21	3	0	131
Rimini.....	424	44	28	1	497
Saludecio.....	7	0	0	0	7
San Clemente.....	24	3	0	0	27
San Giovanni in Marignano.....	38	1	0	0	39
San Leo.....	3	2	1	0	6
Sant'Agata Feltria.....	3	0	2	0	5
Santarcangelo di Romagna.....	69	2	2	0	73
Talamello.....	0	0	0	0	0
Verucchio.....	34	3	0	0	37
<b>Rimini.....</b>	<b>1.004</b>	<b>112</b>	<b>41</b>	<b>1</b>	<b>1.158</b>
Montagna -RN-.....	9	1	0	0	10
Collina -RN-.....	185	22	4	0	211
Pianura -RN-.....	810	89	37	1	937
Valconca.....	79	7	0	0	86
Valmarecchia.....	79	11	3	0	93
Area del Basso Conca.....	137	13	4	0	154
Grandi Centri -RN-.....	424	44	28	1	497
Comuni di Cintura -RN-.....	285	37	6	0	328
Comuni Marittimi -RN-.....	703	86	35	1	825
Unione di Comuni Valmarecchia.....	148	13	5	0	166
Unione della Valconca.....	79	7	0	0	86

Fonte: StockView - Infocamere

Elaborazione: SIMET - Camera di commercio della Romagna - Forlì-Cesena e Rimini

TAB. CS.02.05.08 - Unità locali delle imprese attive per tipologia di unità locale e territorio - F 43.3 -  
 Completamento e finitura di edifici  
 Rimini - Situazione al 31/12/2020

	Sedi	Unità locali con sede in provincia	Prime unità locali con sede fuori provincia	Altre unità locali	Totale
Bellaria-Igea Marina.....	199	3	0	0	202
Casteldelci.....	2	0	0	0	2
Cattolica.....	128	4	0	0	132
Coriano.....	61	2	0	0	63
Gemmano.....	8	0	0	0	8
Maiolo.....	4	1	0	0	5
Misano Adriatico.....	124	6	1	0	131
Mondaino.....	7	0	0	0	7
Montefiore Conca.....	26	0	0	0	26
Montegridolfo.....	10	0	0	0	10
Montescudo-Monte Colombo.....	61	1	0	0	62
Morciano di Romagna.....	76	2	0	0	78
Novafeltria.....	42	2	0	0	44
Pennabilli.....	21	1	0	0	22
Poggio Torriana.....	30	0	0	0	30
Riccione.....	241	9	1	0	251
Rimini.....	916	23	9	0	948
Saludecio.....	29	0	0	0	29
San Clemente.....	58	0	0	0	58
San Giovanni in Marignano.....	69	1	0	0	70
San Leo.....	22	0	0	0	22
Sant'Agata Feltria.....	8	0	0	0	8
Santarcangelo di Romagna.....	115	3	3	0	121
Talamello.....	4	0	0	0	4
Verucchio.....	62	1	1	0	64
<b>Rimini.....</b>	<b>2.326</b>	<b>60</b>	<b>15</b>	<b>0</b>	<b>2.401</b>
Montagna -RN-.....	23	1	0	0	24
Collina -RN-.....	511	10	1	0	522
Pianura -RN-.....	1.792	49	14	0	1.855
Valconca.....	277	4	0	0	281
Valmarecchia.....	196	5	1	0	202
Area del Basso Conca.....	321	11	1	0	333
Grandi Centri -RN-.....	916	23	9	0	948
Comuni di Cintura -RN-.....	616	17	4	0	637
Comuni Marittimi -RN-.....	1.608	45	11	0	1.664
Unione di Comuni Valmarecchia.....	311	8	4	0	323
Unione della Valconca.....	277	4	0	0	281

Fonte: StockView - Infocamere

Elaborazione: SIMET - Camera di commercio della Romagna - Forlì-Cesena e Rimini

TAB. CS.02.05.09 - Unità locali delle imprese attive per tipologia di unità locale e territorio - F 43.9 - Altri lavori specializzati di costruzione  
Rimini - Situazione al 31/12/2020

	Sedi	Unità locali con sede in provincia	Prime unità locali con sede fuori provincia	Altre unità locali	Totale
Bellaria-Igea Marina.....	21	0	0	0	21
Casteldelci.....	0	0	0	0	0
Cattolica.....	10	1	0	0	11
Coriano.....	3	0	0	0	3
Gemmano.....	2	0	0	0	2
Maiolo.....	1	0	0	0	1
Misano Adriatico.....	23	2	0	0	25
Mondaino.....	0	0	0	0	0
Montefiore Conca.....	1	0	0	0	1
Montegridolfo.....	1	0	0	0	1
Montescudo-Monte Colombo.....	4	0	0	0	4
Morciano di Romagna.....	7	1	0	0	8
Novafeltria.....	2	1	0	0	3
Pennabilli.....	2	0	0	0	2
Poggio Torriana.....	6	0	2	0	8
Riccione.....	17	1	0	0	18
Rimini.....	68	3	0	1	72
Saludecio.....	7	1	0	0	8
San Clemente.....	7	0	0	0	7
San Giovanni in Marignano.....	6	0	0	0	6
San Leo.....	5	1	0	0	6
Sant'Agata Feltria.....	3	0	0	0	3
Santarcangelo di Romagna.....	18	0	0	0	18
Talamello.....	0	0	0	0	0
Verucchio.....	6	0	0	0	6
<b>Rimini.....</b>	<b>220</b>	<b>11</b>	<b>2</b>	<b>1</b>	<b>234</b>
Montagna -RN-.....	2	0	0	0	2
Collina -RN-.....	55	4	2	0	61
Pianura -RN-.....	163	7	0	1	171
Valconca.....	29	2	0	0	31
Valmarecchia.....	25	2	2	0	29
Area del Basso Conca.....	39	3	0	0	42
Grandi Centri -RN-.....	68	3	0	1	72
Comuni di Cintura -RN-.....	59	1	0	0	60
Comuni Marittimi -RN-.....	139	7	0	1	147
Unione di Comuni Valmarecchia.....	43	2	2	0	47
Unione della Valconca.....	29	2	0	0	31

Fonte: StockView - Infocamere

Elaborazione: SIMET - Camera di commercio della Romagna - Forlì-Cesena e Rimini



Imprese attive per classe di addetti

---

TAB. CS.03.01 - Imprese attive per classe di addetti e divisione Ateco - F - Costruzioni  
 Rimini - Situazione al 31/12/2020

	0 addetti	1 addetto	2 - 9 addetti	10 - 19 addetti	20 - 49 addetti	50 - 99 addetti	100 - 249 addetti	più di 250 addetti	Totale
F 41 - Costruzione di edifici.....	309	494	376	32	10	1	0	1	1.223
F 42 - Ingegneria civile.....	10	8	10	6	1	0	1	0	36
F 43 - Lavori di costruzione.. ..	162	2.474	878	70	22	5	0	0	3.611
<b>F - Costruzioni.....</b>	<b>481</b>	<b>2.976</b>	<b>1.264</b>	<b>108</b>	<b>33</b>	<b>6</b>	<b>1</b>	<b>1</b>	<b>4.870</b>

Fonte: StockView - Infocamere

Elaborazione: SIMET - Camera di commercio della Romagna - Forlì-Cesena e Rimini

TAB. CS.03.02 - Imprese attive per classe di addetti e gruppo Ateco - F - Costruzioni  
 Rimini - Situazione al 31/12/2020

	0 addetti	1 addetto	2 - 9 addetti	10 - 19 addetti	20 - 49 addetti	50 - 99 addetti	100 - 249 addetti	più di 250 addetti	Totale
F 41.0 - Costruzione di edifici.....	5	3	0	0	0	0	0	0	8
F 41.1 - Sviluppo di progett.. .....	73	32	12	0	0	1	0	0	118
F 41.2 - Costruzione di edif.. .....	231	459	364	32	10	0	0	1	1.097
F 42.0 - Ingegneria civile.....	2	0	0	0	0	0	0	0	2
F 42.1 - Costruzione di stra.. .....	2	7	8	5	1	0	1	0	24
F 42.2 - Costruzione di oper.. .....	1	0	1	0	0	0	0	0	2
F 42.9 - Costruzione di altr.. .....	5	1	1	1	0	0	0	0	8
F 43.0 - Lavori di costruzio.. .....	0	0	0	0	0	0	0	0	0
F 43.1 - Demolizione e prepa.. .....	1	34	21	3	1	1	0	0	61
F 43.2 - Installazione di im.. .....	49	500	394	43	15	3	0	0	1.004
F 43.3 - Completamento e fin.. .....	104	1.796	408	15	3	0	0	0	2.326
F 43.9 - Altri lavori specia.. .....	8	144	55	9	3	1	0	0	220
<b>F - Costruzioni.....</b>	<b>481</b>	<b>2.976</b>	<b>1.264</b>	<b>108</b>	<b>33</b>	<b>6</b>	<b>1</b>	<b>1</b>	<b>4.870</b>

Fonte: StockView - Infocamere

Elaborazione: SIMET - Camera di commercio della Romagna - Forlì-Cesena e Rimini

TAB. CS.03.03 - Imprese attive per classe di addetti e territorio - F - Costruzioni  
Rimini - Situazione al 31/12/2020

	0 addetti	1 addetto	2 - 9 addetti	10 - 19 addetti	20 - 49 addetti	50 - 99 addetti	100 - 249 addetti	più di 250 addetti	Totale
Bellaria-Igea Marina.....	24	218	116	2	2	0	0	0	362
Casteldelci.....	1	2	0	1	0	0	0	0	4
Cattolica.....	26	154	58	4	0	0	0	0	242
Coriano.....	12	89	41	2	0	0	0	0	144
Gemmano.....	1	19	6	0	0	0	0	0	26
Maiolo.....	1	6	4	0	0	0	0	0	11
Misano Adriatico.....	32	165	63	6	2	0	0	0	268
Mondaino.....	0	9	4	0	0	0	0	0	13
Montefiore Conca.....	4	30	7	1	0	0	0	0	42
Montegridolfo.....	0	12	4	0	0	0	0	0	16
Montescudo-Monte Colombo.....	5	79	25	2	1	0	0	0	112
Morciano di Romagna.....	23	86	32	1	0	0	0	0	142
Novafeltria.....	8	53	22	2	1	0	0	0	86
Pennabilli.....	11	23	9	0	0	0	0	0	43
Poggio Torriana.....	7	44	17	1	0	0	0	0	69
Riccione.....	48	290	131	6	2	1	0	0	478
Rimini.....	215	1.174	496	57	15	4	1	1	1.963
Saludecio.....	5	44	10	1	2	0	0	0	62
San Clemente.....	7	69	25	3	4	0	0	0	108
San Giovanni in Marignano.....	12	91	44	6	1	0	0	0	154
San Leo.....	2	27	7	1	0	1	0	0	38
Sant'Agata Feltria.....	0	15	7	0	0	0	0	0	22
Santarcangelo di Romagna.....	26	187	95	6	2	0	0	0	316
Talamello.....	0	5	3	0	0	0	0	0	8
Verucchio.....	11	82	37	6	1	0	0	0	137
<b>Rimini.....</b>	<b>481</b>	<b>2.976</b>	<b>1.264</b>	<b>108</b>	<b>33</b>	<b>6</b>	<b>1</b>	<b>1</b>	<b>4.870</b>
Montagna -RN-.....	12	25	9	1	0	0	0	0	47
Collina -RN-.....	86	672	252	20	9	1	0	0	1.040
Pianura -RN-.....	383	2.279	1.003	87	24	5	1	1	3.783
Valconca.....	45	350	114	8	7	0	0	0	524
Valmarecchia.....	41	258	106	11	2	1	0	0	419
Area del Basso Conca.....	70	410	165	16	3	0	0	0	664
Grandi Centri -RN-.....	215	1.174	496	57	15	4	1	1	1.963
Comuni di Cintura -RN-.....	110	784	383	16	6	1	0	0	1.300
Comuni Marittimi -RN-.....	345	2.001	864	75	21	5	1	1	3.313
Unione di Comuni Valmarecchia.....	67	445	201	17	4	1	0	0	735
Unione della Valconca.....	45	350	114	8	7	0	0	0	524

Fonte: StockView - Infocamere

Elaborazione: SIMET - Camera di commercio della Romagna - Forlì-Cesena e Rimini

TAB. CS.03.04.01 - Imprese attive per classe di addetti e territorio - F 41 - Costruzione di edifici  
Rimini - Situazione al 31/12/2020

	0 addetti	1 addetto	2 - 9 addetti	10 - 19 addetti	20 - 49 addetti	50 - 99 addetti	100 - 249 addetti	più di 250 addetti	Totale
Bellaria-Igea Marina.....	11	22	30	1	0	0	0	0	64
Casteldelci.....	0	1	0	1	0	0	0	0	2
Cattolica.....	19	27	15	0	0	0	0	0	61
Coriano.....	7	14	14	1	0	0	0	0	36
Gemmano.....	1	9	3	0	0	0	0	0	13
Maiolo.....	0	1	1	0	0	0	0	0	2
Misano Adriatico.....	17	25	15	1	1	0	0	0	59
Mondaino.....	0	0	1	0	0	0	0	0	1
Montefiore Conca.....	1	4	4	0	0	0	0	0	9
Montegridolfo.....	0	4	0	0	0	0	0	0	4
Montescudo-Monte Colombo.....	2	15	6	1	0	0	0	0	24
Morciano di Romagna.....	16	11	9	0	0	0	0	0	36
Novafeltria.....	5	12	8	0	0	0	0	0	25
Pennabilli.....	3	4	3	0	0	0	0	0	10
Poggio Torriana.....	3	10	5	0	0	0	0	0	18
Riccione.....	32	41	38	0	0	1	0	0	112
Rimini.....	153	207	145	17	6	0	0	1	529
Saludecio.....	4	9	6	0	0	0	0	0	19
San Clemente.....	0	9	4	1	1	0	0	0	15
San Giovanni in Marignano.....	7	15	9	5	1	0	0	0	37
San Leo.....	0	3	3	0	0	0	0	0	6
Sant'Agata Feltria.....	0	2	5	0	0	0	0	0	7
Santarcangelo di Romagna.....	22	37	38	1	1	0	0	0	99
Talamello.....	0	1	2	0	0	0	0	0	3
Verucchio.....	6	11	12	3	0	0	0	0	32
<b>Rimini.....</b>	<b>309</b>	<b>494</b>	<b>376</b>	<b>32</b>	<b>10</b>	<b>1</b>	<b>0</b>	<b>1</b>	<b>1.223</b>
Montagna -RN-.....	3	5	3	1	0	0	0	0	12
Collina -RN-.....	45	115	83	6	1	0	0	0	250
Pianura -RN-.....	261	374	290	25	9	1	0	1	961
Valconca.....	24	61	33	2	1	0	0	0	121
Valmarecchia.....	17	45	39	4	0	0	0	0	105
Area del Basso Conca.....	43	67	39	6	2	0	0	0	157
Grandi Centri -RN-.....	153	207	145	17	6	0	0	1	529
Comuni di Cintura -RN-.....	72	114	120	3	1	1	0	0	311
Comuni Marittimi -RN-.....	232	322	243	19	7	1	0	1	825
Unione di Comuni Valmarecchia.....	39	82	77	5	1	0	0	0	204
Unione della Valconca.....	24	61	33	2	1	0	0	0	121

Fonte: StockView - Infocamere

Elaborazione: SIMET - Camera di commercio della Romagna - Forlì-Cesena e Rimini

TAB. CS.03.04.02 - Imprese attive per classe di addetti e territorio - F 42 - Ingegneria civile  
Rimini - Situazione al 31/12/2020

	0 addetti	1 addetto	2 - 9 addetti	10 - 19 addetti	20 - 49 addetti	50 - 99 addetti	100 - 249 addetti	più di 250 addetti	Totale
Bellaria-Igea Marina.....	1	0	2	0	0	0	0	0	3
Casteldelci.....	0	0	0	0	0	0	0	0	0
Cattolica.....	1	1	0	0	0	0	0	0	2
Coriano.....	0	2	1	1	0	0	0	0	4
Gemmano.....	0	0	0	0	0	0	0	0	0
Maiolo.....	0	0	0	0	0	0	0	0	0
Misano Adriatico.....	0	1	0	0	0	0	0	0	1
Mondaino.....	0	0	0	0	0	0	0	0	0
Montefiore Conca.....	0	0	0	0	0	0	0	0	0
Montegridolfo.....	0	0	0	0	0	0	0	0	0
Montescudo-Monte Colombo.....	0	0	0	0	0	0	0	0	0
Morciano di Romagna.....	1	0	0	0	0	0	0	0	1
Novafeltria.....	0	0	0	0	0	0	0	0	0
Pennabilli.....	0	0	0	0	0	0	0	0	0
Poggio Torriana.....	0	0	1	0	0	0	0	0	1
Riccione.....	0	0	0	0	0	0	0	0	0
Rimini.....	5	2	1	3	0	0	1	0	12
Saludecio.....	0	0	0	0	0	0	0	0	0
San Clemente.....	1	0	1	1	0	0	0	0	3
San Giovanni in Marignano.....	0	0	1	0	0	0	0	0	1
San Leo.....	0	1	0	1	0	0	0	0	2
Sant'Agata Feltria.....	0	0	0	0	0	0	0	0	0
Santarcangelo di Romagna.....	1	1	3	0	0	0	0	0	5
Talamello.....	0	0	0	0	0	0	0	0	0
Verucchio.....	0	0	0	0	1	0	0	0	1
<b>Rimini.....</b>	<b>10</b>	<b>8</b>	<b>10</b>	<b>6</b>	<b>1</b>	<b>0</b>	<b>1</b>	<b>0</b>	<b>36</b>
Montagna -RN-.....	0	0	0	0	0	0	0	0	0
Collina -RN-.....	2	3	3	3	1	0	0	0	12
Pianura -RN-.....	8	5	7	3	0	0	1	0	24
Valconca.....	2	0	1	1	0	0	0	0	4
Valmarecchia.....	0	1	1	1	1	0	0	0	4
Area del Basso Conca.....	1	2	1	0	0	0	0	0	4
Grandi Centri -RN-.....	5	2	1	3	0	0	1	0	12
Comuni di Cintura -RN-.....	2	3	6	1	0	0	0	0	12
Comuni Marittimi -RN-.....	7	4	3	3	0	0	1	0	18
Unione di Comuni Valmarecchia.....	1	2	4	1	1	0	0	0	9
Unione della Valconca.....	2	0	1	1	0	0	0	0	4

Fonte: StockView - Infocamere

Elaborazione: SIMET - Camera di commercio della Romagna - Forlì-Cesena e Rimini

TAB. CS.03.04.03 - Imprese attive per classe di addetti e territorio - F 43 - Lavori di costruzione specializzati  
Rimini - Situazione al 31/12/2020

	0 addetti	1 addetto	2 - 9 addetti	10 - 19 addetti	20 - 49 addetti	50 - 99 addetti	100 - 249 addetti	più di 250 addetti	Totale
Bellaria-Igea Marina.....	12	196	84	1	2	0	0	0	295
Casteldelci.....	1	1	0	0	0	0	0	0	2
Cattolica.....	6	126	43	4	0	0	0	0	179
Coriano.....	5	73	26	0	0	0	0	0	104
Gemmano.....	0	10	3	0	0	0	0	0	13
Maiolo.....	1	5	3	0	0	0	0	0	9
Misano Adriatico.....	15	139	48	5	1	0	0	0	208
Mondaino.....	0	9	3	0	0	0	0	0	12
Montefiore Conca.....	3	26	3	1	0	0	0	0	33
Montegridolfo.....	0	8	4	0	0	0	0	0	12
Montescudo-Monte Colombo.....	3	64	19	1	1	0	0	0	88
Morciano di Romagna.....	6	75	23	1	0	0	0	0	105
Novafeltria.....	3	41	14	2	1	0	0	0	61
Pennabilli.....	8	19	6	0	0	0	0	0	33
Poggio Torriana.....	4	34	11	1	0	0	0	0	50
Riccione.....	16	249	93	6	2	0	0	0	366
Rimini.....	57	965	350	37	9	4	0	0	1.422
Saludecio.....	1	35	4	1	2	0	0	0	43
San Clemente.....	6	60	20	1	3	0	0	0	90
San Giovanni in Marignano.....	5	76	34	1	0	0	0	0	116
San Leo.....	2	23	4	0	0	1	0	0	30
Sant'Agata Feltria.....	0	13	2	0	0	0	0	0	15
Santarcangelo di Romagna.....	3	149	54	5	1	0	0	0	212
Talamello.....	0	4	1	0	0	0	0	0	5
Verucchio.....	5	71	25	3	0	0	0	0	104
<b>Rimini.....</b>	<b>162</b>	<b>2.474</b>	<b>878</b>	<b>70</b>	<b>22</b>	<b>5</b>	<b>0</b>	<b>0</b>	<b>3.611</b>
Montagna -RN-.....	9	20	6	0	0	0	0	0	35
Collina -RN-.....	39	554	166	11	7	1	0	0	778
Pianura -RN-.....	114	1.900	706	59	15	4	0	0	2.798
Valconca.....	19	289	80	5	6	0	0	0	399
Valmarecchia.....	24	212	66	6	1	1	0	0	310
Area del Basso Conca.....	26	341	125	10	1	0	0	0	503
Grandi Centri -RN-.....	57	965	350	37	9	4	0	0	1.422
Comuni di Cintura -RN-.....	36	667	257	12	5	0	0	0	977
Comuni Marittimi -RN-.....	106	1.675	618	53	14	4	0	0	2.470
Unione di Comuni Valmarecchia.....	27	361	120	11	2	1	0	0	522
Unione della Valconca.....	19	289	80	5	6	0	0	0	399

Fonte: StockView - Infocamere

Elaborazione: SIMET - Camera di commercio della Romagna - Forlì-Cesena e Rimini

TAB. CS.03.05.01 - Imprese attive per classe di addetti e territorio - F 41.1 - Sviluppo di progetti immobiliari  
Rimini - Situazione al 31/12/2020

	0 addetti	1 addetto	2 - 9 addetti	10 - 19 addetti	20 - 49 addetti	50 - 99 addetti	100 - 249 addetti	più di 250 addetti	Totale
Bellaria-Igea Marina.....	2	1	1	0	0	0	0	0	4
Casteldelci.....	0	0	0	0	0	0	0	0	0
Cattolica.....	3	3	0	0	0	0	0	0	6
Coriano.....	1	0	0	0	0	0	0	0	1
Gemmano.....	0	0	0	0	0	0	0	0	0
Maiolo.....	0	0	0	0	0	0	0	0	0
Misano Adriatico.....	7	1	0	0	0	0	0	0	8
Mondaino.....	0	0	0	0	0	0	0	0	0
Montefiore Conca.....	0	0	0	0	0	0	0	0	0
Montegridolfo.....	0	0	0	0	0	0	0	0	0
Montescudo-Monte Colombo.....	0	0	0	0	0	0	0	0	0
Morciano di Romagna.....	6	0	0	0	0	0	0	0	6
Novafeltria.....	0	0	0	0	0	0	0	0	0
Pennabilli.....	0	0	0	0	0	0	0	0	0
Poggio Torriana.....	1	0	0	0	0	0	0	0	1
Riccione.....	11	2	2	0	0	1	0	0	16
Rimini.....	35	20	8	0	0	0	0	0	63
Saludecio.....	0	1	0	0	0	0	0	0	1
San Clemente.....	0	0	0	0	0	0	0	0	0
San Giovanni in Marignano.....	3	1	0	0	0	0	0	0	4
San Leo.....	0	0	0	0	0	0	0	0	0
Sant'Agata Feltria.....	0	0	0	0	0	0	0	0	0
Santarcangelo di Romagna.....	4	2	1	0	0	0	0	0	7
Talamello.....	0	0	0	0	0	0	0	0	0
Verucchio.....	0	1	0	0	0	0	0	0	1
<b>Rimini.....</b>	<b>73</b>	<b>32</b>	<b>12</b>	<b>0</b>	<b>0</b>	<b>1</b>	<b>0</b>	<b>0</b>	<b>118</b>
Montagna -RN-.....	0	0	0	0	0	0	0	0	0
Collina -RN-.....	8	2	0	0	0	0	0	0	10
Pianura -RN-.....	65	30	12	0	0	1	0	0	108
Valconca.....	6	1	0	0	0	0	0	0	7
Valmarecchia.....	1	1	0	0	0	0	0	0	2
Area del Basso Conca.....	13	5	0	0	0	0	0	0	18
Grandi Centri -RN-.....	35	20	8	0	0	0	0	0	63
Comuni di Cintura -RN-.....	18	5	4	0	0	1	0	0	28
Comuni Marittimi -RN-.....	58	27	11	0	0	1	0	0	97
Unione di Comuni Valmarecchia.....	5	3	1	0	0	0	0	0	9
Unione della Valconca.....	6	1	0	0	0	0	0	0	7

Fonte: StockView - Infocamere

Elaborazione: SIMET - Camera di commercio della Romagna - Forlì-Cesena e Rimini



TAB. CS.03.05.02 - Imprese attive per classe di addetti e territorio - F 41.2 - Costruzione di edifici residenziali e non residenziali

Rimini - Situazione al 31/12/2020

	0 addetti	1 addetto	2 - 9 addetti	10 - 19 addetti	20 - 49 addetti	50 - 99 addetti	100 - 249 addetti	più di 250 addetti	Totale
Bellaria-Igea Marina.....	8	21	29	1	0	0	0	0	59
Casteldelci.....	0	1	0	1	0	0	0	0	2
Cattolica.....	16	24	15	0	0	0	0	0	55
Coriano.....	6	14	14	1	0	0	0	0	35
Gemmano.....	1	9	3	0	0	0	0	0	13
Maiolo.....	0	1	1	0	0	0	0	0	2
Misano Adriatico.....	10	24	15	1	1	0	0	0	51
Mondaino.....	0	0	1	0	0	0	0	0	1
Montefiore Conca.....	1	4	4	0	0	0	0	0	9
Montegridolfo.....	0	4	0	0	0	0	0	0	4
Montescudo-Monte Colombo.....	2	15	6	1	0	0	0	0	24
Morciano di Romagna.....	10	11	9	0	0	0	0	0	30
Novafeltria.....	5	12	8	0	0	0	0	0	25
Pennabilli.....	3	4	3	0	0	0	0	0	10
Poggio Torriana.....	2	10	5	0	0	0	0	0	17
Riccione.....	21	38	36	0	0	0	0	0	95
Rimini.....	114	185	137	17	6	0	0	1	460
Saludecio.....	4	8	6	0	0	0	0	0	18
San Clemente.....	0	9	4	1	1	0	0	0	15
San Giovanni in Marignano.....	4	14	9	5	1	0	0	0	33
San Leo.....	0	3	3	0	0	0	0	0	6
Sant'Agata Feltria.....	0	2	5	0	0	0	0	0	7
Santarcangelo di Romagna.....	18	35	37	1	1	0	0	0	92
Talamello.....	0	1	2	0	0	0	0	0	3
Verucchio.....	6	10	12	3	0	0	0	0	31
<b>Rimini.....</b>	<b>231</b>	<b>459</b>	<b>364</b>	<b>32</b>	<b>10</b>	<b>0</b>	<b>0</b>	<b>1</b>	<b>1.097</b>
Montagna -RN-.....	3	5	3	1	0	0	0	0	12
Collina -RN-.....	37	113	83	6	1	0	0	0	240
Pianura -RN-.....	191	341	278	25	9	0	0	1	845
Valconca.....	18	60	33	2	1	0	0	0	114
Valmarecchia.....	16	44	39	4	0	0	0	0	103
Area del Basso Conca.....	30	62	39	6	2	0	0	0	139
Grandi Centri -RN-.....	114	185	137	17	6	0	0	1	460
Comuni di Cintura -RN-.....	53	108	116	3	1	0	0	0	281
Comuni Marittimi -RN-.....	169	292	232	19	7	0	0	1	720
Unione di Comuni Valmarecchia.....	34	79	76	5	1	0	0	0	195
Unione della Valconca.....	18	60	33	2	1	0	0	0	114

Fonte: StockView - Infocamere

Elaborazione: SIMET - Camera di commercio della Romagna - Forlì-Cesena e Rimini

TAB. CS.03.05.03 - Imprese attive per classe di addetti e territorio - F 42.1 - Costruzione di strade e ferrovie  
Rimini - Situazione al 31/12/2020

	0 addetti	1 addetto	2 - 9 addetti	10 - 19 addetti	20 - 49 addetti	50 - 99 addetti	100 - 249 addetti	più di 250 addetti	Totale
Bellaria-Igea Marina.....	0	0	1	0	0	0	0	0	1
Casteldelci.....	0	0	0	0	0	0	0	0	0
Cattolica.....	0	1	0	0	0	0	0	0	1
Coriano.....	0	1	0	1	0	0	0	0	2
Gemmano.....	0	0	0	0	0	0	0	0	0
Maiolo.....	0	0	0	0	0	0	0	0	0
Misano Adriatico.....	0	1	0	0	0	0	0	0	1
Mondaino.....	0	0	0	0	0	0	0	0	0
Montefiore Conca.....	0	0	0	0	0	0	0	0	0
Montegridolfo.....	0	0	0	0	0	0	0	0	0
Montescudo-Monte Colombo.....	0	0	0	0	0	0	0	0	0
Morciano di Romagna.....	0	0	0	0	0	0	0	0	0
Novafeltria.....	0	0	0	0	0	0	0	0	0
Pennabilli.....	0	0	0	0	0	0	0	0	0
Poggio Torriana.....	0	0	1	0	0	0	0	0	1
Riccione.....	0	0	0	0	0	0	0	0	0
Rimini.....	2	2	1	3	0	0	1	0	9
Saludecio.....	0	0	0	0	0	0	0	0	0
San Clemente.....	0	0	1	0	0	0	0	0	1
San Giovanni in Marignano.....	0	0	1	0	0	0	0	0	1
San Leo.....	0	1	0	1	0	0	0	0	2
Sant'Agata Feltria.....	0	0	0	0	0	0	0	0	0
Santarcangelo di Romagna.....	0	1	3	0	0	0	0	0	4
Talamello.....	0	0	0	0	0	0	0	0	0
Verucchio.....	0	0	0	0	1	0	0	0	1
<b>Rimini.....</b>	<b>2</b>	<b>7</b>	<b>8</b>	<b>5</b>	<b>1</b>	<b>0</b>	<b>1</b>	<b>0</b>	<b>24</b>
Montagna -RN-.....	0	0	0	0	0	0	0	0	0
Collina -RN-.....	0	2	2	2	1	0	0	0	7
Pianura -RN-.....	2	5	6	3	0	0	1	0	17
Valconca.....	0	0	1	0	0	0	0	0	1
Valmarecchia.....	0	1	1	1	1	0	0	0	4
Area del Basso Conca.....	0	2	1	0	0	0	0	0	3
Grandi Centri -RN-.....	2	2	1	3	0	0	1	0	9
Comuni di Cintura -RN-.....	0	2	4	1	0	0	0	0	7
Comuni Marittimi -RN-.....	2	4	2	3	0	0	1	0	12
Unione di Comuni Valmarecchia.....	0	2	4	1	1	0	0	0	8
Unione della Valconca.....	0	0	1	0	0	0	0	0	1

Fonte: StockView - Infocamere

Elaborazione: SIMET - Camera di commercio della Romagna - Forlì-Cesena e Rimini

TAB. CS.03.05.04 - Imprese attive per classe di addetti e territorio - F 42.2 - Costruzione di opere di pubblica utilità

Rimini - Situazione al 31/12/2020

	0 addetti	1 addetto	2 - 9 addetti	10 - 19 addetti	20 - 49 addetti	50 - 99 addetti	100 - 249 addetti	più di 250 addetti	Totale
Bellaria-Igea Marina.....	0	0	0	0	0	0	0	0	0
Casteldelci.....	0	0	0	0	0	0	0	0	0
Cattolica.....	0	0	0	0	0	0	0	0	0
Coriano.....	0	0	1	0	0	0	0	0	1
Gemmano.....	0	0	0	0	0	0	0	0	0
Maiolo.....	0	0	0	0	0	0	0	0	0
Misano Adriatico.....	0	0	0	0	0	0	0	0	0
Mondaino.....	0	0	0	0	0	0	0	0	0
Montefiore Conca.....	0	0	0	0	0	0	0	0	0
Montegridolfo.....	0	0	0	0	0	0	0	0	0
Montescudo-Monte Colombo.....	0	0	0	0	0	0	0	0	0
Morciano di Romagna.....	0	0	0	0	0	0	0	0	0
Novafeltria.....	0	0	0	0	0	0	0	0	0
Pennabilli.....	0	0	0	0	0	0	0	0	0
Poggio Torriana.....	0	0	0	0	0	0	0	0	0
Riccione.....	0	0	0	0	0	0	0	0	0
Rimini.....	0	0	0	0	0	0	0	0	0
Saludecio.....	0	0	0	0	0	0	0	0	0
San Clemente.....	0	0	0	0	0	0	0	0	0
San Giovanni in Marignano.....	0	0	0	0	0	0	0	0	0
San Leo.....	0	0	0	0	0	0	0	0	0
Sant'Agata Feltria.....	0	0	0	0	0	0	0	0	0
Santarcangelo di Romagna.....	1	0	0	0	0	0	0	0	1
Talamello.....	0	0	0	0	0	0	0	0	0
Verucchio.....	0	0	0	0	0	0	0	0	0
<b>Rimini.....</b>	<b>1</b>	<b>0</b>	<b>1</b>	<b>0</b>	<b>0</b>	<b>0</b>	<b>0</b>	<b>0</b>	<b>2</b>
Montagna -RN-.....	0	0	0	0	0	0	0	0	0
Collina -RN-.....	0	0	1	0	0	0	0	0	1
Pianura -RN-.....	1	0	0	0	0	0	0	0	1
Valconca.....	0	0	0	0	0	0	0	0	0
Valmarecchia.....	0	0	0	0	0	0	0	0	0
Area del Basso Conca.....	0	0	0	0	0	0	0	0	0
Grandi Centri -RN-.....	0	0	0	0	0	0	0	0	0
Comuni di Cintura -RN-.....	1	0	1	0	0	0	0	0	2
Comuni Marittimi -RN-.....	0	0	0	0	0	0	0	0	0
Unione di Comuni Valmarecchia.....	1	0	0	0	0	0	0	0	1
Unione della Valconca.....	0	0	0	0	0	0	0	0	0

Fonte: StockView - Infocamere

Elaborazione: SIMET - Camera di commercio della Romagna - Forlì-Cesena e Rimini

TAB. CS.03.05.05 - Imprese attive per classe di addetti e territorio - F 42.9 - Costruzione di altre opere di ingegneria civile  
Rimini - Situazione al 31/12/2020

	0 addetti	1 addetto	2 - 9 addetti	10 - 19 addetti	20 - 49 addetti	50 - 99 addetti	100 - 249 addetti	più di 250 addetti	Totale
Bellaria-Igea Marina.....	1	0	1	0	0	0	0	0	2
Casteldelci.....	0	0	0	0	0	0	0	0	0
Cattolica.....	1	0	0	0	0	0	0	0	1
Coriano.....	0	1	0	0	0	0	0	0	1
Gemmano.....	0	0	0	0	0	0	0	0	0
Maiolo.....	0	0	0	0	0	0	0	0	0
Misano Adriatico.....	0	0	0	0	0	0	0	0	0
Mondaino.....	0	0	0	0	0	0	0	0	0
Montefiore Conca.....	0	0	0	0	0	0	0	0	0
Montegridolfo.....	0	0	0	0	0	0	0	0	0
Montescudo-Monte Colombo.....	0	0	0	0	0	0	0	0	0
Morciano di Romagna.....	1	0	0	0	0	0	0	0	1
Novafeltria.....	0	0	0	0	0	0	0	0	0
Pennabilli.....	0	0	0	0	0	0	0	0	0
Poggio Torriana.....	0	0	0	0	0	0	0	0	0
Riccione.....	0	0	0	0	0	0	0	0	0
Rimini.....	1	0	0	0	0	0	0	0	1
Saludecio.....	0	0	0	0	0	0	0	0	0
San Clemente.....	1	0	0	1	0	0	0	0	2
San Giovanni in Marignano.....	0	0	0	0	0	0	0	0	0
San Leo.....	0	0	0	0	0	0	0	0	0
Sant'Agata Feltria.....	0	0	0	0	0	0	0	0	0
Santarcangelo di Romagna.....	0	0	0	0	0	0	0	0	0
Talamello.....	0	0	0	0	0	0	0	0	0
Verucchio.....	0	0	0	0	0	0	0	0	0
<b>Rimini.....</b>	<b>5</b>	<b>1</b>	<b>1</b>	<b>1</b>	<b>0</b>	<b>0</b>	<b>0</b>	<b>0</b>	<b>8</b>
Montagna -RN-.....	0	0	0	0	0	0	0	0	0
Collina -RN-.....	2	1	0	1	0	0	0	0	4
Pianura -RN-.....	3	0	1	0	0	0	0	0	4
Valconca.....	2	0	0	1	0	0	0	0	3
Valmarecchia.....	0	0	0	0	0	0	0	0	0
Area del Basso Conca.....	1	0	0	0	0	0	0	0	1
Grandi Centri -RN-.....	1	0	0	0	0	0	0	0	1
Comuni di Cintura -RN-.....	1	1	1	0	0	0	0	0	3
Comuni Marittimi -RN-.....	3	0	1	0	0	0	0	0	4
Unione di Comuni Valmarecchia.....	0	0	0	0	0	0	0	0	0
Unione della Valconca.....	2	0	0	1	0	0	0	0	3

Fonte: StockView - Infocamere

Elaborazione: SIMET - Camera di commercio della Romagna - Forlì-Cesena e Rimini

TAB. CS.03.05.06 - Imprese attive per classe di addetti e territorio - F 43.1 - Demolizione e preparazione del cantiere edile  
Rimini - Situazione al 31/12/2020

	0 addetti	1 addetto	2 - 9 addetti	10 - 19 addetti	20 - 49 addetti	50 - 99 addetti	100 - 249 addetti	più di 250 addetti	Totale
Bellaria-Igea Marina.....	0	2	0	0	0	0	0	0	2
Casteldelci.....	0	0	0	0	0	0	0	0	0
Cattolica.....	0	2	0	0	0	0	0	0	2
Coriano.....	0	1	3	0	0	0	0	0	4
Gemmano.....	0	0	1	0	0	0	0	0	1
Maiolo.....	0	0	1	0	0	0	0	0	1
Misano Adriatico.....	0	0	1	0	0	0	0	0	1
Mondaino.....	0	0	2	0	0	0	0	0	2
Montefiore Conca.....	0	1	0	0	0	0	0	0	1
Montegridolfo.....	0	0	0	0	0	0	0	0	0
Montescudo-Monte Colombo.....	0	3	3	0	0	0	0	0	6
Morciano di Romagna.....	0	3	0	0	0	0	0	0	3
Novafeltria.....	0	1	1	0	0	0	0	0	2
Pennabilli.....	0	1	0	0	0	0	0	0	1
Poggio Torriana.....	0	2	0	0	0	0	0	0	2
Riccione.....	0	1	0	0	0	0	0	0	1
Rimini.....	0	9	2	1	1	1	0	0	14
Saludecio.....	0	0	0	0	0	0	0	0	0
San Clemente.....	0	1	0	0	0	0	0	0	1
San Giovanni in Marignano.....	1	1	1	0	0	0	0	0	3
San Leo.....	0	0	0	0	0	0	0	0	0
Sant'Agata Feltria.....	0	1	0	0	0	0	0	0	1
Santarcangelo di Romagna.....	0	5	3	2	0	0	0	0	10
Talamello.....	0	0	1	0	0	0	0	0	1
Verucchio.....	0	0	2	0	0	0	0	0	2
<b>Rimini.....</b>	<b>1</b>	<b>34</b>	<b>21</b>	<b>3</b>	<b>1</b>	<b>1</b>	<b>0</b>	<b>0</b>	<b>61</b>
Montagna -RN-.....	0	1	0	0	0	0	0	0	1
Collina -RN-.....	0	13	14	0	0	0	0	0	27
Pianura -RN-.....	1	20	7	3	1	1	0	0	33
Valconca.....	0	8	6	0	0	0	0	0	14
Valmarecchia.....	0	5	5	0	0	0	0	0	10
Area del Basso Conca.....	1	3	2	0	0	0	0	0	6
Grandi Centri -RN-.....	0	9	2	1	1	1	0	0	14
Comuni di Cintura -RN-.....	0	9	6	2	0	0	0	0	17
Comuni Marittimi -RN-.....	0	14	3	1	1	1	0	0	20
Unione di Comuni Valmarecchia.....	0	10	8	2	0	0	0	0	20
Unione della Valconca.....	0	8	6	0	0	0	0	0	14

Fonte: StockView - Infocamere

Elaborazione: SIMET - Camera di commercio della Romagna - Forlì-Cesena e Rimini

TAB. CS.03.05.07 - Imprese attive per classe di addetti e territorio - F 43.2 - Installazione di impianti elettrici, idraulici ed altri lavori di costruzione e installazione  
Rimini - Situazione al 31/12/2020

	0 addetti	1 addetto	2 - 9 addetti	10 - 19 addetti	20 - 49 addetti	50 - 99 addetti	100 - 249 addetti	più di 250 addetti	Totale
Bellaria-Igea Marina.....	3	35	32	1	2	0	0	0	73
Castel delci.....	0	0	0	0	0	0	0	0	0
Cattolica.....	0	24	14	1	0	0	0	0	39
Coriano.....	2	24	10	0	0	0	0	0	36
Gemmano.....	0	1	1	0	0	0	0	0	2
Maiolo.....	1	1	1	0	0	0	0	0	3
Misano Adriatico.....	7	24	25	3	1	0	0	0	60
Mondaino.....	0	3	0	0	0	0	0	0	3
Montefiore Conca.....	0	4	0	1	0	0	0	0	5
Montegridolfo.....	0	0	1	0	0	0	0	0	1
Montescudo-Monte Colombo.....	1	9	7	0	0	0	0	0	17
Morciano di Romagna.....	2	8	9	0	0	0	0	0	19
Novafeltria.....	0	6	7	2	0	0	0	0	15
Pennabilli.....	2	3	4	0	0	0	0	0	9
Poggio Torriana.....	1	5	5	1	0	0	0	0	12
Riccione.....	6	47	49	4	1	0	0	0	107
Rimini.....	16	214	162	22	8	2	0	0	424
Saludecio.....	0	7	0	0	0	0	0	0	7
San Clemente.....	4	8	9	1	2	0	0	0	24
San Giovanni in Marignano.....	0	18	19	1	0	0	0	0	38
San Leo.....	1	1	0	0	0	1	0	0	3
Sant'Agata Feltria.....	0	2	1	0	0	0	0	0	3
Santarcangelo di Romagna.....	0	43	22	3	1	0	0	0	69
Talamello.....	0	0	0	0	0	0	0	0	0
Verucchio.....	3	13	15	3	0	0	0	0	34
<b>Rimini.....</b>	<b>49</b>	<b>500</b>	<b>394</b>	<b>43</b>	<b>15</b>	<b>3</b>	<b>0</b>	<b>0</b>	<b>1.004</b>
Montagna -RN-.....	2	3	4	0	0	0	0	0	9
Collina -RN-.....	15	92	67	8	2	1	0	0	185
Pianura -RN-.....	32	405	323	35	13	2	0	0	810
Valconca.....	7	40	28	2	2	0	0	0	79
Valmarecchia.....	8	31	33	6	0	1	0	0	79
Area del Basso Conca.....	7	66	58	5	1	0	0	0	137
Grandi Centri -RN-.....	16	214	162	22	8	2	0	0	424
Comuni di Cintura -RN-.....	11	149	113	8	4	0	0	0	285
Comuni Marittimi -RN-.....	32	344	282	31	12	2	0	0	703
Unione di Comuni Valmarecchia.....	8	74	55	9	1	1	0	0	148
Unione della Valconca.....	7	40	28	2	2	0	0	0	79

Fonte: StockView - Infocamere

Elaborazione: SIMET - Camera di commercio della Romagna - Forlì-Cesena e Rimini

TAB. CS.03.05.08 - Imprese attive per classe di addetti e territorio - F 43.3 - Completamento e finitura di edifici  
Rimini - Situazione al 31/12/2020

	0 addetti	1 addetto	2 - 9 addetti	10 - 19 addetti	20 - 49 addetti	50 - 99 addetti	100 - 249 addetti	più di 250 addetti	Totale
Bellaria-Igea Marina.....	9	146	44	0	0	0	0	0	199
Casteldelci.....	1	1	0	0	0	0	0	0	2
Cattolica.....	6	91	28	3	0	0	0	0	128
Coriano.....	2	46	13	0	0	0	0	0	61
Gemmano.....	0	7	1	0	0	0	0	0	8
Maiolo.....	0	3	1	0	0	0	0	0	4
Misano Adriatico.....	7	99	17	1	0	0	0	0	124
Mondaino.....	0	6	1	0	0	0	0	0	7
Montefiore Conca.....	3	20	3	0	0	0	0	0	26
Montegridolfo.....	0	8	2	0	0	0	0	0	10
Montescudo-Monte Colombo.....	1	49	9	1	1	0	0	0	61
Morciano di Romagna.....	4	57	14	1	0	0	0	0	76
Novafeltria.....	3	32	6	0	1	0	0	0	42
Pennabilli.....	6	14	1	0	0	0	0	0	21
Poggio Torriana.....	2	23	5	0	0	0	0	0	30
Riccione.....	10	191	38	2	0	0	0	0	241
Rimini.....	40	704	166	6	0	0	0	0	916
Saludecio.....	1	25	2	1	0	0	0	0	29
San Clemente.....	2	46	9	0	1	0	0	0	58
San Giovanni in Marignano.....	4	52	13	0	0	0	0	0	69
San Leo.....	1	18	3	0	0	0	0	0	22
Sant'Agata Feltria.....	0	8	0	0	0	0	0	0	8
Santarcangelo di Romagna.....	0	90	25	0	0	0	0	0	115
Talamello.....	0	4	0	0	0	0	0	0	4
Verucchio.....	2	53	7	0	0	0	0	0	62
<b>Rimini.....</b>	<b>104</b>	<b>1.796</b>	<b>408</b>	<b>15</b>	<b>3</b>	<b>0</b>	<b>0</b>	<b>0</b>	<b>2.326</b>
Montagna -RN-.....	7	15	1	0	0	0	0	0	23
Collina -RN-.....	21	408	76	3	3	0	0	0	511
Pianura -RN-.....	76	1.373	331	12	0	0	0	0	1.792
Valconca.....	11	220	41	3	2	0	0	0	277
Valmarecchia.....	15	157	23	0	1	0	0	0	196
Area del Basso Conca.....	17	242	58	4	0	0	0	0	321
Grandi Centri -RN-.....	40	704	166	6	0	0	0	0	916
Comuni di Cintura -RN-.....	21	473	120	2	0	0	0	0	616
Comuni Marittimi -RN-.....	72	1.231	293	12	0	0	0	0	1.608
Unione di Comuni Valmarecchia.....	15	247	48	0	1	0	0	0	311
Unione della Valconca.....	11	220	41	3	2	0	0	0	277

Fonte: StockView - Infocamere

Elaborazione: SIMET - Camera di commercio della Romagna - Forlì-Cesena e Rimini

TAB. CS.03.05.09 - Imprese attive per classe di addetti e territorio - F 43.9 - Altri lavori specializzati di costruzione  
Rimini - Situazione al 31/12/2020

	0 addetti	1 addetto	2 - 9 addetti	10 - 19 addetti	20 - 49 addetti	50 - 99 addetti	100 - 249 addetti	più di 250 addetti	Totale
Bellaria-Igea Marina.....	0	13	8	0	0	0	0	0	21
Casteldelci.....	0	0	0	0	0	0	0	0	0
Cattolica.....	0	9	1	0	0	0	0	0	10
Coriano.....	1	2	0	0	0	0	0	0	3
Gemmano.....	0	2	0	0	0	0	0	0	2
Maiolo.....	0	1	0	0	0	0	0	0	1
Misano Adriatico.....	1	16	5	1	0	0	0	0	23
Mondaino.....	0	0	0	0	0	0	0	0	0
Montefiore Conca.....	0	1	0	0	0	0	0	0	1
Montegridolfo.....	0	0	1	0	0	0	0	0	1
Montescudo-Monte Colombo.....	1	3	0	0	0	0	0	0	4
Morciano di Romagna.....	0	7	0	0	0	0	0	0	7
Novafeltria.....	0	2	0	0	0	0	0	0	2
Pennabilli.....	0	1	1	0	0	0	0	0	2
Poggio Torriana.....	1	4	1	0	0	0	0	0	6
Riccione.....	0	10	6	0	1	0	0	0	17
Rimini.....	1	38	20	8	0	1	0	0	68
Saludecio.....	0	3	2	0	2	0	0	0	7
San Clemente.....	0	5	2	0	0	0	0	0	7
San Giovanni in Marignano.....	0	5	1	0	0	0	0	0	6
San Leo.....	0	4	1	0	0	0	0	0	5
Sant'Agata Feltria.....	0	2	1	0	0	0	0	0	3
Santarcangelo di Romagna.....	3	11	4	0	0	0	0	0	18
Talamello.....	0	0	0	0	0	0	0	0	0
Verucchio.....	0	5	1	0	0	0	0	0	6
<b>Rimini.....</b>	<b>8</b>	<b>144</b>	<b>55</b>	<b>9</b>	<b>3</b>	<b>1</b>	<b>0</b>	<b>0</b>	<b>220</b>
Montagna -RN-.....	0	1	1	0	0	0	0	0	2
Collina -RN-.....	3	41	9	0	2	0	0	0	55
Pianura -RN-.....	5	102	45	9	1	1	0	0	163
Valconca.....	1	21	5	0	2	0	0	0	29
Valmarecchia.....	1	19	5	0	0	0	0	0	25
Area del Basso Conca.....	1	30	7	1	0	0	0	0	39
Grandi Centri -RN-.....	1	38	20	8	0	1	0	0	68
Comuni di Cintura -RN-.....	4	36	18	0	1	0	0	0	59
Comuni Marittimi -RN-.....	2	86	40	9	1	1	0	0	139
Unione di Comuni Valmarecchia.....	4	30	9	0	0	0	0	0	43
Unione della Valconca.....	1	21	5	0	2	0	0	0	29

Fonte: StockView - Infocamere

Elaborazione: SIMET - Camera di commercio della Romagna - Forlì-Cesena e Rimini



## Addetti alle imprese attive per classe di addetti

---

TAB. CS.04.01 - Addetti alle imprese attive per classe di addetti e divisione Ateco - F - Costruzioni  
 Rimini - Situazione al 31/12/2020

	0 addetti	1 addetto	2 - 9 addetti	10 - 19 addetti	20 - 49 addetti	50 - 99 addetti	100 - 249 addetti	più di 250 addetti	Totale
F 41 - Costruzione di edifici.....	0	494	1.334	406	280	63	0	264	2.841
F 42 - Ingegneria civile.....	0	8	39	75	33	0	101	0	256
F 43 - Lavori di costruzione.. ..	0	2.474	3.002	943	576	367	0	0	7.362
<b>F - Costruzioni.....</b>	<b>0</b>	<b>2.976</b>	<b>4.375</b>	<b>1.424</b>	<b>889</b>	<b>430</b>	<b>101</b>	<b>264</b>	<b>10.459</b>

Fonte: StockView - Infocamere

Elaborazione: SIMET - Camera di commercio della Romagna - Forlì-Cesena e Rimini

TAB. CS.04.02 - Addetti alle imprese attive per classe di addetti e gruppo Ateco - F - Costruzioni  
 Rimini - Situazione al 31/12/2020

	0 addetti	1 addetto	2 - 9 addetti	10 - 19 addetti	20 - 49 addetti	50 - 99 addetti	100 - 249 addetti	più di 250 addetti	Totale
F 41.0 - Costruzione di edifici.....	0	3	0	0	0	0	0	0	3
F 41.1 - Sviluppo di progett.. .....	0	32	40	0	0	63	0	0	135
F 41.2 - Costruzione di edif.. .....	0	459	1.294	406	280	0	0	264	2.703
F 42.0 - Ingegneria civile.....	0	0	0	0	0	0	0	0	0
F 42.1 - Costruzione di stra.. .....	0	7	33	58	33	0	101	0	232
F 42.2 - Costruzione di oper.. .....	0	0	2	0	0	0	0	0	2
F 42.9 - Costruzione di altr.. .....	0	1	4	17	0	0	0	0	22
F 43.0 - Lavori di costruzio.. .....	0	0	0	0	0	0	0	0	0
F 43.1 - Demolizione e prepa.. .....	0	34	76	44	20	90	0	0	264
F 43.2 - Installazione di im.. .....	0	500	1.475	599	389	199	0	0	3.162
F 43.3 - Completamento e fin.. .....	0	1.796	1.241	177	92	0	0	0	3.306
F 43.9 - Altri lavori specia.. .....	0	144	210	123	75	78	0	0	630
<b>F - Costruzioni.....</b>	<b>0</b>	<b>2.976</b>	<b>4.375</b>	<b>1.424</b>	<b>889</b>	<b>430</b>	<b>101</b>	<b>264</b>	<b>10.459</b>

Fonte: StockView - Infocamere

Elaborazione: SIMET - Camera di commercio della Romagna - Forlì-Cesena e Rimini

TAB. CS.04.03 - Addetti alle imprese attive per classe di addetti e territorio - F - Costruzioni  
Rimini - Situazione al 31/12/2020

	0 addetti	1 addetto	2 - 9 addetti	10 - 19 addetti	20 - 49 addetti	50 - 99 addetti	100 - 249 addetti	più di 250 addetti	Totale
Bellaria-Igea Marina.....	0	218	401	25	44	0	0	0	688
Casteldelci.....	0	2	0	13	0	0	0	0	15
Cattolica.....	0	154	191	48	0	0	0	0	393
Coriano.....	0	89	145	27	0	0	0	0	261
Gemmano.....	0	19	15	0	0	0	0	0	34
Maiolo.....	0	6	19	0	0	0	0	0	25
Misano Adriatico.....	0	165	211	73	70	0	0	0	519
Mondaino.....	0	9	9	0	0	0	0	0	18
Montefiore Conca.....	0	30	25	18	0	0	0	0	73
Montegridolfo.....	0	12	12	0	0	0	0	0	24
Montescudo-Monte Colombo.....	0	79	79	30	39	0	0	0	227
Morciano di Romagna.....	0	86	83	11	0	0	0	0	180
Novafeltria.....	0	53	68	25	28	0	0	0	174
Pennabilli.....	0	23	25	0	0	0	0	0	48
Poggio Torriana.....	0	44	68	13	0	0	0	0	125
Riccione.....	0	290	464	85	56	63	0	0	958
Rimini.....	0	1.174	1.754	764	387	315	101	264	4.759
Saludecio.....	0	44	26	10	45	0	0	0	125
San Clemente.....	0	69	80	39	112	0	0	0	300
San Giovanni in Marignano.....	0	91	149	70	28	0	0	0	338
San Leo.....	0	27	21	13	0	52	0	0	113
Sant'Agata Feltria.....	0	15	22	0	0	0	0	0	37
Santarcangelo di Romagna.....	0	187	343	80	47	0	0	0	657
Talamello.....	0	5	19	0	0	0	0	0	24
Verucchio.....	0	82	144	80	33	0	0	0	339
<b>Rimini.....</b>	<b>0</b>	<b>2.976</b>	<b>4.375</b>	<b>1.424</b>	<b>889</b>	<b>430</b>	<b>101</b>	<b>264</b>	<b>10.459</b>
Montagna -RN-.....	0	25	25	13	0	0	0	0	63
Collina -RN-.....	0	672	837	266	257	52	0	0	2.084
Pianura -RN-.....	0	2.279	3.513	1.145	632	378	101	264	8.312
Valconca.....	0	350	331	108	196	0	0	0	985
Valmarecchia.....	0	258	386	144	61	52	0	0	901
Area del Basso Conca.....	0	410	551	191	98	0	0	0	1.250
Grandi Centri -RN-.....	0	1.174	1.754	764	387	315	101	264	4.759
Comuni di Cintura -RN-.....	0	784	1.353	217	147	63	0	0	2.564
Comuni Marittimi -RN-.....	0	2.001	3.021	995	557	378	101	264	7.317
Unione di Comuni Valmarecchia.....	0	445	729	224	108	52	0	0	1.558
Unione della Valconca.....	0	350	331	108	196	0	0	0	985

Fonte: StockView - Infocamere

Elaborazione: SIMET - Camera di commercio della Romagna - Forlì-Cesena e Rimini

TAB. CS.04.04.01 - Addetti alle imprese attive per classe di addetti e territorio - F 41 - Costruzione di edifici  
Rimini - Situazione al 31/12/2020

	0 addetti	1 addetto	2 - 9 addetti	10 - 19 addetti	20 - 49 addetti	50 - 99 addetti	100 - 249 addetti	più di 250 addetti	Totale
Bellaria-Igea Marina.....	0	22	120	13	0	0	0	0	155
Casteldelci.....	0	1	0	13	0	0	0	0	14
Cattolica.....	0	27	47	0	0	0	0	0	74
Coriano.....	0	14	53	12	0	0	0	0	79
Gemmano.....	0	9	9	0	0	0	0	0	18
Maiolo.....	0	1	9	0	0	0	0	0	10
Misano Adriatico.....	0	25	55	10	28	0	0	0	118
Mondaino.....	0	0	3	0	0	0	0	0	3
Montefiore Conca.....	0	4	14	0	0	0	0	0	18
Montegridolfo.....	0	4	0	0	0	0	0	0	4
Montescudo-Monte Colombo.....	0	15	15	18	0	0	0	0	48
Morciano di Romagna.....	0	11	22	0	0	0	0	0	33
Novafeltria.....	0	12	24	0	0	0	0	0	36
Pennabilli.....	0	4	11	0	0	0	0	0	15
Poggio Torriana.....	0	10	22	0	0	0	0	0	32
Riccione.....	0	41	127	0	0	63	0	0	231
Rimini.....	0	207	510	216	156	0	0	264	1.353
Saludecio.....	0	9	17	0	0	0	0	0	26
San Clemente.....	0	9	13	12	44	0	0	0	78
San Giovanni in Marignano.....	0	15	31	58	28	0	0	0	132
San Leo.....	0	3	10	0	0	0	0	0	13
Sant'Agata Feltria.....	0	2	18	0	0	0	0	0	20
Santarcangelo di Romagna.....	0	37	138	11	24	0	0	0	210
Talamello.....	0	1	10	0	0	0	0	0	11
Verucchio.....	0	11	56	43	0	0	0	0	110
<b>Rimini.....</b>	<b>0</b>	<b>494</b>	<b>1.334</b>	<b>406</b>	<b>280</b>	<b>63</b>	<b>0</b>	<b>264</b>	<b>2.841</b>
Montagna -RN-.....	0	5	11	13	0	0	0	0	29
Collina -RN-.....	0	115	295	85	44	0	0	0	539
Pianura -RN-.....	0	374	1.028	308	236	63	0	264	2.273
Valconca.....	0	61	93	30	44	0	0	0	228
Valmarecchia.....	0	45	160	56	0	0	0	0	261
Area del Basso Conca.....	0	67	133	68	56	0	0	0	324
Grandi Centri -RN-.....	0	207	510	216	156	0	0	264	1.353
Comuni di Cintura -RN-.....	0	114	438	36	24	63	0	0	675
Comuni Marittimi -RN-.....	0	322	859	239	184	63	0	264	1.931
Unione di Comuni Valmarecchia.....	0	82	298	67	24	0	0	0	471
Unione della Valconca.....	0	61	93	30	44	0	0	0	228

Fonte: StockView - Infocamere

Elaborazione: SIMET - Camera di commercio della Romagna - Forlì-Cesena e Rimini

TAB. CS.04.04.02 - Addetti alle imprese attive per classe di addetti e territorio - F 42 - Ingegneria civile  
Rimini - Situazione al 31/12/2020

	0 addetti	1 addetto	2 - 9 addetti	10 - 19 addetti	20 - 49 addetti	50 - 99 addetti	100 - 249 addetti	più di 250 addetti	Totale
Bellaria-Igea Marina.....	0	0	6	0	0	0	0	0	6
Casteldelci.....	0	0	0	0	0	0	0	0	0
Cattolica.....	0	1	0	0	0	0	0	0	1
Coriano.....	0	2	2	15	0	0	0	0	19
Gemmano.....	0	0	0	0	0	0	0	0	0
Maiolo.....	0	0	0	0	0	0	0	0	0
Misano Adriatico.....	0	1	0	0	0	0	0	0	1
Mondaino.....	0	0	0	0	0	0	0	0	0
Montefiore Conca.....	0	0	0	0	0	0	0	0	0
Montegridolfo.....	0	0	0	0	0	0	0	0	0
Montescudo-Monte Colombo.....	0	0	0	0	0	0	0	0	0
Morciano di Romagna.....	0	0	0	0	0	0	0	0	0
Novafeltria.....	0	0	0	0	0	0	0	0	0
Pennabilli.....	0	0	0	0	0	0	0	0	0
Poggio Torriana.....	0	0	2	0	0	0	0	0	2
Riccione.....	0	0	0	0	0	0	0	0	0
Rimini.....	0	2	3	30	0	0	101	0	136
Saludecio.....	0	0	0	0	0	0	0	0	0
San Clemente.....	0	0	7	17	0	0	0	0	24
San Giovanni in Marignano.....	0	0	9	0	0	0	0	0	9
San Leo.....	0	1	0	13	0	0	0	0	14
Sant'Agata Feltria.....	0	0	0	0	0	0	0	0	0
Santarcangelo di Romagna.....	0	1	10	0	0	0	0	0	11
Talamello.....	0	0	0	0	0	0	0	0	0
Verucchio.....	0	0	0	0	33	0	0	0	33
<b>Rimini.....</b>	<b>0</b>	<b>8</b>	<b>39</b>	<b>75</b>	<b>33</b>	<b>0</b>	<b>101</b>	<b>0</b>	<b>256</b>
Montagna -RN-.....	0	0	0	0	0	0	0	0	0
Collina -RN-.....	0	3	11	45	33	0	0	0	92
Pianura -RN-.....	0	5	28	30	0	0	101	0	164
Valconca.....	0	0	7	17	0	0	0	0	24
Valmarecchia.....	0	1	2	13	33	0	0	0	49
Area del Basso Conca.....	0	2	9	0	0	0	0	0	11
Grandi Centri -RN-.....	0	2	3	30	0	0	101	0	136
Comuni di Cintura -RN-.....	0	3	18	15	0	0	0	0	36
Comuni Marittimi -RN-.....	0	4	9	30	0	0	101	0	144
Unione di Comuni Valmarecchia.....	0	2	12	13	33	0	0	0	60
Unione della Valconca.....	0	0	7	17	0	0	0	0	24

Fonte: StockView - Infocamere

Elaborazione: SIMET - Camera di commercio della Romagna - Forlì-Cesena e Rimini

TAB. CS.04.04.03 - Addetti alle imprese attive per classe di addetti e territorio - F 43 - Lavori di costruzione specializzati  
Rimini - Situazione al 31/12/2020

	0 addetti	1 addetto	2 - 9 addetti	10 - 19 addetti	20 - 49 addetti	50 - 99 addetti	100 - 249 addetti	più di 250 addetti	Totale
Bellaria-Igea Marina.....	0	196	275	12	44	0	0	0	527
Casteldelci.....	0	1	0	0	0	0	0	0	1
Cattolica.....	0	126	144	48	0	0	0	0	318
Coriano.....	0	73	90	0	0	0	0	0	163
Gemmano.....	0	10	6	0	0	0	0	0	16
Maiolo.....	0	5	10	0	0	0	0	0	15
Misano Adriatico.....	0	139	156	63	42	0	0	0	400
Mondaino.....	0	9	6	0	0	0	0	0	15
Montefiore Conca.....	0	26	11	18	0	0	0	0	55
Montegridolfo.....	0	8	12	0	0	0	0	0	20
Montescudo-Monte Colombo.....	0	64	64	12	39	0	0	0	179
Morciano di Romagna.....	0	75	61	11	0	0	0	0	147
Novafeltria.....	0	41	44	25	28	0	0	0	138
Pennabilli.....	0	19	14	0	0	0	0	0	33
Poggio Torriana.....	0	34	44	13	0	0	0	0	91
Riccione.....	0	249	337	85	56	0	0	0	727
Rimini.....	0	965	1.241	518	231	315	0	0	3.270
Saludecio.....	0	35	9	10	45	0	0	0	99
San Clemente.....	0	60	60	10	68	0	0	0	198
San Giovanni in Marignano.....	0	76	109	12	0	0	0	0	197
San Leo.....	0	23	11	0	0	52	0	0	86
Sant'Agata Feltria.....	0	13	4	0	0	0	0	0	17
Santarcangelo di Romagna.....	0	149	195	69	23	0	0	0	436
Talamello.....	0	4	9	0	0	0	0	0	13
Verucchio.....	0	71	88	37	0	0	0	0	196
<b>Rimini.....</b>	<b>0</b>	<b>2.474</b>	<b>3.002</b>	<b>943</b>	<b>576</b>	<b>367</b>	<b>0</b>	<b>0</b>	<b>7.362</b>
Montagna -RN-.....	0	20	14	0	0	0	0	0	34
Collina -RN-.....	0	554	531	136	180	52	0	0	1.453
Pianura -RN-.....	0	1.900	2.457	807	396	315	0	0	5.875
Valconca.....	0	289	231	61	152	0	0	0	733
Valmarecchia.....	0	212	224	75	28	52	0	0	591
Area del Basso Conca.....	0	341	409	123	42	0	0	0	915
Grandi Centri -RN-.....	0	965	1.241	518	231	315	0	0	3.270
Comuni di Cintura -RN-.....	0	667	897	166	123	0	0	0	1.853
Comuni Marittimi -RN-.....	0	1.675	2.153	726	373	315	0	0	5.242
Unione di Comuni Valmarecchia.....	0	361	419	144	51	52	0	0	1.027
Unione della Valconca.....	0	289	231	61	152	0	0	0	733

Fonte: StockView - Infocamere

Elaborazione: SIMET - Camera di commercio della Romagna - Forlì-Cesena e Rimini

TAB. CS.04.05.01 - Addetti alle imprese attive per classe di addetti e territorio - F 41.1 - Sviluppo di progetti immobiliari

Rimini - Situazione al 31/12/2020

	0 addetti	1 addetto	2 - 9 addetti	10 - 19 addetti	20 - 49 addetti	50 - 99 addetti	100 - 249 addetti	più di 250 addetti	Totale
Bellaria-Igea Marina.....	0	1	7	0	0	0	0	0	8
Casteldelci.....	0	0	0	0	0	0	0	0	0
Cattolica.....	0	3	0	0	0	0	0	0	3
Coriano.....	0	0	0	0	0	0	0	0	0
Gemmano.....	0	0	0	0	0	0	0	0	0
Maiolo.....	0	0	0	0	0	0	0	0	0
Misano Adriatico.....	0	1	0	0	0	0	0	0	1
Mondaino.....	0	0	0	0	0	0	0	0	0
Montefiore Conca.....	0	0	0	0	0	0	0	0	0
Montegridolfo.....	0	0	0	0	0	0	0	0	0
Montescudo-Monte Colombo.....	0	0	0	0	0	0	0	0	0
Morciano di Romagna.....	0	0	0	0	0	0	0	0	0
Novafeltria.....	0	0	0	0	0	0	0	0	0
Pennabilli.....	0	0	0	0	0	0	0	0	0
Poggio Torriana.....	0	0	0	0	0	0	0	0	0
Riccione.....	0	2	6	0	0	63	0	0	71
Rimini.....	0	20	25	0	0	0	0	0	45
Saludecio.....	0	1	0	0	0	0	0	0	1
San Clemente.....	0	0	0	0	0	0	0	0	0
San Giovanni in Marignano.....	0	1	0	0	0	0	0	0	1
San Leo.....	0	0	0	0	0	0	0	0	0
Sant'Agata Feltria.....	0	0	0	0	0	0	0	0	0
Santarcangelo di Romagna.....	0	2	2	0	0	0	0	0	4
Talamello.....	0	0	0	0	0	0	0	0	0
Verucchio.....	0	1	0	0	0	0	0	0	1
<b>Rimini.....</b>	<b>0</b>	<b>32</b>	<b>40</b>	<b>0</b>	<b>0</b>	<b>63</b>	<b>0</b>	<b>0</b>	<b>135</b>
Montagna -RN-.....	0	0	0	0	0	0	0	0	0
Collina -RN-.....	0	2	0	0	0	0	0	0	2
Pianura -RN-.....	0	30	40	0	0	63	0	0	133
Valconca.....	0	1	0	0	0	0	0	0	1
Valmarecchia.....	0	1	0	0	0	0	0	0	1
Area del Basso Conca.....	0	5	0	0	0	0	0	0	5
Grandi Centri -RN-.....	0	20	25	0	0	0	0	0	45
Comuni di Cintura -RN-.....	0	5	15	0	0	63	0	0	83
Comuni Marittimi -RN-.....	0	27	38	0	0	63	0	0	128
Unione di Comuni Valmarecchia.....	0	3	2	0	0	0	0	0	5
Unione della Valconca.....	0	1	0	0	0	0	0	0	1

Fonte: StockView - Infocamere

Elaborazione: SIMET - Camera di commercio della Romagna - Forlì-Cesena e Rimini



TAB. CS.04.05.02 - Addetti alle imprese attive per classe di addetti e territorio - F 41.2 - Costruzione di edifici residenziali e non residenziali  
Rimini - Situazione al 31/12/2020

	0 addetti	1 addetto	2 - 9 addetti	10 - 19 addetti	20 - 49 addetti	50 - 99 addetti	100 - 249 addetti	più di 250 addetti	Totale
Bellaria-Igea Marina.....	0	21	113	13	0	0	0	0	147
Casteldelci.....	0	1	0	13	0	0	0	0	14
Cattolica.....	0	24	47	0	0	0	0	0	71
Coriano.....	0	14	53	12	0	0	0	0	79
Gemmano.....	0	9	9	0	0	0	0	0	18
Maiolo.....	0	1	9	0	0	0	0	0	10
Misano Adriatico.....	0	24	55	10	28	0	0	0	117
Mondaino.....	0	0	3	0	0	0	0	0	3
Montefiore Conca.....	0	4	14	0	0	0	0	0	18
Montegridolfo.....	0	4	0	0	0	0	0	0	4
Montescudo-Monte Colombo.....	0	15	15	18	0	0	0	0	48
Morciano di Romagna.....	0	11	22	0	0	0	0	0	33
Novafeltria.....	0	12	24	0	0	0	0	0	36
Pennabilli.....	0	4	11	0	0	0	0	0	15
Poggio Torriana.....	0	10	22	0	0	0	0	0	32
Riccione.....	0	38	121	0	0	0	0	0	159
Rimini.....	0	185	485	216	156	0	0	264	1.306
Saludecio.....	0	8	17	0	0	0	0	0	25
San Clemente.....	0	9	13	12	44	0	0	0	78
San Giovanni in Marignano.....	0	14	31	58	28	0	0	0	131
San Leo.....	0	3	10	0	0	0	0	0	13
Sant'Agata Feltria.....	0	2	18	0	0	0	0	0	20
Santarcangelo di Romagna.....	0	35	136	11	24	0	0	0	206
Talamello.....	0	1	10	0	0	0	0	0	11
Verucchio.....	0	10	56	43	0	0	0	0	109
<b>Rimini.....</b>	<b>0</b>	<b>459</b>	<b>1.294</b>	<b>406</b>	<b>280</b>	<b>0</b>	<b>0</b>	<b>264</b>	<b>2.703</b>
Montagna -RN-.....	0	5	11	13	0	0	0	0	29
Collina -RN-.....	0	113	295	85	44	0	0	0	537
Pianura -RN-.....	0	341	988	308	236	0	0	264	2.137
Valconca.....	0	60	93	30	44	0	0	0	227
Valmarecchia.....	0	44	160	56	0	0	0	0	260
Area del Basso Conca.....	0	62	133	68	56	0	0	0	319
Grandi Centri -RN-.....	0	185	485	216	156	0	0	264	1.306
Comuni di Cintura -RN-.....	0	108	423	36	24	0	0	0	591
Comuni Marittimi -RN-.....	0	292	821	239	184	0	0	264	1.800
Unione di Comuni Valmarecchia.....	0	79	296	67	24	0	0	0	466
Unione della Valconca.....	0	60	93	30	44	0	0	0	227

Fonte: StockView - Infocamere

Elaborazione: SIMET - Camera di commercio della Romagna - Forlì-Cesena e Rimini

TAB. CS.04.05.03 - Addetti alle imprese attive per classe di addetti e territorio - F 42.1 - Costruzione di strade e ferrovie

Rimini - Situazione al 31/12/2020

	0 addetti	1 addetto	2 - 9 addetti	10 - 19 addetti	20 - 49 addetti	50 - 99 addetti	100 - 249 addetti	più di 250 addetti	Totale
Bellaria-Igea Marina.....	0	0	2	0	0	0	0	0	2
Casteldelci.....	0	0	0	0	0	0	0	0	0
Cattolica.....	0	1	0	0	0	0	0	0	1
Coriano.....	0	1	0	15	0	0	0	0	16
Gemmano.....	0	0	0	0	0	0	0	0	0
Maiolo.....	0	0	0	0	0	0	0	0	0
Misano Adriatico.....	0	1	0	0	0	0	0	0	1
Mondaino.....	0	0	0	0	0	0	0	0	0
Montefiore Conca.....	0	0	0	0	0	0	0	0	0
Montegridolfo.....	0	0	0	0	0	0	0	0	0
Montescudo-Monte Colombo.....	0	0	0	0	0	0	0	0	0
Morciano di Romagna.....	0	0	0	0	0	0	0	0	0
Novafeltria.....	0	0	0	0	0	0	0	0	0
Pennabilli.....	0	0	0	0	0	0	0	0	0
Poggio Torriana.....	0	0	2	0	0	0	0	0	2
Riccione.....	0	0	0	0	0	0	0	0	0
Rimini.....	0	2	3	30	0	0	101	0	136
Saludecio.....	0	0	0	0	0	0	0	0	0
San Clemente.....	0	0	7	0	0	0	0	0	7
San Giovanni in Marignano.....	0	0	9	0	0	0	0	0	9
San Leo.....	0	1	0	13	0	0	0	0	14
Sant'Agata Feltria.....	0	0	0	0	0	0	0	0	0
Santarcangelo di Romagna.....	0	1	10	0	0	0	0	0	11
Talamello.....	0	0	0	0	0	0	0	0	0
Verucchio.....	0	0	0	0	33	0	0	0	33
<b>Rimini.....</b>	<b>0</b>	<b>7</b>	<b>33</b>	<b>58</b>	<b>33</b>	<b>0</b>	<b>101</b>	<b>0</b>	<b>232</b>
Montagna -RN-.....	0	0	0	0	0	0	0	0	0
Collina -RN-.....	0	2	9	28	33	0	0	0	72
Pianura -RN-.....	0	5	24	30	0	0	101	0	160
Valconca.....	0	0	7	0	0	0	0	0	7
Valmarecchia.....	0	1	2	13	33	0	0	0	49
Area del Basso Conca.....	0	2	9	0	0	0	0	0	11
Grandi Centri -RN-.....	0	2	3	30	0	0	101	0	136
Comuni di Cintura -RN-.....	0	2	12	15	0	0	0	0	29
Comuni Marittimi -RN-.....	0	4	5	30	0	0	101	0	140
Unione di Comuni Valmarecchia.....	0	2	12	13	33	0	0	0	60
Unione della Valconca.....	0	0	7	0	0	0	0	0	7

Fonte: StockView - Infocamere

Elaborazione: SIMET - Camera di commercio della Romagna - Forlì-Cesena e Rimini

TAB. CS.04.05.04 - Addetti alle imprese attive per classe di addetti e territorio - F 42.2 - Costruzione di opere di pubblica utilità  
Rimini - Situazione al 31/12/2020

	0 addetti	1 addetto	2 - 9 addetti	10 - 19 addetti	20 - 49 addetti	50 - 99 addetti	100 - 249 addetti	più di 250 addetti	Totale
Bellaria-Igea Marina.....	0	0	0	0	0	0	0	0	0
Castel delci.....	0	0	0	0	0	0	0	0	0
Cattolica.....	0	0	0	0	0	0	0	0	0
Coriano.....	0	0	2	0	0	0	0	0	2
Gemmano.....	0	0	0	0	0	0	0	0	0
Maiolo.....	0	0	0	0	0	0	0	0	0
Misano Adriatico.....	0	0	0	0	0	0	0	0	0
Mondaino.....	0	0	0	0	0	0	0	0	0
Montefiore Conca.....	0	0	0	0	0	0	0	0	0
Montegrolfo.....	0	0	0	0	0	0	0	0	0
Montescudo-Monte Colombo.....	0	0	0	0	0	0	0	0	0
Morciano di Romagna.....	0	0	0	0	0	0	0	0	0
Novafeltria.....	0	0	0	0	0	0	0	0	0
Pennabilli.....	0	0	0	0	0	0	0	0	0
Poggio Torriana.....	0	0	0	0	0	0	0	0	0
Riccione.....	0	0	0	0	0	0	0	0	0
Rimini.....	0	0	0	0	0	0	0	0	0
Saludecio.....	0	0	0	0	0	0	0	0	0
San Clemente.....	0	0	0	0	0	0	0	0	0
San Giovanni in Marignano.....	0	0	0	0	0	0	0	0	0
San Leo.....	0	0	0	0	0	0	0	0	0
Sant'Agata Feltria.....	0	0	0	0	0	0	0	0	0
Santarcangelo di Romagna.....	0	0	0	0	0	0	0	0	0
Talamello.....	0	0	0	0	0	0	0	0	0
Verucchio.....	0	0	0	0	0	0	0	0	0
<b>Rimini.....</b>	<b>0</b>	<b>0</b>	<b>2</b>	<b>0</b>	<b>0</b>	<b>0</b>	<b>0</b>	<b>0</b>	<b>2</b>
Montagna -RN-.....	0	0	0	0	0	0	0	0	0
Collina -RN-.....	0	0	2	0	0	0	0	0	2
Pianura -RN-.....	0	0	0	0	0	0	0	0	0
Valconca.....	0	0	0	0	0	0	0	0	0
Valmarecchia.....	0	0	0	0	0	0	0	0	0
Area del Basso Conca.....	0	0	0	0	0	0	0	0	0
Grandi Centri -RN-.....	0	0	0	0	0	0	0	0	0
Comuni di Cintura -RN-.....	0	0	2	0	0	0	0	0	2
Comuni Marittimi -RN-.....	0	0	0	0	0	0	0	0	0
Unione di Comuni Valmarecchia.....	0	0	0	0	0	0	0	0	0
Unione della Valconca.....	0	0	0	0	0	0	0	0	0

Fonte: StockView - Infocamere

Elaborazione: SIMET - Camera di commercio della Romagna - Forlì-Cesena e Rimini

TAB. CS.04.05.05 - Addetti alle imprese attive per classe di addetti e territorio - F 42.9 - Costruzione di altre opere di ingegneria civile  
Rimini - Situazione al 31/12/2020

	0 addetti	1 addetto	2 - 9 addetti	10 - 19 addetti	20 - 49 addetti	50 - 99 addetti	100 - 249 addetti	più di 250 addetti	Totale
Bellaria-Igea Marina.....	0	0	4	0	0	0	0	0	4
Casteldelci.....	0	0	0	0	0	0	0	0	0
Cattolica.....	0	0	0	0	0	0	0	0	0
Coriano.....	0	1	0	0	0	0	0	0	1
Gemmano.....	0	0	0	0	0	0	0	0	0
Maiolo.....	0	0	0	0	0	0	0	0	0
Misano Adriatico.....	0	0	0	0	0	0	0	0	0
Mondaino.....	0	0	0	0	0	0	0	0	0
Montefiore Conca.....	0	0	0	0	0	0	0	0	0
Montegridolfo.....	0	0	0	0	0	0	0	0	0
Montescudo-Monte Colombo.....	0	0	0	0	0	0	0	0	0
Morciano di Romagna.....	0	0	0	0	0	0	0	0	0
Novafeltria.....	0	0	0	0	0	0	0	0	0
Pennabilli.....	0	0	0	0	0	0	0	0	0
Poggio Torriana.....	0	0	0	0	0	0	0	0	0
Riccione.....	0	0	0	0	0	0	0	0	0
Rimini.....	0	0	0	0	0	0	0	0	0
Saludecio.....	0	0	0	0	0	0	0	0	0
San Clemente.....	0	0	0	17	0	0	0	0	17
San Giovanni in Marignano.....	0	0	0	0	0	0	0	0	0
San Leo.....	0	0	0	0	0	0	0	0	0
Sant'Agata Feltria.....	0	0	0	0	0	0	0	0	0
Santarcangelo di Romagna.....	0	0	0	0	0	0	0	0	0
Talamello.....	0	0	0	0	0	0	0	0	0
Verucchio.....	0	0	0	0	0	0	0	0	0
<b>Rimini.....</b>	<b>0</b>	<b>1</b>	<b>4</b>	<b>17</b>	<b>0</b>	<b>0</b>	<b>0</b>	<b>0</b>	<b>22</b>
Montagna -RN-.....	0	0	0	0	0	0	0	0	0
Collina -RN-.....	0	1	0	17	0	0	0	0	18
Pianura -RN-.....	0	0	4	0	0	0	0	0	4
Valconca.....	0	0	0	17	0	0	0	0	17
Valmarecchia.....	0	0	0	0	0	0	0	0	0
Area del Basso Conca.....	0	0	0	0	0	0	0	0	0
Grandi Centri -RN-.....	0	0	0	0	0	0	0	0	0
Comuni di Cintura -RN-.....	0	1	4	0	0	0	0	0	5
Comuni Marittimi -RN-.....	0	0	4	0	0	0	0	0	4
Unione di Comuni Valmarecchia.....	0	0	0	0	0	0	0	0	0
Unione della Valconca.....	0	0	0	17	0	0	0	0	17

Fonte: StockView - Infocamere

Elaborazione: SIMET - Camera di commercio della Romagna - Forlì-Cesena e Rimini

TAB. CS.04.05.06 - Addetti alle imprese attive per classe di addetti e territorio - F 43.1 - Demolizione e preparazione del cantiere edile  
Rimini - Situazione al 31/12/2020

	0 addetti	1 addetto	2 - 9 addetti	10 - 19 addetti	20 - 49 addetti	50 - 99 addetti	100 - 249 addetti	più di 250 addetti	Totale
Bellaria-Igea Marina.....	0	2	0	0	0	0	0	0	2
Casteldelci.....	0	0	0	0	0	0	0	0	0
Cattolica.....	0	2	0	0	0	0	0	0	2
Coriano.....	0	1	10	0	0	0	0	0	11
Gemmano.....	0	0	2	0	0	0	0	0	2
Maiolo.....	0	0	6	0	0	0	0	0	6
Misano Adriatico.....	0	0	4	0	0	0	0	0	4
Mondaino.....	0	0	4	0	0	0	0	0	4
Montefiore Conca.....	0	1	0	0	0	0	0	0	1
Montegridolfo.....	0	0	0	0	0	0	0	0	0
Montescudo-Monte Colombo.....	0	3	11	0	0	0	0	0	14
Morciano di Romagna.....	0	3	0	0	0	0	0	0	3
Novafeltria.....	0	1	2	0	0	0	0	0	3
Pennabilli.....	0	1	0	0	0	0	0	0	1
Poggio Torriana.....	0	2	0	0	0	0	0	0	2
Riccione.....	0	1	0	0	0	0	0	0	1
Rimini.....	0	9	14	11	20	90	0	0	144
Saludecio.....	0	0	0	0	0	0	0	0	0
San Clemente.....	0	1	0	0	0	0	0	0	1
San Giovanni in Marignano.....	0	1	2	0	0	0	0	0	3
San Leo.....	0	0	0	0	0	0	0	0	0
Sant'Agata Feltria.....	0	1	0	0	0	0	0	0	1
Santarcangelo di Romagna.....	0	5	8	33	0	0	0	0	46
Talamello.....	0	0	9	0	0	0	0	0	9
Verucchio.....	0	0	4	0	0	0	0	0	4
<b>Rimini.....</b>	<b>0</b>	<b>34</b>	<b>76</b>	<b>44</b>	<b>20</b>	<b>90</b>	<b>0</b>	<b>0</b>	<b>264</b>
Montagna -RN-.....	0	1	0	0	0	0	0	0	1
Collina -RN-.....	0	13	48	0	0	0	0	0	61
Pianura -RN-.....	0	20	28	44	20	90	0	0	202
Valconca.....	0	8	17	0	0	0	0	0	25
Valmarecchia.....	0	5	21	0	0	0	0	0	26
Area del Basso Conca.....	0	3	6	0	0	0	0	0	9
Grandi Centri -RN-.....	0	9	14	11	20	90	0	0	144
Comuni di Cintura -RN-.....	0	9	18	33	0	0	0	0	60
Comuni Marittimi -RN-.....	0	14	18	11	20	90	0	0	153
Unione di Comuni Valmarecchia.....	0	10	29	33	0	0	0	0	72
Unione della Valconca.....	0	8	17	0	0	0	0	0	25

Fonte: StockView - Infocamere

Elaborazione: SIMET - Camera di commercio della Romagna - Forlì-Cesena e Rimini

TAB. CS.04.05.07 - Addetti alle imprese attive per classe di addetti e territorio - F 43.2 - Installazione di impianti elettrici, idraulici ed altri lavori di costruzione e installazione  
Rimini - Situazione al 31/12/2020

	0 addetti	1 addetto	2 - 9 addetti	10 - 19 addetti	20 - 49 addetti	50 - 99 addetti	100 - 249 addetti	più di 250 addetti	Totale
Bellaria-Igea Marina.....	0	35	103	12	44	0	0	0	194
Casteldelci.....	0	0	0	0	0	0	0	0	0
Cattolica.....	0	24	54	15	0	0	0	0	93
Coriano.....	0	24	39	0	0	0	0	0	63
Gemmano.....	0	1	2	0	0	0	0	0	3
Maiolo.....	0	1	2	0	0	0	0	0	3
Misano Adriatico.....	0	24	90	41	42	0	0	0	197
Mondaino.....	0	3	0	0	0	0	0	0	3
Montefiore Conca.....	0	4	0	18	0	0	0	0	22
Montegridolfo.....	0	0	2	0	0	0	0	0	2
Montescudo-Monte Colombo.....	0	9	16	0	0	0	0	0	25
Morciano di Romagna.....	0	8	26	0	0	0	0	0	34
Novafeltria.....	0	6	25	25	0	0	0	0	56
Pennabilli.....	0	3	10	0	0	0	0	0	13
Poggio Torriana.....	0	5	24	13	0	0	0	0	42
Riccione.....	0	47	200	60	26	0	0	0	333
Rimini.....	0	214	632	320	211	147	0	0	1.524
Saludecio.....	0	7	0	0	0	0	0	0	7
San Clemente.....	0	8	29	10	43	0	0	0	90
San Giovanni in Marignano.....	0	18	71	12	0	0	0	0	101
San Leo.....	0	1	0	0	0	52	0	0	53
Sant'Agata Feltria.....	0	2	2	0	0	0	0	0	4
Santarcangelo di Romagna.....	0	43	96	36	23	0	0	0	198
Talamello.....	0	0	0	0	0	0	0	0	0
Verucchio.....	0	13	50	37	0	0	0	0	100
<b>Rimini.....</b>	<b>0</b>	<b>500</b>	<b>1.475</b>	<b>599</b>	<b>389</b>	<b>199</b>	<b>0</b>	<b>0</b>	<b>3.162</b>
Montagna -RN-.....	0	3	10	0	0	0	0	0	13
Collina -RN-.....	0	92	219	103	43	52	0	0	509
Pianura -RN-.....	0	405	1.246	496	346	147	0	0	2.640
Valconca.....	0	40	77	28	43	0	0	0	188
Valmarecchia.....	0	31	113	75	0	52	0	0	271
Area del Basso Conca.....	0	66	215	68	42	0	0	0	391
Grandi Centri -RN-.....	0	214	632	320	211	147	0	0	1.524
Comuni di Cintura -RN-.....	0	149	438	108	93	0	0	0	788
Comuni Marittimi -RN-.....	0	344	1.079	448	323	147	0	0	2.341
Unione di Comuni Valmarecchia.....	0	74	209	111	23	52	0	0	469
Unione della Valconca.....	0	40	77	28	43	0	0	0	188

Fonte: StockView - Infocamere

Elaborazione: SIMET - Camera di commercio della Romagna - Forlì-Cesena e Rimini

TAB. CS.04.05.08 - Addetti alle imprese attive per classe di addetti e territorio - F 43.3 - Completamento e  
finitura di edifici

Rimini - Situazione al 31/12/2020

	0 addetti	1 addetto	2 - 9 addetti	10 - 19 addetti	20 - 49 addetti	50 - 99 addetti	100 - 249 addetti	più di 250 addetti	Totale
Bellaria-Igea Marina.....	0	146	135	0	0	0	0	0	281
Casteldelci.....	0	1	0	0	0	0	0	0	1
Cattolica.....	0	91	88	33	0	0	0	0	212
Coriano.....	0	46	41	0	0	0	0	0	87
Gemmano.....	0	7	2	0	0	0	0	0	9
Maiolo.....	0	3	2	0	0	0	0	0	5
Misano Adriatico.....	0	99	42	11	0	0	0	0	152
Mondaino.....	0	6	2	0	0	0	0	0	8
Montefiore Conca.....	0	20	11	0	0	0	0	0	31
Montegridolfo.....	0	8	5	0	0	0	0	0	13
Montescudo-Monte Colombo.....	0	49	37	12	39	0	0	0	137
Morciano di Romagna.....	0	57	35	11	0	0	0	0	103
Novafeltria.....	0	32	17	0	28	0	0	0	77
Pennabilli.....	0	14	2	0	0	0	0	0	16
Poggio Torriana.....	0	23	14	0	0	0	0	0	37
Riccione.....	0	191	124	25	0	0	0	0	340
Rimini.....	0	704	515	75	0	0	0	0	1.294
Saludecio.....	0	25	4	10	0	0	0	0	39
San Clemente.....	0	46	24	0	25	0	0	0	95
San Giovanni in Marignano.....	0	52	34	0	0	0	0	0	86
San Leo.....	0	18	6	0	0	0	0	0	24
Sant'Agata Feltria.....	0	8	0	0	0	0	0	0	8
Santarcangelo di Romagna.....	0	90	74	0	0	0	0	0	164
Talamello.....	0	4	0	0	0	0	0	0	4
Verucchio.....	0	53	27	0	0	0	0	0	80
<b>Rimini.....</b>	<b>0</b>	<b>1.796</b>	<b>1.241</b>	<b>177</b>	<b>92</b>	<b>0</b>	<b>0</b>	<b>0</b>	<b>3.306</b>
Montagna -RN-.....	0	15	2	0	0	0	0	0	17
Collina -RN-.....	0	408	227	33	92	0	0	0	760
Pianura -RN-.....	0	1.373	1.012	144	0	0	0	0	2.529
Valconca.....	0	220	120	33	64	0	0	0	437
Valmarecchia.....	0	157	68	0	28	0	0	0	253
Area del Basso Conca.....	0	242	164	44	0	0	0	0	450
Grandi Centri -RN-.....	0	704	515	75	0	0	0	0	1.294
Comuni di Cintura -RN-.....	0	473	374	25	0	0	0	0	872
Comuni Marittimi -RN-.....	0	1.231	904	144	0	0	0	0	2.279
Unione di Comuni Valmarecchia.....	0	247	142	0	28	0	0	0	417
Unione della Valconca.....	0	220	120	33	64	0	0	0	437

Fonte: StockView - Infocamere

Elaborazione: SIMET - Camera di commercio della Romagna - Forlì-Cesena e Rimini

TAB. CS.04.05.09 - Addetti alle imprese attive per classe di addetti e territorio - F 43.9 - Altri lavori specializzati di costruzione

Rimini - Situazione al 31/12/2020

	0 addetti	1 addetto	2 - 9 addetti	10 - 19 addetti	20 - 49 addetti	50 - 99 addetti	100 - 249 addetti	più di 250 addetti	Totale
Bellaria-Igea Marina.....	0	13	37	0	0	0	0	0	50
Casteldelci.....	0	0	0	0	0	0	0	0	0
Cattolica.....	0	9	2	0	0	0	0	0	11
Coriano.....	0	2	0	0	0	0	0	0	2
Gemmano.....	0	2	0	0	0	0	0	0	2
Maiolo.....	0	1	0	0	0	0	0	0	1
Misano Adriatico.....	0	16	20	11	0	0	0	0	47
Mondaino.....	0	0	0	0	0	0	0	0	0
Montefiore Conca.....	0	1	0	0	0	0	0	0	1
Montegridolfo.....	0	0	5	0	0	0	0	0	5
Montescudo-Monte Colombo.....	0	3	0	0	0	0	0	0	3
Morciano di Romagna.....	0	7	0	0	0	0	0	0	7
Novafeltria.....	0	2	0	0	0	0	0	0	2
Pennabilli.....	0	1	2	0	0	0	0	0	3
Poggio Torriana.....	0	4	6	0	0	0	0	0	10
Riccione.....	0	10	13	0	30	0	0	0	53
Rimini.....	0	38	80	112	0	78	0	0	308
Saludecio.....	0	3	5	0	45	0	0	0	53
San Clemente.....	0	5	7	0	0	0	0	0	12
San Giovanni in Marignano.....	0	5	2	0	0	0	0	0	7
San Leo.....	0	4	5	0	0	0	0	0	9
Sant'Agata Feltria.....	0	2	2	0	0	0	0	0	4
Santarcangelo di Romagna.....	0	11	17	0	0	0	0	0	28
Talamello.....	0	0	0	0	0	0	0	0	0
Verucchio.....	0	5	7	0	0	0	0	0	12
<b>Rimini.....</b>	<b>0</b>	<b>144</b>	<b>210</b>	<b>123</b>	<b>75</b>	<b>78</b>	<b>0</b>	<b>0</b>	<b>630</b>
Montagna -RN-.....	0	1	2	0	0	0	0	0	3
Collina -RN-.....	0	41	37	0	45	0	0	0	123
Pianura -RN-.....	0	102	171	123	30	78	0	0	504
Valconca.....	0	21	17	0	45	0	0	0	83
Valmarecchia.....	0	19	22	0	0	0	0	0	41
Area del Basso Conca.....	0	30	24	11	0	0	0	0	65
Grandi Centri -RN-.....	0	38	80	112	0	78	0	0	308
Comuni di Cintura -RN-.....	0	36	67	0	30	0	0	0	133
Comuni Marittimi -RN-.....	0	86	152	123	30	78	0	0	469
Unione di Comuni Valmarecchia.....	0	30	39	0	0	0	0	0	69
Unione della Valconca.....	0	21	17	0	45	0	0	0	83

Fonte: StockView - Infocamere

Elaborazione: SIMET - Camera di commercio della Romagna - Forlì-Cesena e Rimini



## Appendice

---

- ISTAT “Produzione nelle costruzioni” – Dicembre 2020 - AGENZIA DELLE ENTRATE  
“Statistiche regionali - Il mercato immobiliare residenziale”, Emilia-Romagna anno 2020



Dicembre 2020

## PRODUZIONE NELLE COSTRUZIONI

- A dicembre 2020 si stima che l'indice destagionalizzato della produzione nelle costruzioni diminuisca del 4,6% rispetto a novembre.
- Nella media del quarto trimestre 2020 la produzione nelle costruzioni cala del 3,4% rispetto al trimestre precedente.
- Su base tendenziale l'indice grezzo della produzione nelle costruzioni aumenta dell'1,8%, mentre l'indice corretto per gli effetti di calendario (i giorni lavorativi di calendario sono stati 21 contro i 20 di dicembre 2019) registra una flessione dell'1,5%.
- Nella media complessiva del 2020, l'indice grezzo segna una caduta del 7,5%, mentre l'indice corretto diminuisce dell'8,2%.



### Il commento

Dopo tre anni di crescita torna a diminuire, nel 2020, la produzione nelle costruzioni, in un anno fortemente segnato dagli effetti dell'emergenza sanitaria. La flessione complessiva dell'anno, al netto degli effetti di calendario, è stata pari all'8,2%. Per trovare un risultato più sfavorevole occorre risalire al 2013, quando si registrò un calo del 10,2%.

L'evoluzione congiunturale del 2020, dopo il crollo dei primi due trimestri, è stata contraddistinta da un forte recupero nel terzo, quando i livelli produttivi hanno superato quelli precedenti la crisi, per poi ripiegare nell'ultimo trimestre dell'anno.

### PROSSIMA DIFFUSIONE

19 marzo 2021



### Link utili

<http://dati.istat.it><http://www.istat.it/it/congiuntura>

**FIGURA 1. PRODUZIONE NELLE COSTRUZIONI, INDICE DESTAGIONALIZZATO E MEDIA MOBILE A TRE MESI**

Gennaio 2015 – dicembre 2020 (base 2015=100)

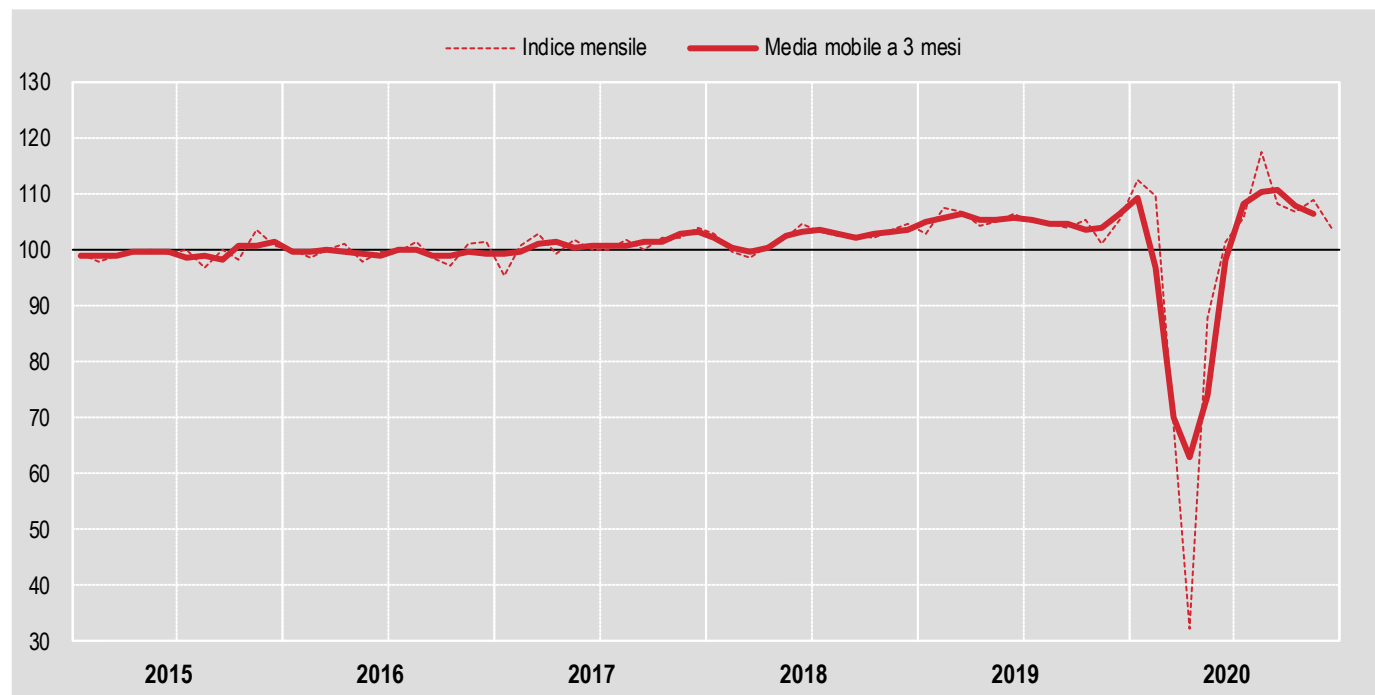

**FIGURA 2. PRODUZIONE NELLE COSTRUZIONI**

Gennaio 2016 – dicembre 2020 variazioni tendenziali su dati corretti per gli effetti di calendario

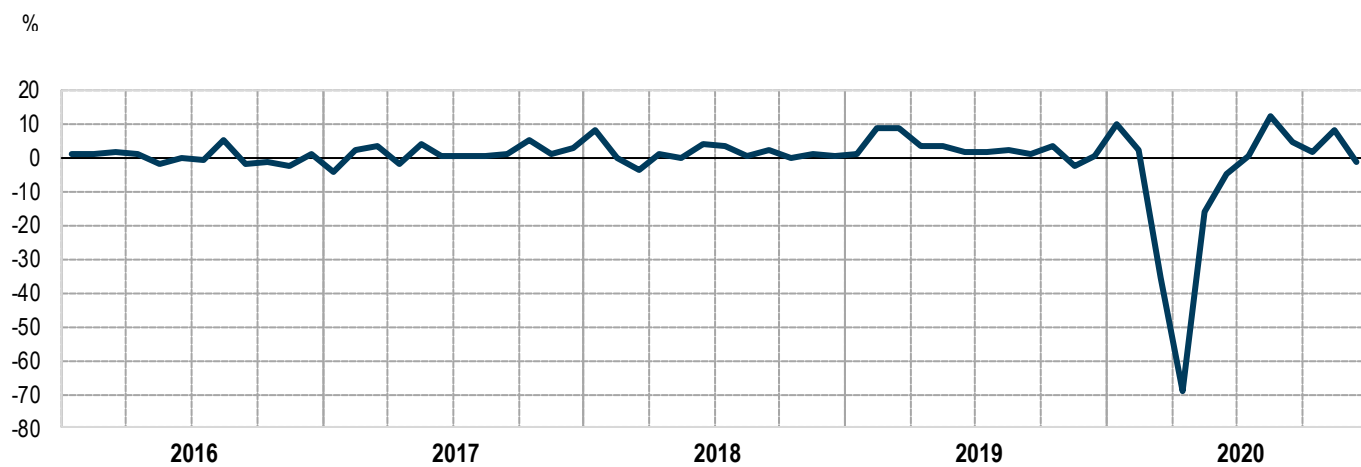

**PROSPETTO 1. INDICI DI PRODUZIONE NELLE COSTRUZIONI, VARIAZIONI CONGIUNTURALI E TENDENZIALI**

Dicembre 2020 (base 2015=100)

	Variazioni congiunturali		Variazioni tendenziali	
	dic 20 nov 20	ott 20-dic 20 lug 20-set 20	dic 20 dic 19	gen-dic 20 gen-dic 19
Produzione nelle costruzioni (dati destagionalizzati)	-4,6	-3,4	-	-
Produzione nelle costruzioni (dati corretti per effetti di calendario)	-	-	-1,5	-8,2
Produzione nelle costruzioni (dati grezzi)	-	-	+1,8	-7,5

Il prospetto che segue riepiloga le revisioni sulla produzione nelle costruzioni, calcolate come differenza tra i tassi di variazione rilasciati in occasione del report odierno e quelli diffusi nel report precedente. Per quanto riguarda le variazioni congiunturali dell'indice della produzione nelle costruzioni, calcolate sui dati destagionalizzati, alla revisione corrente si associa la revisione che la procedura di destagionalizzazione effettua sull'intera serie storica ogni volta che si aggiunge una nuova osservazione. Le revisioni delle variazioni tendenziali si riferiscono agli indici grezzi. Le serie complete degli indici sono disponibili nella banca dati I.Stat.

**PROSPETTO 2. REVISIONI DELLE VARIAZIONI PERCENTUALI, DIFFERENZE IN PUNTI PERCENTUALI**

Novembre 2020 (base 2015=100)

	Variazioni congiunturali	Variazioni tendenziali
	Novembre 2020	
Produzione nelle costruzioni	+0,5	+0,7

Conformemente alla politica di revisione dell'indagine, con la pubblicazione degli indici relativi a dicembre 2020 si è proceduto alla revisione delle serie della produzione nelle costruzioni a partire da gennaio 2017. Una sintesi di tale revisione è riportata nel prospetto seguente.

### PROSPETTO 3. REVISIONI DELL'INDICE GREZZO DI PRODUZIONE DELLE COSTRUZIONI. VARIAZIONI PERCENTUALI ANNUE

	Variazione antecedente il 19/02/2021	Variazione odierna
<b>2017</b>		
Gennaio	+1,8	+2,6
Febbraio	-2,8	-2,3
Marzo	+8,2	+8,6
Aprile	-10,7	-10,0
Maggio	+3,3	+4,1
Giugno	-0,4	+0,4
Luglio	-0,1	+0,3
Agosto	-0,4	+0,3
Settembre	-1,7	-2,1
Ottobre	+8,0	+8,7
Novembre	0,0	+1,1
Dicembre	-4,8	-4,1
<b>2018</b>		
Gennaio	+12,2	+12,1
Febbraio	-1,1	-0,4
Marzo	-8,9	-8,8
Aprile	+6,9	+6,5
Maggio	-0,4	0,0
Giugno	+3,6	+4,1
Luglio	+6,5	+7,0
Agosto	0,0	+0,4
Settembre	-0,9	-1,0
Ottobre	+2,8	+3,2
Novembre	+0,6	+1,1
Dicembre	+2,6	+3,7
<b>2019</b>		
Gennaio	-0,3	+0,7
Febbraio	+8,2	+8,8
Marzo	+6,9	+6,8
Aprile	+4,3	+5,3
Maggio	+2,0	+3,0
Giugno	-2,7	-2,0
Luglio	+4,6	+5,1
Agosto	-1,3	-1,3
Settembre	+4,3	+4,7
Ottobre	+2,7	+3,2
Novembre	-6,0	-5,7
Dicembre	+2,2	+4,0



	Variazione antecedente il 19/02/2021	Variazione odierna
<b>2020</b>		
Gennaio	+4,8	+6,3
Febbraio	+2,2	+3,7
Marzo	-33,3	-33,5
Aprile	-67,9	-68,0
Maggio	-21,4	-21,9
Giugno	-2,4	-1,8
Luglio	+0,3	+0,4
Agosto	+13,4	+12,1
Settembre	+8,3	+8,0
Ottobre	-2,0	-2,0

**Dati corretti per gli effetti di calendario:** dati depurati, mediante apposite tecniche statistiche, dalla variabilità attribuibile alla composizione del calendario nei singoli periodi (mesi o trimestri) dell'anno, dovuta al diverso numero di giorni lavorativi o di giorni specifici della settimana in essi contenuti e alla presenza di festività nazionali civili o religiose, fisse e mobili (festività pasquali), nonché dell'anno bisestile. Il ricorso a tale trasformazione dei dati consente di cogliere in maniera più adeguata sia le variazioni tendenziali (calcolate rispetto allo stesso periodo dell'anno precedente), sia le variazioni medie annue.

**Dati destagionalizzati:** dati depurati, mediante apposite tecniche statistiche, dalle fluttuazioni attribuibili alla componente stagionale (dovute a fattori meteorologici, consuetudinari, legislativi, ecc.) e, se significativi, dagli effetti di calendario. Questa trasformazione dei dati è la più idonea a cogliere l'evoluzione congiunturale di un indicatore. La metodologia adottata per la correzione per gli effetti di calendario e la destagionalizzazione degli indici grezzi della produzione nelle costruzioni fa sì che ogni mese i dati già pubblicati relativi agli ultimi anni siano soggetti a revisione. Gli indici corretti con il metodo di regressione sono riproporzionati al fine di garantire che la media dell'anno base sia pari a 100; l'operazione lascia inalterata la dinamica degli indici.

**Giorni lavorativi di calendario:** giorni di calendario del mese diminuiti dei sabati, domeniche e festività civili e religiose nazionali.

**Indice della produzione nelle costruzioni:** numero indice che misura la variazione nel tempo della produzione del settore. Per questo indicatore si fa riferimento al Regolamento (UE) 2019/2152 del Parlamento europeo e del Consiglio del 27 novembre 2019 (con successivo Regolamento di esecuzione (UE) 2020/1197 della Commissione europea del 30 luglio 2020) che sostituisce il regolamento (CE) n. 1165/1998 del Consiglio europeo (successivamente emendato dal regolamento (CE) n. 1158/2005)..

**Revisioni:** differenze in punti tra la variazione percentuale pubblicata come dato provvisorio nel precedente comunicato stampa e quella definitiva relativa allo stesso mese di riferimento.

**Variazione congiunturale:** variazione percentuale rispetto al mese o periodo precedente.

**Variazione tendenziale:** variazione percentuale rispetto allo stesso mese o periodo dell'anno precedente.



## PRODUZIONE NELLE COSTRUZIONI

---

L'indice mensile di produzione nelle costruzioni (IPC) ha come campo di osservazione tutta l'attività delle costruzioni, riferita sia alla produzione di nuovi manufatti sia alla manutenzione di quelli esistenti (sezione F della classificazione delle attività economiche Nace Rev.2). L'indice è costruito in base fissa e ha come anno di riferimento il 2015.

A partire dal 1 gennaio 2021 ha effetto il [regolamento \(UE\) 2019/2152](#) del Parlamento europeo e del Consiglio del 27 novembre 2019 (con successivo [Regolamento di esecuzione \(UE\) 2020/1197](#) della Commissione europea del 30 luglio 2020) che sostituisce il regolamento (CE) n. 1165/1998 del Consiglio europeo (successivamente emendato dal regolamento (CE) n. 1158/2005) e stabilisce il livello di dettaglio, la metodologia e la cadenza con cui gli indicatori congiunturali devono essere prodotti e trasmessi a Eurostat.

Conformemente al Regolamento già menzionato, l'indice viene diffuso per l'intero settore delle costruzioni. Tuttavia, per le due sezioni principali della classificazione CC ('Construction Classification') è prevista anche la trasmissione confidenziale ad Eurostat di due indici di produzione disaggregati per le attività di costruzione di edifici (codice CC1) e per le opere di ingegneria civile (codice CC2).

L'elaborazione dell'indice è inoltre prevista dal Programma statistico nazionale in vigore, consultabile sul sito internet del Sistan all'indirizzo <https://www.sistan.it/index.php?id=52>.

## Fonti e metodologia di calcolo

### La funzione di produzione

La metodologia utilizzata per il calcolo dell'IPC è di tipo indiretto: l'andamento dell'output viene stimato a partire da indici degli input produttivi (le ore lavorate, gli input intermedi e il capitale fisico), aggregati attraverso i coefficienti della funzione di produzione del settore, stimata per l'anno base e ricorrendo ad una formulazione di tipo Cobb-Douglas a rendimenti di scala costanti.

La stima della funzione di produzione è stata effettuata utilizzando dati elementari di impresa di fonte SBS relativi al 2015. In particolare, ai fini della stima della funzione di produzione, sono state utilizzate le seguenti variabili: il valore della produzione, il costo per l'acquisto di input intermedi (materie prime, sussidiarie e di consumo), il numero totale di ore lavorate e il valore delle immobilizzazioni materiali che rappresentano una proxy del capitale fisico. Tuttavia, poiché in ambito Frame-SBS la variabile 'immobilizzazioni materiali' è disponibile solo per le imprese delle classi dimensionali superiori, è stato necessario integrare l'archivio Frame-SBS con informazioni desunte dai bilanci civilistici delle imprese delle costruzioni con un numero di addetti inferiore a 100.

La specificazione di tipo Cobb-Douglas, linearizzata attraverso la trasformazione logaritmica, ha condotto al seguente modello di regressione stimato:

$$\log Y = 0,454 \log L + 0,448 \log ACQ + 0,098 \log K$$

ove, in termini aggregati,  $Y$  rappresenta il valore della produzione,  $L$  indica il numero delle ore lavorate,  $ACQ$  è il valore degli acquisti di beni intermedi e, infine,  $K$  approssima il volume del capitale materiale impiegato.

I parametri sono stati stimati con il metodo dei minimi quadrati ordinari.

### L'aggiornamento mensile delle variabili di input

Per ciascun mese di riferimento, il livello dell'IPC è ottenuto applicando i coefficienti della funzione di produzione (stimati per l'anno base 2015) agli indici mensili relativi agli input.

L'andamento mensile delle variabili di input è calcolato ricorrendo a fonti informative diverse. In particolare, per le ore lavorate, si utilizzano le informazioni provenienti dalle Casse edili, organismi deputati, a livello territoriale, alla gestione di alcuni istituti contrattuali e alla conseguente raccolta di dati sulle ore ordinarie effettivamente lavorate

da operai e apprendisti. Attraverso una rilevazione mensile, basata sulle 98 Casse edili presenti sul territorio nazionale, l'Istat acquisisce informazioni sulle ore lavorate, sul numero di operai e sul numero di imprese a cui le ore si riferiscono. L'insieme delle informazioni raccolte attraverso la rilevazione sulle ore lavorate è correntemente sottoposto a verifiche volte ad accertarne la qualità. Inoltre, controlli basati su informazioni derivate da altre rilevazioni dell'Istat hanno evidenziato che i dati provenienti dalle Casse edili approssimano in maniera soddisfacente l'andamento dell'input di lavoro del settore.

Gli input intermedi vengono misurati tramite un indicatore costruito su dati relativi al fatturato mensile dei prodnovi industriali<sup>1</sup>, deflazionato mediante gli indici dei prezzi alla produzione per il mercato interno<sup>2</sup>. A partire dagli indici elementari del fatturato nazionale a livello di gruppo e classe (3 e 4 cifre della classificazione Ateco 2007) sono stati selezionati 7 tipi di attività economica, corrispondenti ai beni intermedi più utilizzati nel settore delle costruzioni: attività di produzione del cemento, calce e gesso; fabbricazione di prodnovi in calcestruzzo, cemento e gesso, fabbricazione di materiali da costruzione in terracotta, fabbricazione di elementi da costruzione in metallo, fabbricazione di altri prodnovi di carpenteria in legno e falegnameria per l'edilizia, fabbricazione di prodnovi in plastica per l'edilizia, taglio, modellatura e finitura di pietre ornamentali. Il calcolo dell'indice aggregato dei beni intermedi (o indice degli acquisti) prevede una struttura di ponderazione articolata su due livelli: i singoli indici elementari, corrispondenti alle attività economiche già menzionate, sono ponderati con i pesi propri dell'indice del fatturato e forniscono gli indici di branca; questi ultimi vengono successivamente aggregati con dei coefficienti ricavati dalla matrice dei consumi intermedi della tavola simmetrica delle risorse e degli impieghi dell'anno 2014<sup>3</sup>, l'ultima disponibile tra quelle prodnove dalla Contabilità nazionale al momento del passaggio alla base 2015.

Per quanto riguarda l'indice riferito al capitale, non disponendo di indicatori infra-annuali, la stima mensile dell'evoluzione dello stock di capitale è novenuta a partire dalle stime annuali di Contabilità nazionale relative allo stock di capitale per branca proprietaria<sup>4</sup>. Tendendo anche conto della sostanziale inerzia di questo aggregato, la mensilizzazione del dato annuale si effettua ipotizzando una crescita uniforme dell'aggregato tra un mese e l'altro ed estrapolando poi la tendenza registrata nell'ultimo anno per il quale sono disponibili i dati. D'altro canto, dato il peso relativamente ridotto che lo stock di capitale assume nella funzione di produzione, si può ritenere che tali approssimazioni abbiano un'influenza molto limitata sulla stima della dinamica dell'IPC.

## La destagionalizzazione

L'indice della produzione nelle costruzioni viene mensilmente trasmesso a Eurostat e diffuso in tre versioni: l'informazione rappresentata dall'indice cosiddetto "grezzo", che risulta dal calcolo effettuato sui dati originari, viene completata attraverso la stima di altri due indici, l'indice corretto per i giorni lavorativi e l'indice destagionalizzato, entrambi calcolati attraverso il programma TRAMO-SEATS.

Occorre segnalare che, al fine di diffondere un set di indici con una base comune e permettere a Eurostat di compiere più agevolmente le operazioni necessarie alla costruzione degli aggregati europei, gli indici mensili corretti per gli effetti di calendario vengono riproporzionati in modo da assumere un valore pari a 100 nell'anno base e lasciare inalterato il profilo della serie. Il metodo di destagionalizzazione utilizzato da TRAMO-SEATS si fonda sull'ipotesi secondo cui una serie storica infra-annuale è rappresentabile come una combinazione (somma o prodotto) di diverse componenti non direttamente osservabili: una componente di lungo periodo, denominata ciclo-trend, una componente stagionale che cattura i movimenti periodici del fenomeno osservato, e una componente irregolare dovuta a fattori erratici. L'IPC, in particolare, viene destagionalizzato utilizzando una scomposizione di tipo moltiplicativo.

Il modello di destagionalizzazione viene rivisto in occasione del ribasamento e contestualmente alla revisione annuale dell'IPC. Quello attualmente in uso prevede la presenza di tre *outlier* additivi e uno di tipo *temporary change*, nonché dell'effetto *'leap year'* e dell'effetto *'Pasqua'*.

Infine, poiché l'aggiunta di una nuova informazione consente una migliore valutazione delle diverse componenti delle serie, ogni mese i dati destagionalizzati già pubblicati relativi agli ultimi anni sono soggetti a revisione.

<sup>1</sup> Si rimanda alla nota informativa Istat su "[I nuovi indici del fatturato e degli ordinativi dell'industria in base 2015](#)" diffusa il 28 marzo 2018.

<sup>2</sup> Si veda il report diffuso il 9 marzo 2018 <https://www.istat.it/it/archivio/212421>.

<sup>3</sup> Si rimanda a [https://www.istat.it/it/files/2018/03/Nota\\_metodologica\\_IO\\_Anno2014.pdf?title=Sistema+tavole+input-output+-+21%2Fmar%2F2018+-+Nota+metodologica.pdf](https://www.istat.it/it/files/2018/03/Nota_metodologica_IO_Anno2014.pdf?title=Sistema+tavole+input-output+-+21%2Fmar%2F2018+-+Nota+metodologica.pdf).

<sup>4</sup> Su I.stat, nella sezione Conti Nazionali, "[Investimenti fissi lordi per branca proprietaria, stock di capitale e ammortamenti](#)", edizione di settembre 2019.

## Tempestività

Tenuto conto della tempistica dettata dal Regolamento sulle statistiche congiunturali e della disponibilità delle fonti informative, l'Istat elabora, a 45 giorni dalla fine del mese di riferimento, una stima anticipata del valore mensile dell'IPC che, trasmessa a Eurostat in forma confidenziale e utilizzata per il calcolo degli aggregati europei, viene diffusa a livello nazionale a circa 50 giorni dalla fine del mese di riferimento.

## Dettaglio territoriale

Gli indici relativi alla produzione nelle costruzioni sono stimati e diffusi solo a livello nazionale.

## Revisioni

Oltre all'aggiornamento della base di riferimento, il valore dell'IPC subisce delle revisioni, per tener conto degli aggiornamenti delle misure degli input. La prima, operata nel mese successivo a quello della prima diffusione, incorpora le nuove informazioni sulle ore lavorate e sul fatturato industriale pervenute successivamente; la seconda, che avviene a fine anno, quando si acquisiscono i dati definitivi sulle ore lavorate, sugli indici mensili del fatturato e sui prezzi alla produzione, è di solito contestuale al rilascio da parte della Contabilità nazionale delle stime sul capitale lordo per branca proprietaria. Correntemente, la stima provvisoria elaborata a 45 giorni dalla fine del mese di riferimento viene rivista dopo 30 giorni.

## Diffusione

In occasione della diffusione mensile dei dati, scaricabili dalla banca dati 'I.stat', è disponibile sul sito dell'Istat ([www.istat.it](http://www.istat.it)) anche un report di sintesi e commento.

## La gestione degli effetti dell'emergenza sanitaria sulla rilevazione

L'emergenza sanitaria Covid-19 non ha determinato, nel periodo di conduzione della raccolta delle informazioni, particolari criticità sia nella rilevazione sulle casse edili che in quella relativa al fatturato industriale.

Con riferimento alla procedura di destagionalizzazione utilizzata per trattare gli indicatori usualmente diffusi, al fine di gestire le eccezionali variazioni registrate dal mese di marzo 2020, si è proceduto a rivedere i modelli di destagionalizzazione, prendendo in considerazione le indicazioni contenute nelle linee guida diffuse da Eurostat, disponibili all'URL:

[https://ec.europa.eu/eurostat/documents/10186/10693286/Time\\_series\\_treatment\\_guidance.pdf](https://ec.europa.eu/eurostat/documents/10186/10693286/Time_series_treatment_guidance.pdf)

Pertanto, nelle serie storiche si è tenuto conto – a partire da marzo 2020 – dell'ampiezza inusuale delle variazioni dei dati grezzi inserendo nei modelli statistici di destagionalizzazione, ove statisticamente significativi, regressori aggiuntivi (cosiddetti valori anomali additivi). Tale procedura, che tende a rendere minime, al momento, le revisioni dei valori passati delle serie destagionalizzate, è stata mantenuta anche nello scorso mese di dicembre. Non appena le informazioni disponibili consentiranno una valutazione complessiva della fase di accresciuta variabilità degli indicatori, si procederà a una eventuale revisione/modifica dei modelli statistici di destagionalizzazione. In quella circostanza potranno emergere revisioni dei dati destagionalizzati già diffusi più ampie di quelle usuali.

## Per informazioni tecniche e metodologiche

**Alessandra Leo**

tel. +39 06 4673.6190

[leo@istat.it](mailto:leo@istat.it)





# Statistiche regionali

---

Il mercato immobiliare residenziale

## EMILIA ROMAGNA

data di pubblicazione: 3 giugno 2021  
periodo di riferimento: anno 2020

**a cura della**  
**Direzione Regionale dell'Emilia Romagna (Nerina Reggiani)**

in collaborazione con  
**Direzione provinciale di Bologna – Ufficio Provinciale Territorio (Maurizio Tesini)**  
**Direzione provinciale di Ferrara – Ufficio Provinciale Territorio (Bruna Mantovani)**  
**Direzione provinciale di Forlì-Cesena – Ufficio Provinciale Territorio (Pamela Massi)**  
**Direzione provinciale di Modena – Ufficio Provinciale Territorio (Simone Tili)**  
**Direzione provinciale di Parma – Ufficio Provinciale Territorio (Gianluigi Tozzi)**  
**Direzione provinciale di Piacenza – Ufficio Provinciale Territorio (Valerio Guasconi)**  
**Direzione provinciale di Ravenna – Ufficio Provinciale Territorio (Roberto Biral)**  
**Direzione provinciale di Reggio Emilia – Ufficio Provinciale Territorio (Valter Scarpa)**  
**Direzione provinciale di Rimini – Ufficio Provinciale Territorio (Marco Nicolai)**

in collaborazione con  
**Ufficio Statistiche e studi sul mercato immobiliare, DC SEOMI**



**Direzione Centrale Servizi Estimativi e Osservatorio Mercato Immobiliare**  
dc.seomi@agenziaentrate.it

data di pubblicazione: **3 giugno 2021**  
periodo di riferimento: **anno 2020**

*Le informazioni rese nella presente nota sono di proprietà esclusiva dell'Agenzia delle Entrate.*

*Non è consentito vendere, affittare, trasferire, cedere i dati contenuti in questa pubblicazione, o assumere alcune altre obbligazioni verso terzi.*

*Le informazioni possono essere utilizzate, anche ai fini della loro elaborazione, purché, nel caso di pubblicazione, venga citata la relativa fonte.*

## Il mercato immobiliare residenziale della regione

Il mercato immobiliare nel corso dell'anno 2020 è stato fortemente influenzato dall'emergenza sanitaria (COVID-19) le cui misure restrittive hanno impattato negativamente sul panorama delle compravendite e sull'economia in generale. Solo nel corso dell'ultimo trimestre si è manifestata una graduale ripresa del mercato, in particolare per quanto riguarda i volumi di compravendita del segmento residenziale. Analogo scenario si è verificato anche nel dettaglio regionale dell'Emilia Romagna che di seguito si espone.

La pubblicazione si articola in due parti con approfondimenti su tre livelli territoriali. La prima presenta i dati regionali per ogni provincia e per i comuni capoluogo. La seconda parte comprende i focus provinciali nei quali sono esaminati i dati delle abitazioni:

- dei comuni delle province anche aggregati in macroaree provinciali;
- delle città capoluogo con un'analisi dei dati su compravendite e prezzi in ognuna delle zone OMI del comune, a sua volta raggruppate in macroaree urbane, ove esistenti.

Nella sezione "Le Compravendite" è monitorato l'andamento del settore immobiliare residenziale della Regione Emilia Romagna nell'anno 2020 per quanto attiene alla movimentazione del patrimonio immobiliare, con analisi delle variazioni rispetto all'anno 2019.

Nel dettaglio, in Tabella 1 sono riportati gli indicatori più significativi per ciascuna provincia, quali il numero di transazioni normalizzate (NTN), e l'indicatore di intensità del mercato immobiliare (IMI); è inoltre rappresentata la percentuale di transazioni NTN di ciascuna provincia rispetto il totale regionale. In Tabella 2 sono invece resi gli stessi indicatori con riferimento ai soli comuni capoluoghi di ciascuna provincia.

È possibile, a partire da tali dati, effettuare una sintetica analisi della composizione e delle dinamiche del mercato immobiliare regionale.

I dati rilevati dall'Ufficio statistiche e studi della Direzione Centrale Servizi Estimativi e Osservatorio Mercato Immobiliare confermano (Tabella 1) che al numero totale delle transazioni registrato su scala regionale (51.419 NTN, in decremento del 5,8% rispetto il precedente anno 2019), concorre in modo significativo la provincia di Bologna, con 12.856 transazioni normalizzate (25,0% del totale regionale), mentre gli apporti più contenuti sono forniti dalle province di Rimini (6,5%) e Piacenza (6,2%).

L'esame di dettaglio del panorama delle compravendite evidenzia che il calo generalizzato delle contrattazioni rispetto all'anno 2019 è avvenuto con entità sensibilmente diverse nelle singole realtà provinciali: alla significativa riduzione di transazioni della provincia di Bologna (-9,2%) seguono quelle di Reggio Emilia (-7,0%) e di Modena (-6,7%) mentre i decrementi più contenuti sono registrati nelle province di Ravenna (-1,7%) e Forlì-Cesena (-2,8%).

Gli andamenti descritti si rinnovano, con qualche lieve eccezione, anche con riguardo alle transazioni e alle variazioni delle stesse rispetto all'anno 2019 limitatamente alle sole città capoluogo (Tabella 2) che registrano complessivamente 19.892 NTN. La maggiore concentrazione di scambi, seppure in decremento del 9,2% rispetto all'anno precedente, si realizza nella città di Bologna, con 5.348 transazioni normalizzate (26,9% del totale), mentre gli apporti più contenuti sono forniti dalle province di Piacenza (6,2%) e Forlì-Cesena (6,0%).

Le riduzioni maggiormente significative degli scambi, riscontrate rispetto al 2019, sono registrate nei capoluoghi delle province di Bologna (-15,1), Reggio Emilia (-12,3%), Modena (-10,0%) e Ferrara (-9,6%) mentre molto contenuti sono i decrementi rilevati per le città di Ravenna (-0,5%) e Forlì (-1,7%).

I grafici di Figura 1, invece, visualizzano in termini di movimentazione del mercato immobiliare le distribuzioni delle transazioni all'interno del territorio regionale per l'intera provincia e per i soli comuni capoluogo.

Nelle citate tabelle 1 e 2 sono riportati (per intera provincia e per il solo comune capoluogo) anche i valori registrati nel corso del 2020 per l'indicatore di intensità del mercato immobiliare (IMI). Dai dati monitorati, la movimentazione percentuale dello stock immobiliare residenziale risulta piuttosto uniforme nelle nove province (dall'1,71% della provincia di Piacenza al 2,25% di Bologna), ed analogo apprezzamento è evidente per le città capoluogo (dall'1,83% della città di Rimini al 2,41% di Parma e Reggio Emilia).

Il grafico di Figura 2 rappresenta la serie storica dal 2004 dell'indice delle compravendite di abitazioni e permette di rilevare, nell'anno 2020, l'arresto della tendenza all'aumento delle transazioni immobiliari registrato fino al 2019 su scala regionale.

Allo stesso modo, come rilevabile dalla Figura 3, la serie temporale dal 2004 dell'intensità del mercato immobiliare consente di visualizzare l'andamento crescente del fattore IMI nel quadriennio 2015 – 2019, e come, anche per tale indice, si registra una inversione di tendenza rispetto all'annualità precedente.

Tali linee "di tendenza" restano immutate anche quando l'analisi storica è diagrammata in relazione ai soli capoluoghi (variabilità più accentuate rispetto intera provincia) e alle aree non capoluogo (variabilità più contenuta).

Nelle mappe tematiche di Figura 4 e Figura 5 sono rappresentate le distribuzioni delle compravendite di abitazioni e dell'IMI nei comuni della regione, consentendo, attraverso il cromatismo, una visione comparata della dinamica del mercato nei diversi ambiti territoriali.

Le aree con maggiore dinamicità di mercato sono identificate dai comuni capoluogo, mentre i comuni appenninici rappresentano, in prevalenza, il territorio meno ricercato.

Nella sezione "Le dimensioni" il panorama delle compravendite residenziali della Regione Emilia Romagna, registrato nel 2020, è riferito al parametro dimensionale delle abitazioni oggetto di transazione. A tale scopo, nella Tabella 3 sono riportati i dati della superficie media delle abitazioni compravendute e la relativa variazione annua, per intera provincia e per singola città capoluogo. È possibile osservare che il dato dimensionale medio dei capoluoghi (100,2 m<sup>2</sup>), calcolato su base regionale, è inferiore a quello



individuato come media provinciale (109,4 m<sup>2</sup>), fatta eccezione per la provincia di Ferrara dove la superficie media registrata nel capoluogo, di 108,6 m<sup>2</sup> supera il dato medio riscontrato per la relativa provincia (107,1 m<sup>2</sup>).

Una caratterizzazione più dettagliata del mercato immobiliare è riportata nella Tabella 4 e nella Tabella 5, in cui le transazioni registrate nell'anno 2020 sono suddivise per classi dimensionali di abitazioni (monolocale, piccola, medio - piccola, media e grande), rispettivamente per intera provincia e per singola città capoluogo.

La correlazione tra transazioni immobiliari del 2020 e parametro dimensionale delle abitazioni evidenzia che le dimensioni da 50 a 85 m<sup>2</sup> e da 85 a 115 m<sup>2</sup> sono quelle risultate oggetto di maggiore movimentazione (circa il 60% di tutte le transazioni registrate), che si conferma anche per l'esame delle transazioni ristretto alle sole città capoluogo (circa il 64% di tutte le transazioni registrate).

La Tabella 6 e la Tabella 7 riportano la variazione percentuale annua del numero di transazioni per classi dimensionali delle abitazioni per intera provincia e per capoluogo. I rispettivi dati aggregati su base regionale mostrano un trend negativo per tutte le classi dimensionali ad eccezione di quella più ampia, oltre 145 m<sup>2</sup>, per la quale si ha un incremento delle compravendite rispettivamente di +1,1% per l'intera provincia e di +2,6% per i capoluoghi.

Nella sezione "Le Quotazioni" sono analizzate le quotazioni del settore immobiliare residenziale della Regione Emilia Romagna. In Tabella 8 è fornita la quotazione (media) per capoluogo di provincia e resto provincia ed è riportata, inoltre, la variazione di quotazione rispetto lo stesso valore dell'anno 2019.

I dati del mercato delle abitazioni rilevati dall'Osservatorio del Mercato Immobiliare per l'anno 2020 evidenziano, su scala regionale, un andamento della quotazione media diverso a seconda che l'esame venga condotto per le città capoluogo o con riferimento alla rimanente parte del territorio provinciale. Soffermandosi alle rilevazioni delle nove città capoluogo, la quotazione media regionale risulta invariata rispetto all'anno 2019, mentre per il "resto provincia" è monitorato un decremento delle quotazioni (-0,6% su scala regionale).

L'esame puntuale per capoluogo di provincia evidenzia che la stabilità riscontrata su base regionale, è riconducibile all'incremento di quotazione registrato per la città di Bologna (+0,9%), unica con segno positivo, mentre tutti gli altri capoluoghi di provincia rilevano una generalizzata (seppur contenuta) diminuzione delle quotazioni, con picchi di decremento per le città di Ravenna (-1,1%) e Ferrara (-1,0%). Invariata la sola quotazione media della città di Modena.

I comuni del "Resto della provincia" registrano una diminuzione delle quotazioni, con la provincia di Ferrara che attesta complessivamente la percentuale di ribasso più elevata (- 3,6%).

In valore assoluto, le maggiori quotazioni si riscontrano nel capoluogo di regione (2.818 €/m<sup>2</sup>) e nella città di Rimini (2.294 €/m<sup>2</sup>). Nei restanti territori, l'apprezzamento più elevato si registra nei comuni della provincia di Rimini (2.274 €/m<sup>2</sup>) e nei comuni della provincia di Ferrara (1.571 €/m<sup>2</sup>).

La serie temporale delle quotazioni immobiliari, diagrammata in Figura 6 attraverso il numero indice delle quotazioni (a partire dalla base 100 relativa all'anno 2004), conferma la tendenza alla diminuzione di quotazione su scala regionale, con andamento pressoché uniforme a quanto registrato nel triennio precedente.

La mappa tematica di Figura 7, infine, mostra il differenziale delle quotazioni medie comunali rispetto al valore medio nazionale.

---

Per l'approfondimento delle procedure di estrazione, selezione ed elaborazione dei dati alla base delle statistiche sulle compravendite immobiliari si rinvia al documento Nota metodologica disponibile alla pagina web:

<https://www.agenziaentrate.gov.it/portale/web/quest/schede/fabbricatiterreni/omi/pubblicazioni/note-metodologiche-2018>

## Le compravendite

Tabella 1: NTN, IMI e variazione annua per intera provincia

Provincia	NTN 2020	NTN Variazione % 2020/19	IMI 2020	Differenza IMI 2020/19	Quota NTN 2020 per provincia
BOLOGNA	12.856	-9,2%	2,25%	-0,24	25,0%
FERRARA	4.348	-4,4%	1,93%	-0,09	8,5%
FORLI'-CESENA	3.955	-2,8%	1,88%	-0,06	7,7%
MODENA	7.998	-6,7%	2,08%	-0,15	15,6%
PARMA	5.437	-4,7%	2,03%	-0,10	10,6%
PIACENZA	3.171	-3,2%	1,71%	-0,06	6,2%
RAVENNA	4.663	-1,7%	2,00%	-0,04	9,1%
REGGIO NELL'EMILIA	5.655	-7,0%	2,05%	-0,16	11,0%
RIMINI	3.336	-2,9%	1,73%	-0,06	6,5%
<b>EMILIA ROMAGNA</b>	<b>51.419</b>	<b>-5,8%</b>	<b>2,02%</b>	<b>-0,13</b>	<b>100,0%</b>

Tabella 2: NTN, IMI e variazione annua per capoluogo

Capoluogo	NTN 2020	NTN Variazione % 2020/19	IMI 2020	Differenza IMI 2020/19	Quota NTN 2020 per provincia
BOLOGNA	5.348	-15,1%	2,35%	-0,43	26,9%
FERRARA	1.675	-9,6%	2,15%	-0,23	8,4%
FORLI'-CESENA	1.202	-1,7%	2,00%	-0,04	6,0%
MODENA	2.149	-10,0%	2,24%	-0,25	10,8%
PARMA	2.581	-6,7%	2,41%	-0,18	13,0%
PIACENZA	1.243	-6,6%	2,16%	-0,16	6,2%
RAVENNA	2.181	-0,5%	2,14%	-0,01	11,0%
REGGIO NELL'EMILIA	2.036	-12,3%	2,41%	-0,34	10,2%
RIMINI	1.477	-4,6%	1,83%	-0,09	7,4%
<b>EMILIA ROMAGNA</b>	<b>19.892</b>	<b>-9,2%</b>	<b>2,23%</b>	<b>-0,23</b>	<b>100,0%</b>

Figura 1: Distribuzione NTN 2020 per intera provincia e capoluogo





Figura 2: Numero indice NTN per intera regione, comuni capoluogo e comuni non capoluogo



Figura 3: IMI per intera regione, comuni capoluogo e comuni non capoluogo

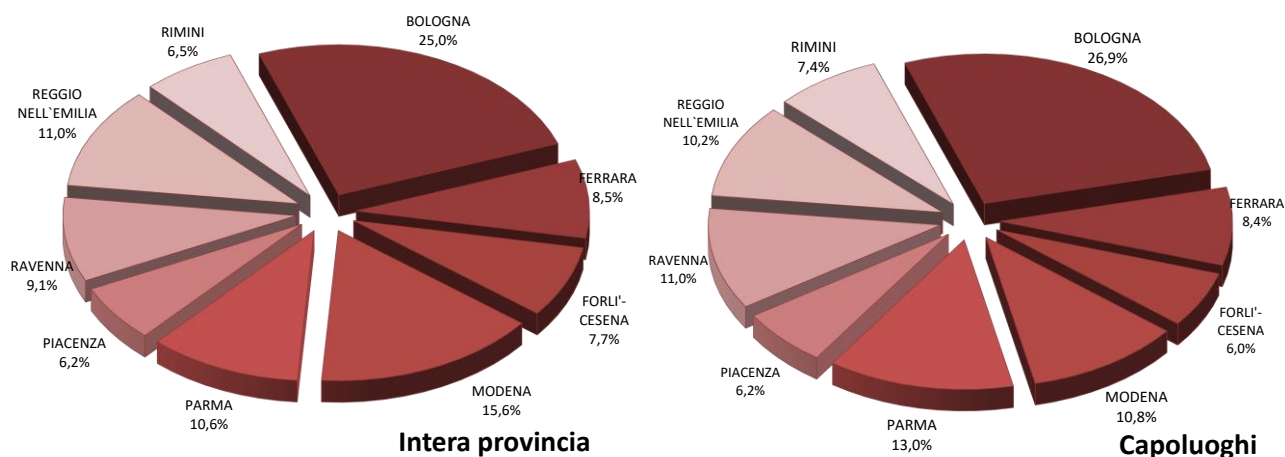

Figura 4: Distribuzione NTN 2020 nei comuni della regione

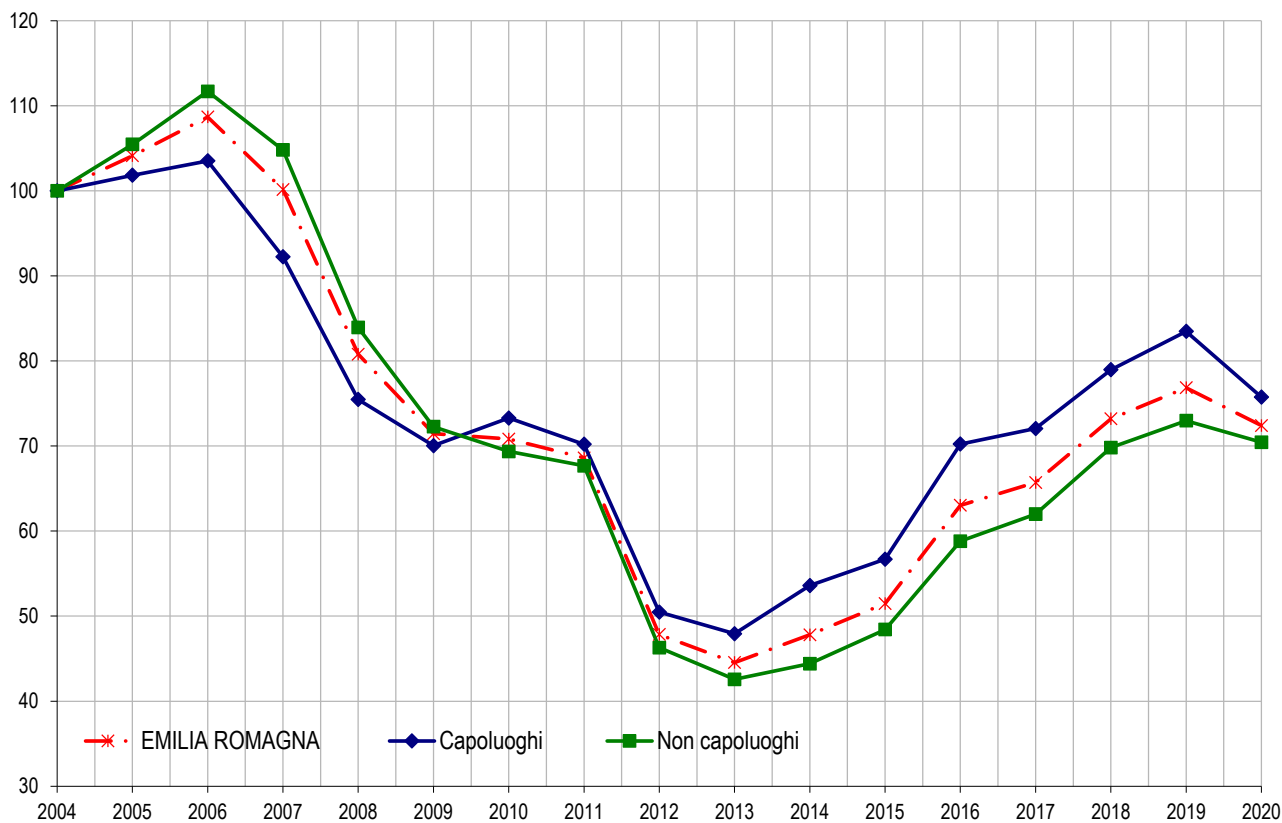

Figura 5: Distribuzione IMI 2020 nei comuni della regione

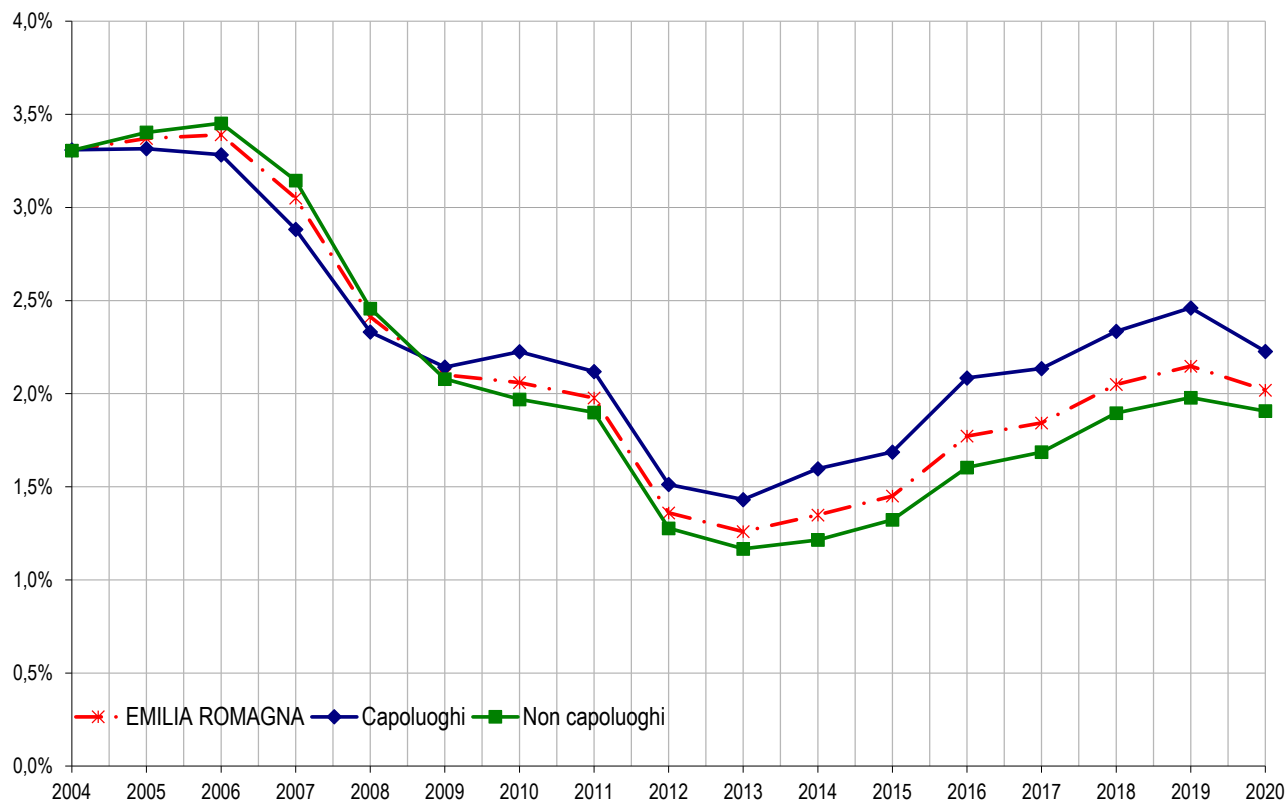

## Le dimensioni

Tabella 3: STN media e differenza annua per intera provincia e solo capoluogo

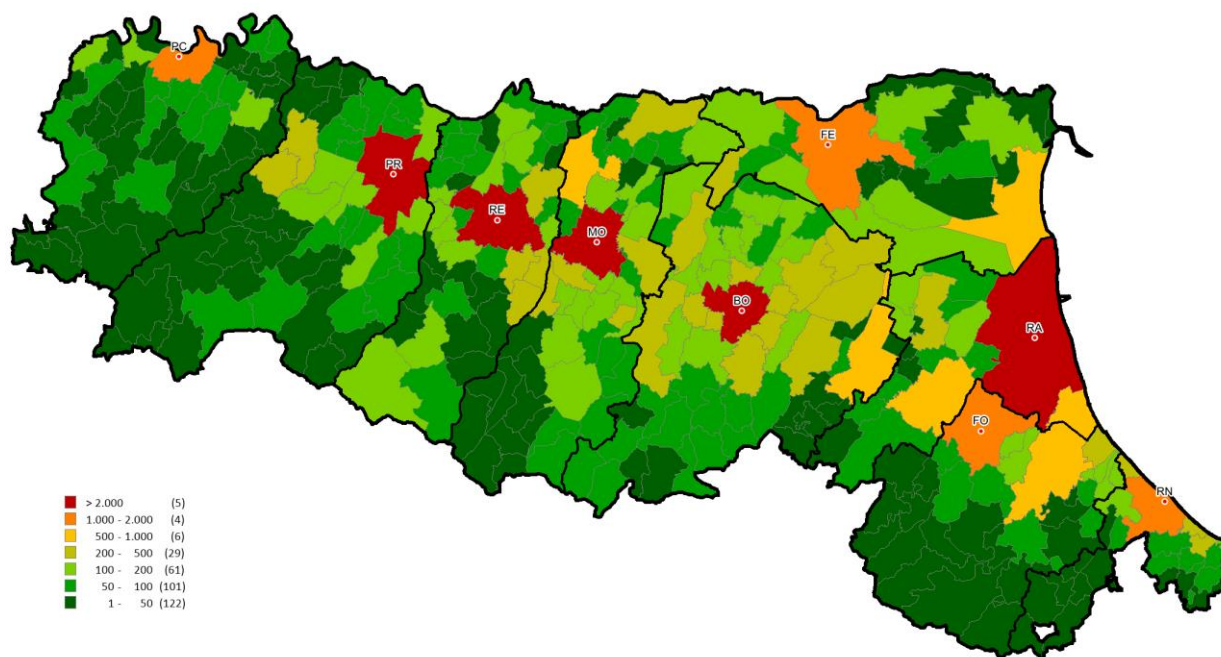
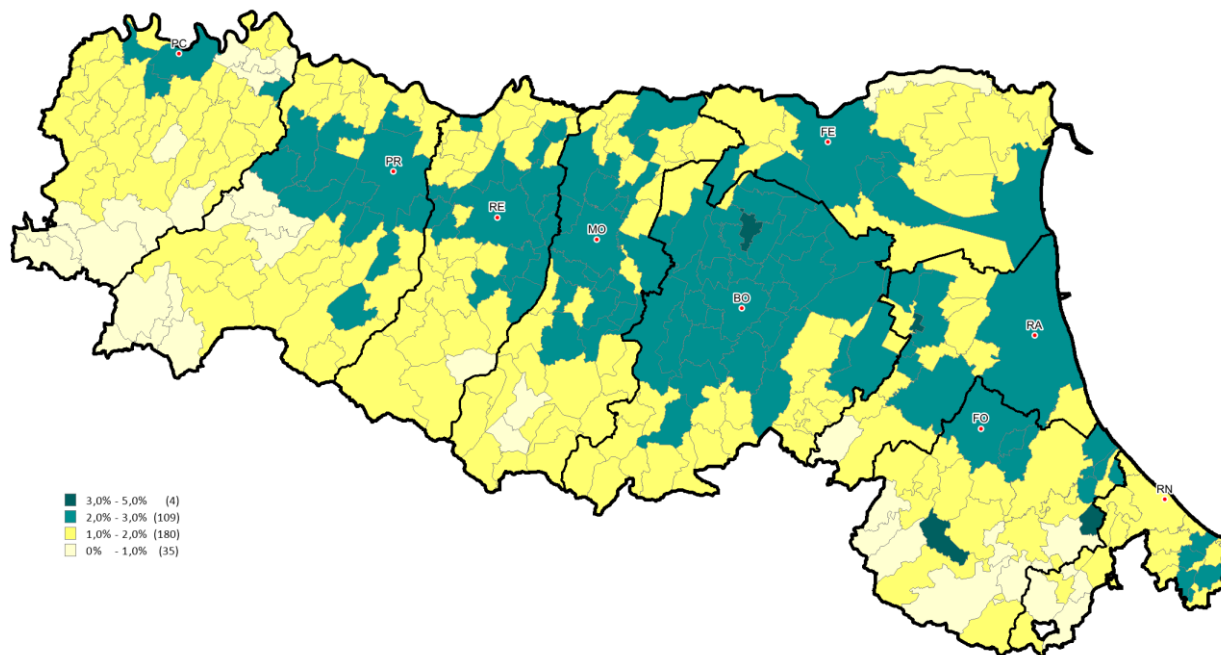
Provincia	Intera provincia		Capoluogo	
	STN media m <sup>2</sup> 2020	STN media Differenza m <sup>2</sup> 2020/19	STN media m <sup>2</sup> 2020	STN media Differenza m <sup>2</sup> 2020/19
BOLOGNA	100,7	1,0	88,1	0,1
FERRARA	107,1	2,5	108,6	1,4
FORLI'-CESENA	111,9	1,9	110,6	0,8
MODENA	112,5	1,9	107,5	6,0
PARMA	113,0	3,1	101,3	3,5
PIACENZA	122,2	2,7	107,6	3,6
RAVENNA	110,9	0,5	100,6	0,2
REGGIO NELL'EMILIA	117,9	1,7	107,3	4,0
RIMINI	100,5	1,8	97,4	0,9
<b>EMILIA ROMAGNA</b>	<b>109,4</b>	<b>1,8</b>	<b>100,2</b>	<b>2,2</b>

Tabella 4: NTN 2020 per classi dimensionali delle abitazioni per intera provincia

Provincia	fino a 50m <sup>2</sup>	da 50m <sup>2</sup> fino a 85m <sup>2</sup>	da 85m <sup>2</sup> fino a 115m <sup>2</sup>	da 115m <sup>2</sup> fino a 145m <sup>2</sup>	oltre 145m <sup>2</sup>	Totale
BOLOGNA	1.158	4.584	3.833	1.563	1.718	12.856
FERRARA	404	1.426	1.018	658	842	4.348
FORLI'-CESENA	287	1.166	1.084	635	783	3.955
MODENA	406	2.195	2.518	1.390	1.489	7.998
PARMA	340	1.482	1.764	797	1.055	5.437
PIACENZA	144	691	971	558	806	3.171
RAVENNA	447	1.488	1.091	642	994	4.663
REGGIO NELL'EMILIA	232	1.492	1.702	916	1.313	5.655
RIMINI	301	1.172	961	462	439	3.336
<b>EMILIA ROMAGNA</b>	<b>3.720</b>	<b>15.696</b>	<b>14.944</b>	<b>7.621</b>	<b>9.438</b>	<b>51.419</b>

Tabella 5: NTN 2020 per classi dimensionali delle abitazioni per capoluogo

Capoluogo	fino a 50m <sup>2</sup>	da 50m <sup>2</sup> fino a 85m <sup>2</sup>	da 85m <sup>2</sup> fino a 115m <sup>2</sup>	da 115m <sup>2</sup> fino a 145m <sup>2</sup>	oltre 145m <sup>2</sup>	Totale
BOLOGNA	818	2.173	1.434	531	392	5.348
FERRARA	86	572	457	250	310	1.675
FORLI'-CESENA	67	375	368	179	213	1.202
MODENA	153	569	718	358	351	2.149
PARMA	218	822	882	331	328	2.581
PIACENZA	79	329	430	209	195	1.243
RAVENNA	297	784	480	265	354	2.181
REGGIO NELL'EMILIA	108	616	663	324	325	2.036
RIMINI	136	509	475	199	158	1.477
<b>EMILIA ROMAGNA</b>	<b>1.961</b>	<b>6.749</b>	<b>5.908</b>	<b>2.646</b>	<b>2.628</b>	<b>19.892</b>

Tabella 6: Variazione % NTN 2020/19 per classi dimensionali delle abitazioni per intera provincia

Provincia	fino a 50m <sup>2</sup>	da 50m <sup>2</sup> fino a 85m <sup>2</sup>	da 85m <sup>2</sup> fino a 115m <sup>2</sup>	da 115m <sup>2</sup> fino a 145m <sup>2</sup>	oltre 145m <sup>2</sup>	Totale
BOLOGNA	-13,1%	-10,7%	-7,3%	-10,3%	-5,2%	-9,2%
FERRARA	-6,5%	-2,9%	-13,3%	-4,2%	7,0%	-4,4%
FORLI'-CESENA	-3,6%	-3,7%	-7,3%	2,9%	1,3%	-2,8%
MODENA	-15,5%	-8,1%	-9,5%	-1,8%	-0,9%	-6,7%
PARMA	-9,3%	-6,7%	-6,8%	-9,4%	8,8%	-4,7%
PIACENZA	-10,5%	-8,7%	-3,7%	-3,5%	4,9%	-3,2%
RAVENNA	24,9%	-10,4%	-5,0%	10,5%	0,1%	-1,7%
REGGIO NELL'EMILIA	-18,0%	-5,7%	-14,4%	0,3%	0,1%	-7,0%
RIMINI	-5,0%	-0,4%	-10,5%	1,9%	5,8%	-2,9%
<b>EMILIA ROMAGNA</b>	<b>-7,8%</b>	<b>-7,5%</b>	<b>-8,7%</b>	<b>-3,1%</b>	<b>1,1%</b>	<b>-5,8%</b>

Tabella 7: Variazione % NTN 2020/19 per classi dimensionali delle abitazioni per capoluogo

Capoluogo	fino a 50m <sup>2</sup>	da 50m <sup>2</sup> fino a 85m <sup>2</sup>	da 85m <sup>2</sup> fino a 115m <sup>2</sup>	da 115m <sup>2</sup> fino a 145m <sup>2</sup>	oltre 145m <sup>2</sup>	Totale
BOLOGNA	-14,7%	-15,7%	-15,5%	-12,7%	-14,1%	-15,1%
FERRARA	-17,6%	-8,0%	-13,6%	-11,5%	-1,7%	-9,6%
FORLI'-CESENA	-2,2%	12,0%	-12,0%	-10,0%	4,9%	-1,7%
MODENA	-28,9%	-21,6%	-8,6%	-2,2%	19,2%	-10,0%
PARMA	-14,3%	-11,0%	-8,5%	-4,3%	18,1%	-6,7%
PIACENZA	-14,6%	-16,3%	-10,5%	16,7%	5,8%	-6,6%
RAVENNA	20,9%	-8,1%	-8,9%	22,3%	1,5%	-0,5%
REGGIO NELL'EMILIA	-32,7%	-10,2%	-21,4%	4,8%	1,0%	-12,3%
RIMINI	-3,9%	-5,3%	-10,0%	8,0%	-0,1%	-4,6%
<b>EMILIA ROMAGNA</b>	<b>-12,4%</b>	<b>-11,8%</b>	<b>-12,8%</b>	<b>-1,7%</b>	<b>2,6%</b>	<b>-9,2%</b>

## Le quotazioni

Tabella 8: Quotazione media<sup>1</sup> e variazione annua<sup>2</sup> per capoluogo e resto provincia

Provincia	Capoluogo		Resto provincia	
	Quotazione media €/m <sup>2</sup> 2020	Quotazione media Var % 2020/19	Quotazione media €/m <sup>2</sup> 2020	Quotazione media Var % 2020/19
BOLOGNA	2.818	0,9%	1.550	-0,3%
FERRARA	1.191	-1,0%	958	-3,6%
FORLÌ-CESENA	1.549	-0,8%	1.571	-0,8%
MODENA	1.587	0,0%	1.077	-0,2%
PARMA	1.643	-0,3%	919	-0,2%
PIACENZA	1.503	-0,5%	1.026	-0,1%
RAVENNA	1.640	-1,1%	1.445	-0,5%
REGGIO NELL'EMILIA	1.311	0,0%	944	0,0%
RIMINI	2.294	-0,2%	2.274	-0,7%
<b>EMILIA ROMAGNA</b>	<b>1.909</b>	<b>0,0%</b>	<b>1.286</b>	<b>-0,6%</b>

Figura 6: Numero indice quotazioni per intera regione, comuni capoluogo e comuni non capoluogo



Figura 7: Differenziale delle quotazioni medie comunali 2020 (valore medio nazionale =1)

<sup>1</sup> La quotazione relativa ai capoluoghi, riportata in questa tabella, calcolata come media dei valori centrali degli intervalli di tutte le tipologie residenziali presenti in ogni zona OMI appartenente al comune, differisce da quella presente all'interno degli approfondimenti provinciali, che è invece ottenuta pesando le quotazioni comunali con lo stock abitativo presente in ogni zona, depurando lo stock totale della quota dello stesso non associabile.

<sup>2</sup> Può accadere che la quotazione dell'anno precedente, rispetto alla quale è stata calcolata la variazione percentuale annua, possa essere diversa da quella pubblicata nel report dello scorso anno. Ciò accade quando viene ricostruita la serie storica delle quotazioni medie comunali a seguito di modifiche eseguite, nel corso dell'ultimo anno, nella zonizzazione o nelle tipologie edilizie quotate di uno o più comuni. Piccole differenze sono inoltre dovute all'aggiornamento del peso utilizzato ogni anno nel calcolo del valore medio pesato di un'aggregazione sovra comunale. Il peso infatti è rappresentato dallo stock delle abitazioni censite negli archivi catastali al 31 dicembre dell'anno di riferimento dell'ultima quotazione (il 2020 in questo report).

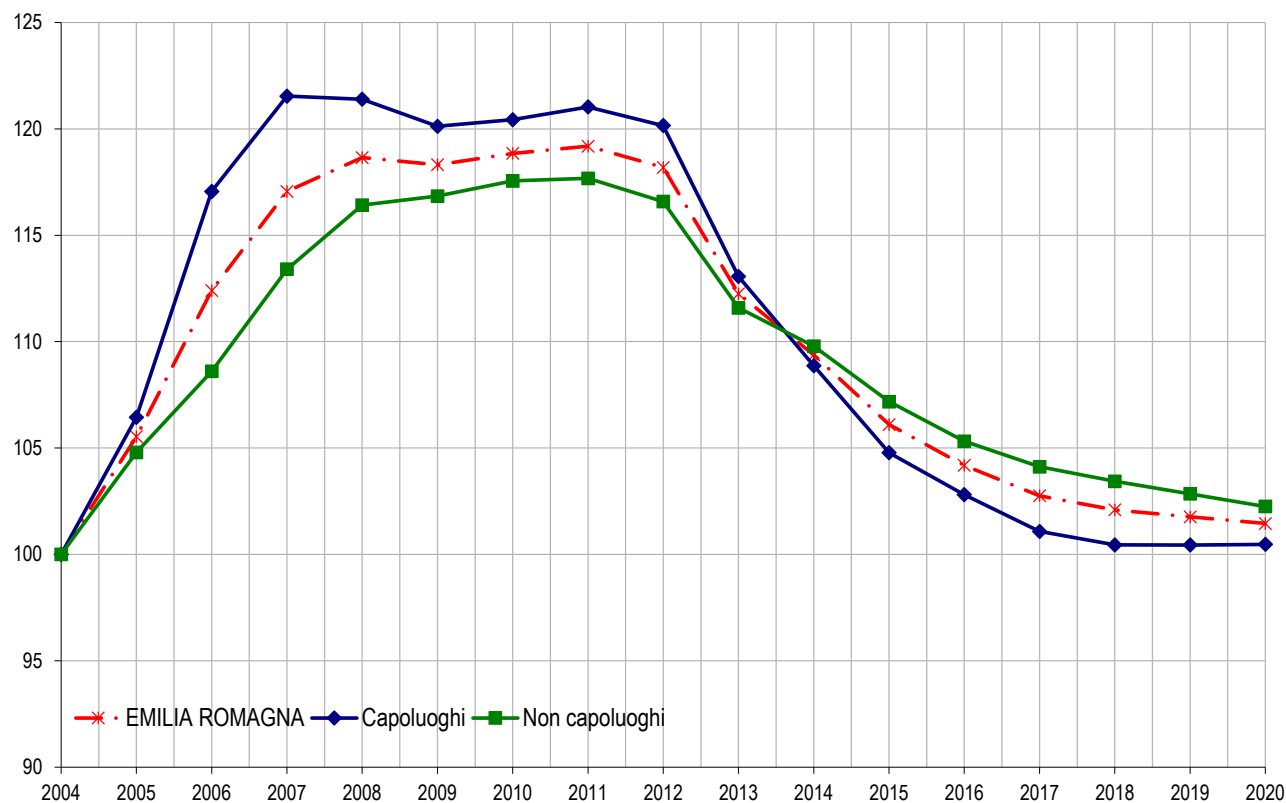
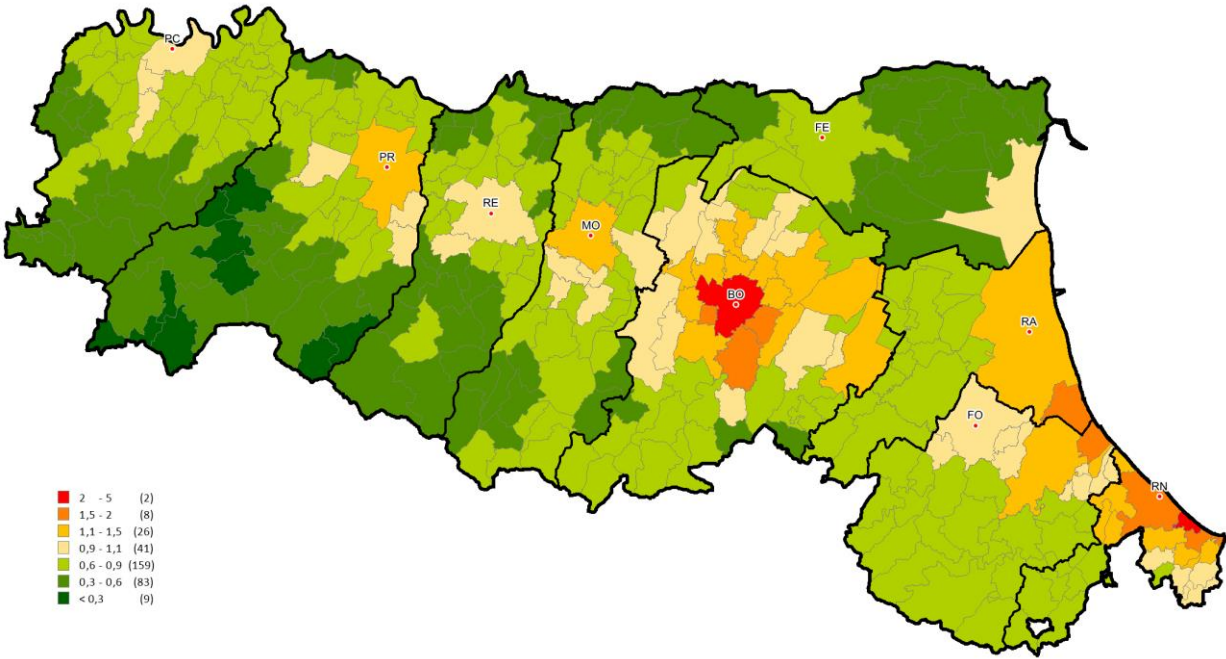

## FOCUS provinciale - Rimini

Si tratta della più piccola provincia dell'Emilia Romagna, formata da 25 Comuni, che si estende su un'area di circa 860 chilometri quadrati tra il mare Adriatico e le colline dell'alta Val Marecchia e del Montefeltro. La porzione di riviera, caratterizzata da circa 40 chilometri di spiaggia su cui sorgono le cinque rinomate località balneari di Bellaria Igea Marina, Rimini, Riccione, Misano Adriatico e Cattolica, ne costituisce la zona maggiormente apprezzata; nell'entroterra, tra le vallate dei fiumi Marecchia e Conca, si collocano gli altri 20 comuni, caratterizzati da piccoli centri o borghi medievali con una propria vivacità economica, commerciale, artigianale, turistica e rurale.

In questo paragrafo è analizzata la composizione, la dinamica e l'andamento del mercato immobiliare residenziale nel dettaglio territoriale relativo alla provincia di Rimini, suddivisa in sei macroaree, aggregazioni di comuni contigui che presentano caratteristiche sociali, infrastrutturali, geografiche, economiche e immobiliari omogenee (Figura 44), di seguito elencate:

- **Rimini Comune** Capoluogo
- **Alta Valmarecchia** Casteldelci, Maiolo, Novafeltria, Pennabilli, San Leo, Sant'Agata Feltria, Talamello
- **Marano - Valle del Conca** Coriano, Gemmano, Mondaino, Montescudo-Monte Colombo, Montefiore, Conca, Montegrolfo, Marciano di Romagna, Saludecio, San Clemente, San Giovanni in Marignano
- **Riviera Nord** Bellaria Igea Marina
- **Riviera Sud** Cattolica, Misano Adriatico, Riccione
- **Val Marecchia** Poggio-Torriana, Sant'Arcangelo di Romagna, Verucchio

In Tabella 39 sono riportate le informazioni aggregate riscontrate in ogni macroarea provinciale con riferimento alla numerosità delle transazioni, alla distribuzione delle compravendite all'interno della provincia, oltre all'indicatore dell'intensità del mercato immobiliare (IMI) e relative differenze rispetto all'anno 2019.

La Provincia di Rimini, con 3.336 NTN, mostra un misurato calo delle compravendite nel campo residenziale (-2,9%) rispetto al 2019, in linea con il trend negativo regionale, come rappresentato nel grafico di Figura 45.

La contrazione tuttavia non è omogenea, né diffusa in tutte le macroaree. Nel dettaglio, si possono osservare le riduzioni delle macroaree Val Marecchia (- 5,8%) che registra 288 NTN, Rimini capoluogo (-4,6%) con 1.477 NTN, Alta Valmarecchia (-3,3%) con 123 NTN e Riviera Sud (-3%) con 782 NTN; in controtendenza le macroaree Riviera Nord (+4,5%) con 227 NTN e Marano-Valle del Conca (+2,1%) con 438 NTN.

L'andamento storico degli scambi (NTN) a partire dall'anno 2004, è sintetizzato nel diagramma riprodotto in Figura 45 (con linea tratteggiata rossa), per il capoluogo (con linea Intera blu) e per i comuni non capoluogo (con linea intera verde).

La riduzione degli scambi registrata nel 2020 è confermata anche dall'indicatore IMI, che a livello provinciale rileva una variazione negativa, in discontinuità con il 2019, come rappresentata nel grafico di Figura 46; nel diagramma è sintetizzato l'andamento storico dell'IMI a partire dal 2004 per l'intera provincia (con linea tratteggiata rossa), per il capoluogo (con linea Intera blu) e per i comuni non capoluogo (con linea intera verde).

In Tabella 40 viene fornita per l'intera provincia e per ogni macroarea la quotazione media del 2020 e la variazione percentuale rispetto al 2019. La provincia registra complessivamente una contenuta flessione rispetto all'anno precedente pari a -0,5%, con variazioni attestate -1% nella macroarea Alta Valmarecchia e -0,2% nelle macroaree Rimini capoluogo e Val Marecchia. In termini assoluti, la macroarea maggiormente apprezzata risulta Rimini sud con quotazione pari a 3.214 €/m<sup>2</sup> seguita dal capoluogo con 2.294 €/m<sup>2</sup>, mentre la quotazione più modesta si registra nell'Alta Valmarecchia (1.108 €/m<sup>2</sup>).

L'andamento storico dell'indice delle quotazioni a partire dal 2004 per l'intera provincia (con linea tratteggiata rossa), per il capoluogo (con linea Intera blu) e per i comuni non capoluogo (con linea intera verde) è sintetizzato nel diagramma raffigurato in Figura 47.



## La provincia – Rimini

Figura 44: Macroaree provinciali di RIMINI



Tabella 39: NTN, IMI e variazione annua per macroarea provinciale

Macroaree provinciali	NTN 2020	NTN Variazione % 2020/19	IMI 2020	Differenza IMI 2020/19	Quota NTN 2020 per macroarea
<b>RIMINI CAPOLUOGO</b>	1.477	-4,6%	1,8%	-0,09	44,3%
ALTA VALMARECCHIA	123	-3,3%	1,0%	-0,04	3,7%
MARANO - VALLE DEL CONCA	438	2,1%	1,8%	0,03	13,1%
RIVIERA NORD	227	4,5%	1,7%	0,07	6,8%
RIVIERA SUD	782	-3,0%	1,8%	-0,07	23,4%
VAL MARECCHIA	288	-5,8%	1,6%	-0,10	8,6%
<b>PROVINCIA DI RIMINI</b>	<b>3.336</b>	<b>-2,9%</b>	<b>1,7%</b>	<b>-0,06</b>	<b>100,0%</b>



Figura 45: Numero indice NTN per intera provincia, capoluogo e comuni non capoluogo

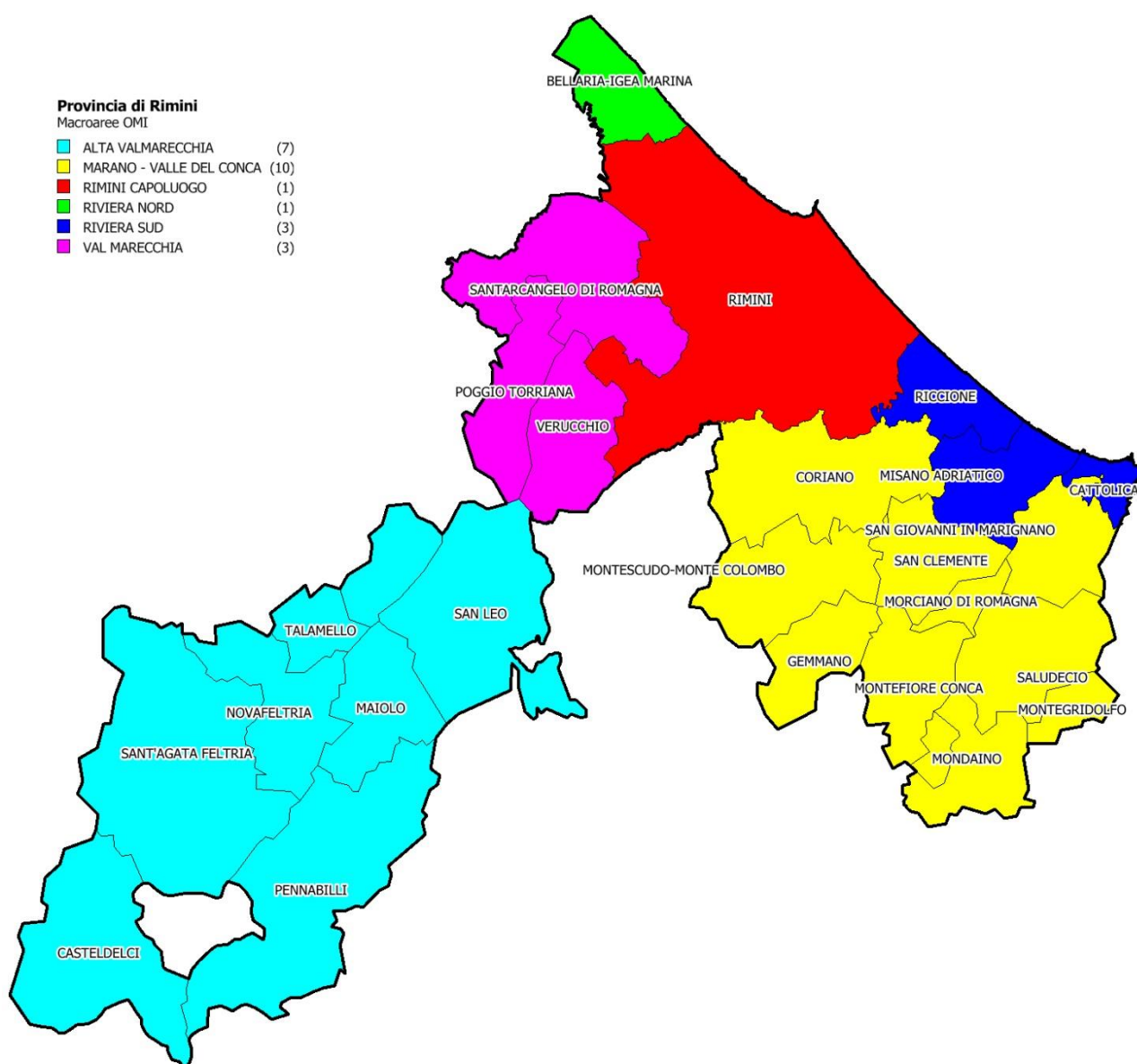

Figura 46: IMI per intera provincia, capoluogo e comuni non capoluogo



Tabella 40: Quotazione media e variazione annua<sup>11</sup> per macroarea provinciale

Macroaree provinciali	Quotazione media €/m <sup>2</sup> 2020	Quotazione media Var % 2020/19
<b>RIMINI CAPOLUOGO</b>	<b>2.294</b>	<b>-0,2%</b>
ALTA VALMARECCHIA	1.108	-1,0%
MARANO - VALLE DEL CONCA	1.697	-0,4%
RIVIERA NORD	2.110	-0,3%
RIVIERA SUD	3.214	-0,9%
VAL MARECCHIA	1.760	-0,2%
<b>PROVINCIA DI RIMINI</b>	<b>2.283</b>	<b>-0,5%</b>

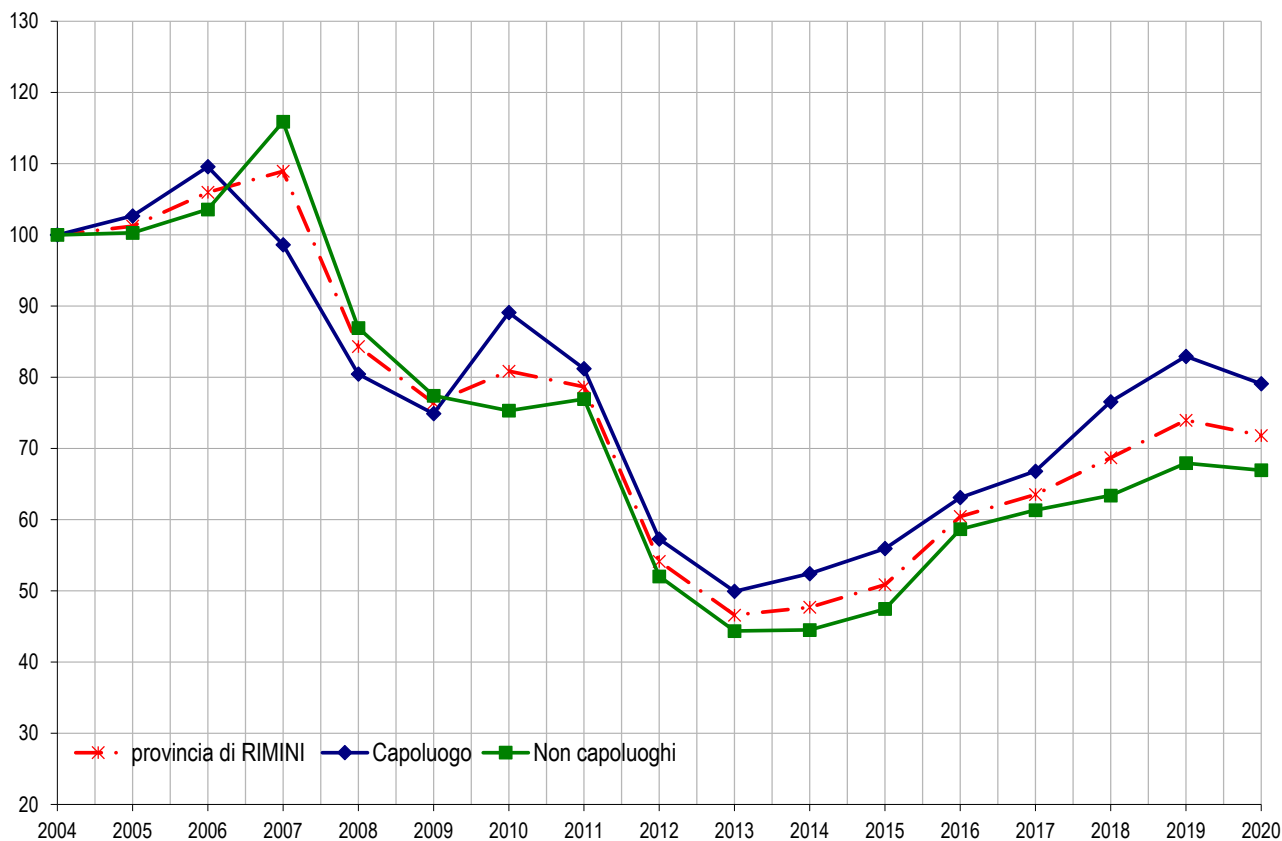
Figura 47: Numero indice quotazioni per intera provincia, capoluogo e comuni non capoluogo

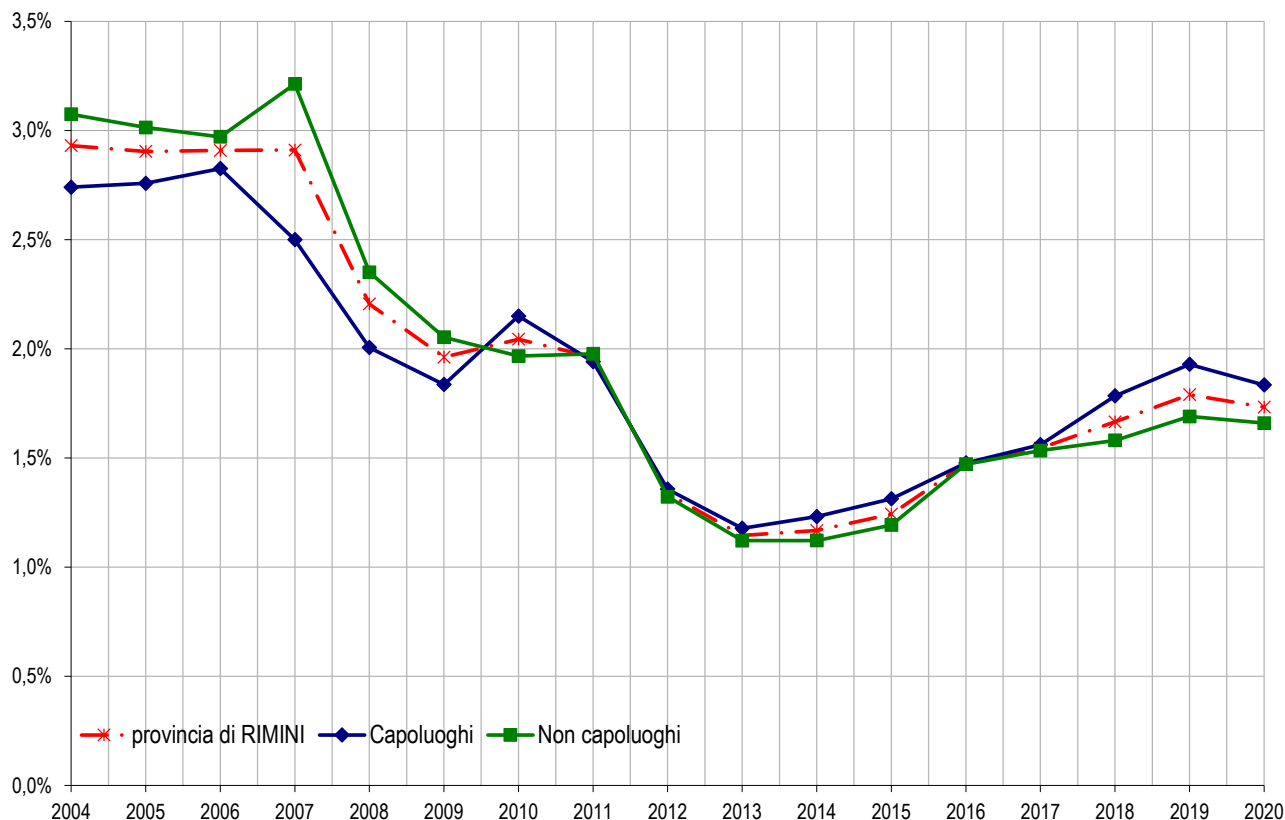
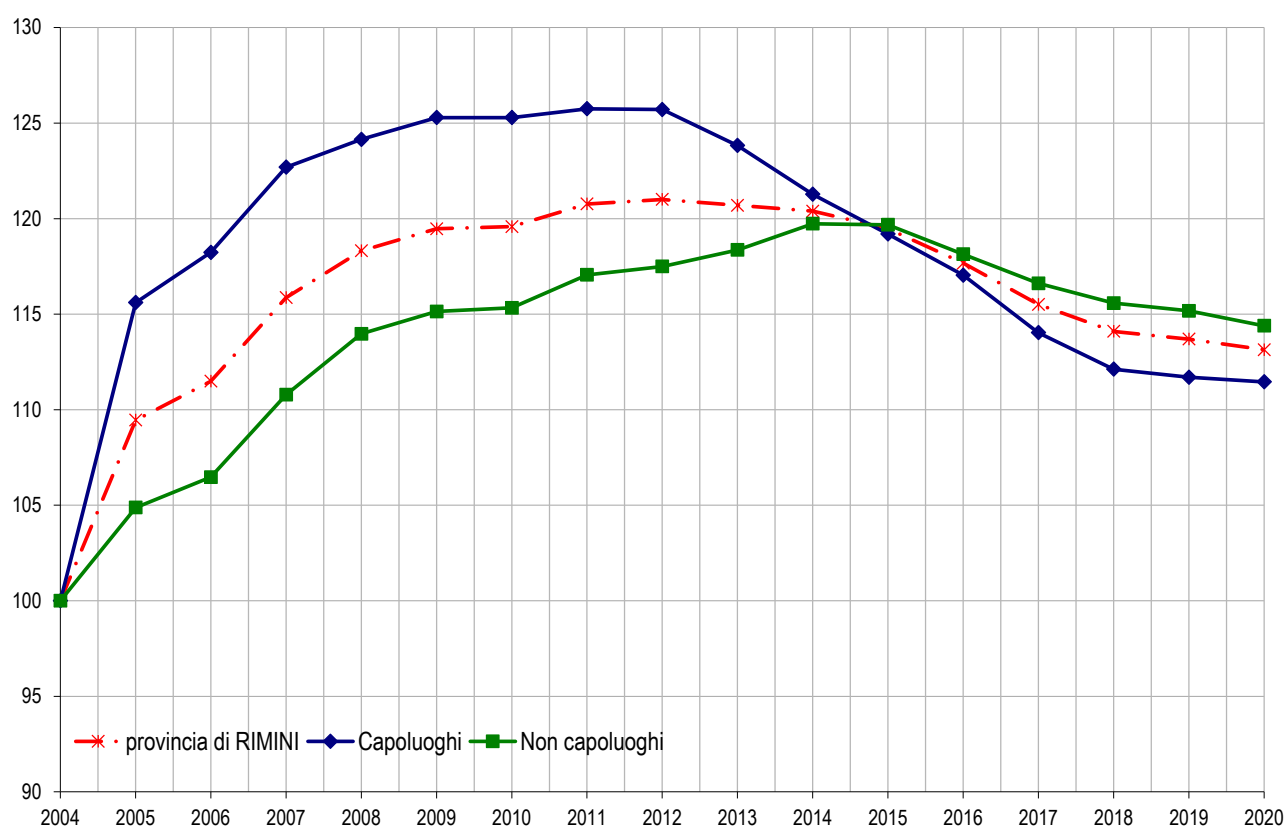

<sup>11</sup> Si veda nota 2

## Il comune – Rimini

Per consentire una più fluida lettura dei dati riguardanti l'analisi del mercato immobiliare, il territorio comunale è stato articolato in 23 Zone OMI di diversa ampiezza, che presentano caratteristiche simili per densità di urbanizzazione, situazioni socio-economiche, servizi, infrastrutture e posizione geografica. In Tabella 41 sono riportati i volumi di abitazioni compravendute (NTN) e l'indicatore di intensità del mercato IMI (quota dello stock di abitazioni compravenduto) e la quotazione media con le relative variazioni annue, nel dettaglio delle Zone OMI del Comune capoluogo di Rimini.

Osservando i dati riportati, si rileva che nel 2020 Rimini capoluogo, con 1.477 NTN, mostra un calo delle compravendite nel segmento residenziale del -4,6% rispetto al 2019, in linea con il trend negativo provinciale e regionale. La contrazione non è omogenea, né diffusa in tutte le zone OMI; le variazioni oscillano da -61,2% nella zona D6 (Colle Covignano) a +32,9% nella zona D9 (Bellariva, Miramare a monte della ferrovia). In termini assoluti, il maggior numero di scambi si registra nella zona B5 (316 NTN), seguita dalle zone D9 (192 NTN), B7 (122 NTN) e B1 (105 NTN).

Per quanto riguarda l'aspetto economico, sull'intero comune si registra una sostanziale stabilità rispetto all'anno precedente (-0,2%) con una quotazione media pesata di 2.402 €/m<sup>2</sup>.

In termini di apprezzamento, è ancora la zona di Marina Centro (B7) a conservare il ruolo principale con una quotazione pari a 3.050 €/m<sup>2</sup>, seguita dalle zone B2 (€/m<sup>2</sup> 2.725), B1 (€/m<sup>2</sup> 2.658) e B5 (€/m<sup>2</sup> 2.550). Le variazioni negative di maggior significato sono state registrate nelle zone C4 (-1,1%), B1 (-0,9%), B7(-0,8%), D6 (-0,8%), D2 (-0,7%), D8 (-0,4%).

Tabella 41: NTN, IMI e Quotazione media – Comune di RIMINI

Zona OMI	Denominazione	NTN 2020	NTN Var % 2020/19	IMI 2020	Quotazione media €/m <sup>2</sup> 2020	Quotazione media Variazione % 2020/19
B1	CENTRO STORICO E BORGO SAN GIULIANO	105	15,7%	2,47%	2.658	-0,9%
B2	SAN GIULIANO MARE - DA PARCO XXV APRILE ALLA DARSENA	88	-26,8%	1,89%	2.725	0,0%
B5	CORONA URBANA	316	3,7%	2,01%	2.550	0,0%
B7	MARINA CENTRO	122	-16,3%	2,29%	3.050	-0,8%
C1	RIVABELLA	21	-34,5%	1,36%	2.425	0,0%
C2	LUNGOMARE G. DI VITTORIO TRA P.LE TOSCANINI E P.LE CROCE	16	-35,5%	1,56%	2.617	0,0%
C3	LAGOMAGGIO - OSPEDALE	94	-14,9%	1,39%	2.442	0,0%
C4	CELLE - CIMITERO - FERROVIA RAVENNA	40	-4,1%	2,02%	2.275	-1,1%
D1	VISERBA E VISERBELLA MONTE FERROVIA	67	-2,0%	1,66%	2.292	0,0%
D10	BELLARIVA MAR E - MAREBELLO - RIVAZZURRA - MIRAMARE	53	-10,5%	1,91%	2.425	0,0%
D11	VISERBA E VISERBELLA MARE	45	3,4%	1,83%	2.400	0,0%
D2	TORRE PEDRERA MARE	30	-33,7%	1,01%	2.283	-0,7%
D3	TORRE PEDRERA MONTE	7	nd	1,19%	1.983	0,0%
D4	ZONA INDUSTRIALE NORD - TURCHETTA	24	-50,7%	1,74%	2.167	0,0%
D5	VIA MARECCHIESE A MONTE DELLA STATALE	63	-14,3%	2,17%	2.117	0,0%
D6	COLLE COVIGNANO	2	-61,2%	0,71%	2.450	-0,8%
D7	ZONA GROTTA ROSSA - VILLAGGIO PRIMO MAGGIO	35	14,0%	1,63%	2.300	0,0%
D8	ZONA ARTIGIANALE SUD - GROSRIMINI	23	13,7%	1,44%	2.208	-0,4%
D9	BELLARIVA - MIRAMARE A MONTE DELLA FERROVIA	192	32,9%	2,24%	2.317	0,0%
E1	S.VITO	9	-5,3%	2,24%	1.783	0,0%
E2	S.GIUSTINA - ZONA IKEA	10	-9,7%	0,91%	1.783	0,0%
E3	CORPOLO	24	-27,3%	2,60%	1.783	0,0%
R5	ZONA AGRICOLA	88	11,0%	1,41%	1.783	0,0%
	Nd	7	-	-	-	-
<b>RIMINI</b>		<b>1.477</b>	<b>-4,6%</b>	<b>1,83%</b>	<b>2.402</b>	<b>-0,2%</b>

## Considerazioni metodologiche

### Le fonti utilizzate

I dati elaborati sono contenuti negli archivi delle banche dati catastali, di pubblicità immobiliare, del registro e dell'Osservatorio Mercato Immobiliare (OMI) dell'Agenzia delle Entrate.

Dalle Banche Dati Catastali sono desunte le informazioni relative alla consistenza degli *stock* esistenti di unità immobiliari per alcune categorie catastali.

Dalle Banche Dati della Pubblicità immobiliare (ex Conservatorie) sono desunte le informazioni relative alle compravendite. I dati di consuntivo, estratti nel mese di febbraio, si riferiscono a ciascuna annualità, salvo possibili registrazioni avvenute oltre i termini di legge. Si tratta in ogni caso di quantità residuali non rilevanti ai fini statistici.

Dalle Banche dati delle Quotazioni OMI sono desunte le informazioni relative ai valori immobiliari delle tipologie residenziali (abitazioni di tipo economico, abitazioni civili, abitazioni signorili, ville e villini).

### Tabella delle aggregazioni delle categorie catastali

	(Categoria catastale)	(Descrizione)
SETTORE RESIDENZIALE	A1	Abitazione di tipo signorile
	A2	Abitazioni di tipo civile
	A3	Abitazioni di tipo economico
	A4	Abitazioni di tipo popolare
	A5	Abitazioni di tipo ultrapopolare
	A6	Abitazioni di tipo rurale
	A7	Abitazione in villino
	A8	Abitazione in villa
	A9	Castelli, palazzi di pregio artistici o storici.
	A11	Abitazioni ed alloggi tipici dei luoghi.

### Tabella delle classi dimensionali delle abitazioni

Monocalci	Fino a 2,5 vani catastali
Piccola	da 2,5 e fino a 4 vani catastali
Medio - piccola	da 4 e fino a 5,5 vani catastali
Media	da 5,5 e fino a 7 vani catastali
Grande	Maggiore di 7 vani catastali
nd	Non determinate - Unità immobiliari per le quali non è presente nella Nota Unica, di trascrizione e registrazione, la consistenza in vani catastali.

## Glossario

NTN	Numero di transazioni di unità immobiliari “normalizzate”. Le compravendite dei diritti di proprietà sono “contate” relativamente a ciascuna unità immobiliare tenendo conto della quota di proprietà oggetto di transazione; ciò significa che se di un’unità immobiliare è compravenduta una frazione di quota di proprietà, per esempio il 50%, essa non è contata come una transazione, ma come 0,5 transazioni.
IMI	(Intensità del Mercato Immobiliare) Rapporto percentuale tra NTN e <i>stock</i> di unità immobiliari, indica la quota percentuale di <i>stock</i> compravenduto in un determinato periodo.
<i>Stock</i> di unità immobiliari	Numero di unità immobiliari censite negli archivi catastali relativamente ad un determinato ambito territoriale.
ZONA OMI	La zona OMI è una porzione continua del territorio comunale che riflette un comparto omogeneo del mercato immobiliare locale, nel quale si registra uniformità di apprezzamento per condizioni economiche e socio-ambientali. Tale uniformità viene tradotta in omogeneità nei caratteri posizionali, urbanistici, storico-ambientali, socio-economici degli insediamenti, nonché nella dotazione dei servizi e delle infrastrutture urbane. Nella zona omogenea individuata i valori di mercato unitari delle unità immobiliari, in stato di conservazione e manutenzione ordinario, hanno uno scostamento, tra valore minimo e valore massimo, non superiore al 50%, riscontrabile per la tipologia edilizia prevalente, nell’ambito della destinazione residenziale.
QUOTAZIONE DI RIFERIMENTO MEDIA COMUNALE	La banca dati delle quotazioni OMI fornisce per tutti i comuni italiani (8.096), a loro volta suddivisi in circa 31.000 zone omogenee, un intervallo dei valori di mercato e di locazione sia delle tipologie residenziali (abitazioni signorili, civili, economiche, ville e villini), sia delle principali altre tipologie di fabbricati: uffici, negozi, laboratori, capannoni, magazzini, box e posti auto. L’aggiornamento delle quotazioni avviene con cadenza semestrale. La quotazione in €/m <sup>2</sup> a livello comunale è calcolata come media dei valori centrali degli intervalli di tutte le tipologie residenziali presenti in ogni zona OMI appartenente al comune.
QUOTAZIONE MEDIA PESATA	Quando si esaminano raggruppamenti territoriali (Italia, macroarea geografica, regione, provincia, macroarea provinciale) le quotazioni di riferimento relative, sono calcolate pesando le quotazioni comunali con lo <i>stock</i> abitativo presente in ogni comune, rapportato allo <i>stock</i> totale dell’aggregazione considerata. Inoltre, per il comune capoluogo oggetto di analisi nella presente nota, il valore medio viene calcolato pesando le quotazioni di zona con lo <i>stock</i> abitativo presente in ogni zona, rapportato allo <i>stock</i> comunale.
QUOTAZIONE MEDIA DI ZONA OMI	La quotazione media di zona delle abitazioni è la media aritmetica dei valori centrali degli intervalli di quotazioni OMI riferiti alle tipologie edilizie residenziali (Abitazioni signorili, Abitazioni civili, Abitazioni di tipo economico e Ville e villini) valorizzate in quella zona.
DIFFERENZIALE VALORE MEDIO	Rapporto tra il valore medio di un ambito territoriale (comune, macroarea urbana, zona OMI) rispetto al valore medio pesato dell’aggregazione di livello superiore.
SUPERFICIE DELLE ABITAZIONI	Le superfici complessive e medie per unità residenziale oggetto di compravendita sono state stimate sulla base dei vani catastali e della superficie del vano medio comunale. La banca dati catastale contiene per circa il 90% delle unità del gruppo A la misura della superficie calcolata secondo i criteri definiti nell’allegato C del decreto del Presidente della Repubblica 23 marzo 1998 n. 138. Sulla base di tali informazioni è stata calcolata, nell’ambito di ciascun comune la dimensione media in m <sup>2</sup> del vano delle unità abitative.



## Indici

---





# Indice generale

*pagina*    *titolo*

---

3	Avvertenze generali e legende
13	Imprese attive per natura giuridica
29	Unità locali attive per tipo di unità locale
45	Imprese attive per classe di addetti
61	Addetti alle imprese attive per classe di addetti
77	Appendice
107	Indici



# Indice delle tavole

*pagina*

*tabella*

*titolo*

## **Imprese attive per natura giuridica**

14	CS.01.01	Imprese attive per natura giuridica e divisione Ateco - F - Costruzioni
15	CS.01.02	Imprese attive per natura giuridica e gruppo Ateco - F - Costruzioni
16	CS.01.03	Imprese attive per natura giuridica e territorio - F - Costruzioni
17	CS.01.04.01	Imprese attive per natura giuridica e territorio - F 41 - Costruzione di edifici
18	CS.01.04.02	Imprese attive per natura giuridica e territorio - F 42 - Ingegneria civile
19	CS.01.04.03	Imprese attive per natura giuridica e territorio - F 43 - Lavori di costruzione specializzati
20	CS.01.05.01	Imprese attive per natura giuridica e territorio - F 41.1 - Sviluppo di progetti immobiliari
21	CS.01.05.02	Imprese attive per natura giuridica e territorio - F 41.2 - Costruzione di edifici residenziali e non residenziali
22	CS.01.05.03	Imprese attive per natura giuridica e territorio - F 42.1 - Costruzione di strade e ferrovie
23	CS.01.05.04	Imprese attive per natura giuridica e territorio - F 42.2 - Costruzione di opere di pubblica utilità
24	CS.01.05.05	Imprese attive per natura giuridica e territorio - F 42.9 - Costruzione di altre opere di ingegneria civile
25	CS.01.05.06	Imprese attive per natura giuridica e territorio - F 43.1 - Demolizione e preparazione del cantiere edile
26	CS.01.05.07	Imprese attive per natura giuridica e territorio - F 43.2 - Installazione di impianti elettrici, idraulici ed altri lavori di costruzione e installazione
27	CS.01.05.08	Imprese attive per natura giuridica e territorio - F 43.3 - Completamento e finitura di edifici
28	CS.01.05.09	Imprese attive per natura giuridica e territorio - F 43.9 - Altri lavori specializzati di costruzione

## **Unità locali attive per tipo di unità locale**

30	CS.02.01	Unità locali delle imprese attive per tipologia di unità locale e divisione Ateco - F - Costruzioni
31	CS.02.02	Unità locali delle imprese attive per tipologia di unità locale e gruppo Ateco - F - Costruzioni
32	CS.02.03	Unità locali delle imprese attive per tipologia di unità locale e territorio - F - Costruzioni
33	CS.02.04.01	Unità locali delle imprese attive per tipologia di unità locale e territorio - F 41 - Costruzione di edifici
34	CS.02.04.02	Unità locali delle imprese attive per tipologia di unità locale e territorio - F 42 - Ingegneria civile
35	CS.02.04.03	Unità locali delle imprese attive per tipologia di unità locale e territorio - F 43 - Lavori di costruzione specializzati
36	CS.02.05.01	Unità locali delle imprese attive per tipologia di unità locale e territorio - F 41.1 - Sviluppo di progetti immobiliari
37	CS.02.05.02	Unità locali delle imprese attive per tipologia di unità locale e territorio - F 41.2 - Costruzione di edifici residenziali e non residenziali
38	CS.02.05.03	Unità locali delle imprese attive per tipologia di unità locale e territorio - F 42.1 - Costruzione di strade e ferrovie
39	CS.02.05.04	Unità locali delle imprese attive per tipologia di unità locale e territorio - F 42.2 - Costruzione di opere di pubblica utilità
40	CS.02.05.05	Unità locali delle imprese attive per tipologia di unità locale e territorio - F 42.9 - Costruzione di altre opere di ingegneria civile
41	CS.02.05.06	Unità locali delle imprese attive per tipologia di unità locale e territorio - F 43.1 - Demolizione e preparazione del cantiere edile

42	CS.02.05.07	Unità locali delle imprese attive per tipologia di unità locale e territorio - F 43.2 - Installazione di impianti elettrici, idraulici ed altri lavori di costruzione e installazione
43	CS.02.05.08	Unità locali delle imprese attive per tipologia di unità locale e territorio - F 43.3 - Completamento e finitura di edifici
44	CS.02.05.09	Unità locali delle imprese attive per tipologia di unità locale e territorio - F 43.9 - Altri lavori specializzati di costruzione

### **Imprese attive per classe di addetti**

46	CS.03.01	Imprese attive per classe di addetti e divisione Ateco - F - Costruzioni
47	CS.03.02	Imprese attive per classe di addetti e gruppo Ateco - F - Costruzioni
48	CS.03.03	Imprese attive per classe di addetti e territorio - F - Costruzioni
49	CS.03.04.01	Imprese attive per classe di addetti e territorio - F 41 - Costruzione di edifici
50	CS.03.04.02	Imprese attive per classe di addetti e territorio - F 42 - Ingegneria civile
51	CS.03.04.03	Imprese attive per classe di addetti e territorio - F 43 - Lavori di costruzione specializzati
52	CS.03.05.01	Imprese attive per classe di addetti e territorio - F 41.1 - Sviluppo di progetti immobiliari
53	CS.03.05.02	Imprese attive per classe di addetti e territorio - F 41.2 - Costruzione di edifici residenziali e non residenziali
54	CS.03.05.03	Imprese attive per classe di addetti e territorio - F 42.1 - Costruzione di strade e ferrovie
55	CS.03.05.04	Imprese attive per classe di addetti e territorio - F 42.2 - Costruzione di opere di pubblica utilità
56	CS.03.05.05	Imprese attive per classe di addetti e territorio - F 42.9 - Costruzione di altre opere di ingegneria civile
57	CS.03.05.06	Imprese attive per classe di addetti e territorio - F 43.1 - Demolizione e preparazione del cantiere edile
58	CS.03.05.07	Imprese attive per classe di addetti e territorio - F 43.2 - Installazione di impianti elettrici, idraulici ed altri lavori di costruzione e installazione
59	CS.03.05.08	Imprese attive per classe di addetti e territorio - F 43.3 - Completamento e finitura di edifici
60	CS.03.05.09	Imprese attive per classe di addetti e territorio - F 43.9 - Altri lavori specializzati di costruzione

### **Addetti alle imprese attive per classe di addetti**

62	CS.04.01	Addetti alle imprese attive per classe di addetti e divisione Ateco - F - Costruzioni
63	CS.04.02	Addetti alle imprese attive per classe di addetti e gruppo Ateco - F - Costruzioni
64	CS.04.03	Addetti alle imprese attive per classe di addetti e territorio - F - Costruzioni
65	CS.04.04.01	Addetti alle imprese attive per classe di addetti e territorio - F 41 - Costruzione di edifici
66	CS.04.04.02	Addetti alle imprese attive per classe di addetti e territorio - F 42 - Ingegneria civile
67	CS.04.04.03	Addetti alle imprese attive per classe di addetti e territorio - F 43 - Lavori di costruzione specializzati
68	CS.04.05.01	Addetti alle imprese attive per classe di addetti e territorio - F 41.1 - Sviluppo di progetti immobiliari
69	CS.04.05.02	Addetti alle imprese attive per classe di addetti e territorio - F 41.2 - Costruzione di edifici residenziali e non residenziali
70	CS.04.05.03	Addetti alle imprese attive per classe di addetti e territorio - F 42.1 - Costruzione di strade e ferrovie
71	CS.04.05.04	Addetti alle imprese attive per classe di addetti e territorio - F 42.2 - Costruzione di opere di pubblica utilità
72	CS.04.05.05	Addetti alle imprese attive per classe di addetti e territorio - F 42.9 - Costruzione di altre opere di ingegneria civile
73	CS.04.05.06	Addetti alle imprese attive per classe di addetti e territorio - F 43.1 - Demolizione e preparazione del cantiere edile
74	CS.04.05.07	Addetti alle imprese attive per classe di addetti e territorio - F 43.2 - Installazione di impianti elettrici, idraulici ed altri lavori di costruzione e installazione
75	CS.04.05.08	Addetti alle imprese attive per classe di addetti e territorio - F 43.3 - Completamento e finitura di edifici

<i>pagina</i>	<i>tabella</i>	<i>titolo</i>
76	CS.04.05.09	Addetti alle imprese attive per classe di addetti e territorio - F 43.9 - Altri lavori specializzati di costruzione

QUADERNI DI STATISTICA – COSTRUZIONI 2020

Camera di commercio della Romagna - Forlì-Cesena e Rimini

Presidente: Alberto Zambianchi

Segretario Generale: Roberto Albonetti

Responsabile Redazione Ufficio Informazione Economica: Cinzia Cimatti

Redazione: Andrea Donati

I dati contenuti in questa pubblicazione sono forniti da INFOCAMERE (banca dati StockView)  
ed elaborati tramite SIMET, Sistema Integrato di Monitoraggio dell'Economia del Territorio  
realizzato dall'Azienda Speciale CISE per la Camera di commercio  
GIUGNO 2021